

목 차

사업 보고서	1
【 대표이사 등의 확인 】	2
I. 회사의 개요	3
1. 회사의 개요	3
2. 회사의 연혁	8
3. 자본금 변동사항	10
4. 주식의 총수 등	10
5. 의결권 현황	11
6. 배당에 관한 사항 등	11
II. 사업의 내용	13
III. 재무에 관한 사항	24
1. 요약재무정보	24
2. 연결재무제표	26
3. 연결재무제표 주석	31
4. 재무제표	141
5. 재무제표 주석	146
6. 기타 재무에 관한 사항	246
IV. 감사인의 감사의견 등	257
V. 이사의 경영진단 및 분석의견	258
VI. 이사회 등 회사의 기관에 관한 사항	262
1. 이사회에 관한 사항	262
2. 감사제도에 관한 사항	268
3. 주주의 의결권 행사에 관한 사항	271
VII. 주주에 관한 사항	272
VIII. 임원 및 직원 등에 관한 사항	275
1. 임원 및 직원의 현황	275
2. 임원의 보수 등	276
IX. 계열회사 등에 관한 사항	278
X. 이해관계자와의 거래내용	310
XI. 그 밖에 투자자 보호를 위하여 필요한 사항	311
【 전문가의 확인 】	316
1. 전문가의 확인	316
2. 전문가와의 이해관계	316

사업보고서

(제 27 기)

사업연도 2017년 01월 01일 부터
 2017년 12월 31일 까지

금융위원회

한국거래소 귀중

2018년 3월 28일

제출대상법인 유형 :

채권 등 상장법인

면제사유발생 :

해당사항 없음

회 사 명 :

신한캐피탈(주)

대 표 이 사 :

설영오

본 점 소 재 지 :

경기도 안산시 단원구 당곡로 17

(전 화) 1544-6800

(홈페이지) <http://www.shcap.co.kr>

작 성 책 임 자 :

(직 책) 경영기획팀장

(성 명) 문양석

(전 화) 02-6742-7530

【 대표이사 등의 확인 】

대표이사등의 확인·서명

확 인 서

우리는 당사의 대표이사 및 신고업무담당임원으로서 이 정기보고서의 기재내용에 대해 상당한 주의를 다하여 직접 확인·검토한 결과, 중요한 기재사항의 기재 또는 표시의 누락이나 허위의 기재 또는 표시가 없고, 이 정기보고서에 표시된 기재 또는 표시사항을 이용하는 자의 중대한 오해를 유발하는 내용이 기재 또는 표시되지 아니하였음을 확인합니다.

또한, 당사는 「주식회사의외부감사에관한법률」 제2조의2 및 제2조의3의 규정에 따라 내부회계관리제도를 마련하여 운영하고 있음을 확인합니다.(「주식회사의외부감사에관한법률」 제2조에 의한 외감대상법인에 한함)

2018. 03. 28

신한캐피탈 주식회사

대표이사 **최영호**

신고업무담당임원 **조대희**

I. 회사의 개요

1. 회사의 개요

- (1) 회사의 명칭 : 신한캐피탈(주) (영문명 : Shinhan Capital Co., Ltd.)
- (2) 설립일자 : 1991. 04. 19 신한리스(주)로 설립
- (3) 본사의 주소 : 경기도 안산시 단원구 당곡로 17
전화번호 : 1544 - 6800
홈페이지 : <http://www.shcap.co.kr>
- (4) 회사사업 영위의 근거가 되는 법률 : 여신전문금융업법
- (5) 대표자 : 설 영 오
- (6) 주요 사업의 내용
 - ① 시설, 설비, 기계, 기구, 중기, 차량, 선박 및 항공기와 이에 관련되는 부동산 및 재산권(이하 "특정물건" 이라 한다)의 시설대여
 - ② 특정물건의 연불판매
 - ③ 할부금융
 - ④ 신기술사업금융
 - ⑤ 신용대출 또는 담보대출
 - ⑥ 어음할인
 - ⑦ 기업이 물품 및 용역의 제공에 의하여 취득한 매출채권의 양수, 관리, 회수
 - ⑧ 지급보증
 - ⑨ 기업구조조정 및 기업인수합병 관련 업무
 - ⑩ 사모집합투자기구의 업무집행사원
 - ⑪ ① ~ ⑦의 업무와 관련하여 다른 여신전문금융업자 및 겸영여신업자가 보유한 채권 및 이를 근거로 하여 발행한 유가증권의 매입
 - ⑫ ① ~ ⑩의 업무와 관련된 신용조사 및 부수업무
 - ⑬ 기타 관계기관에 신고, 등록하였거나 인.허가, 승인 등을 득한 업무
 - ⑭ 기타 관련 법령이 허용하는 업무
- * 상세한 내용은 동 공시서류의 '사업의 내용' 참조
- (7) 계열회사의 현황
계열회사에 관한 세부사항은 'IX. 계열회사 등에 관한 사항'을 참조하시기 바랍니다.
- (8) 신용평가에 관한 사항

평가일	평가대상 유가증권등	신용등급	평가회사 (신용평가등급범위)	평가구분
2017.12.28	회사채	AA-	NICE신용평가 (AAA~D)	본평가
2017.12.04	회사채	AA-	한국신용평가 (AAA~D)	본평가
2017.12.04	기업어음	A1	한국신용평가 (A1~D)	정기평가
2017.12.04	전자단기사채	A1	한국신용평가 (A1~D)	정기평가
2017.11.30	회사채	AA-	한국기업평가 (AAA~D)	본평가
2017.11.30	회사채	AA-	NICE신용평가 (AAA~D)	본평가
2017.11.30	기업어음	A1	한국기업평가 (A1~D)	정기평가
2017.11.30	전자단기사채	A1	한국기업평가 (A1~D)	정기평가
2017.11.30	기업어음	A1	NICE신용평가 (A1~D)	정기평가
2017.11.30	전자단기사채	A1	NICE신용평가 (A1~D)	정기평가

2017.10.31	회사채	AA-	NICE신용평가 (AAA~D)	본평가
2017.10.31	회사채	AA-	한국신용평가 (AAA~D)	본평가
2017.10.31	회사채	AA-	한국기업평가 (AAA~D)	본평가
2017.09.29	회사채	AA-	NICE신용평가 (AAA~D)	본평가
2017.09.29	회사채	AA-	한국기업평가 (AAA~D)	본평가
2017.09.28	회사채	AA-	한국신용평가 (AAA~D)	본평가
2017.08.31	회사채	AA-	한국기업평가 (AAA~D)	본평가
2017.08.31	회사채	AA-	NICE신용평가 (AAA~D)	본평가
2017.08.31	회사채	AA-	한국신용평가 (AAA~D)	본평가
2017.07.31	회사채	AA-	한국기업평가 (AAA~D)	본평가
2017.07.31	회사채	AA-	한국신용평가 (AAA~D)	본평가
2017.07.31	회사채	AA-	NICE신용평가 (AAA~D)	본평가
2017.06.30	회사채	AA-	NICE신용평가 (AAA~D)	본평가
2017.06.30	기업어음	A1	NICE신용평가 (A1~D)	본평가
2017.06.30	전자단기사채	A1	NICE신용평가 (A1~D)	본평가
2017.06.30	회사채	AA-	한국신용평가 (AAA~D)	본평가
2017.06.30	기업어음	A1	한국신용평가 (A1~D)	본평가
2017.06.30	전자단기사채	A1	한국신용평가 (A1~D)	본평가
2017.06.30	회사채	AA-	한국기업평가 (AAA~D)	본평가
2017.06.30	기업어음	A1	한국기업평가 (A1~D)	본평가
2017.06.30	전자단기사채	A1	한국기업평가 (A1~D)	본평가
2017.05.31	회사채	AA-	NICE신용평가 (AAA~D)	본평가
2017.05.31	회사채	AA-	한국신용평가 (AAA~D)	본평가
2017.05.31	회사채	AA-	한국기업평가 (AAA~D)	본평가
2017.05.23	회사채	AA-	NICE신용평가 (AAA~D)	본평가
2017.05.23	회사채	AA-	한국기업평가 (AAA~D)	본평가
2017.04.28	회사채	AA-	한국신용평가 (AAA~D)	본평가
2017.04.28	회사채	AA-	한국신용평가 (AAA~D)	정기평가
2017.04.27	회사채	AA-	NICE신용평가 (AAA~D)	정기평가
2017.03.31	회사채	AA-	NICE신용평가 (AAA~D)	본평가
2017.03.31	회사채	AA-	한국신용평가 (AAA~D)	본평가
2017.03.31	회사채	AA-	한국기업평가 (AAA~D)	본평가
2017.02.28	회사채	AA-	한국기업평가 (AAA~D)	본평가
2017.02.28	회사채	AA-	NICE신용평가 (AAA~D)	본평가
2017.02.28	회사채	AA-	한국신용평가 (AAA~D)	본평가
2017.02.20	회사채	AA-	한국신용평가 (AAA~D)	본평가
2017.02.01	회사채	AA-	한국기업평가 (AAA~D)	본평가
2017.01.31	회사채	AA-	NICE신용평가 (AAA~D)	본평가
2016.12.30	회사채	AA-	한국신용평가 (AAA~D)	본평가

2016.12.30	회사채	AA-	한국기업평가 (AAA~D)	본평가
2016.12.30	회사채	AA-	NICE신용평가 (AAA~D)	본평가
2016.11.30	전자단기사채	A1	한국신용평가 (A1~D)	정기평가
2016.11.30	기업어음	A1	한국신용평가 (A1~D)	정기평가
2016.11.30	회사채	AA-	한국신용평가 (AAA~D)	본평가
2016.11.30	전자단기사채	A1	한국기업평가 (A1~D)	정기평가
2016.11.30	기업어음	A1	한국기업평가 (A1~D)	정기평가
2016.11.30	회사채	AA-	한국기업평가 (AAA~D)	본평가
2016.11.30	회사채	AA-	NICE신용평가 (AAA~D)	본평가
2016.11.30	전자단기사채	A1	NICE신용평가 (A1~D)	정기평가
2016.11.30	기업어음	A1	NICE신용평가 (A1~D)	정기평가
2016.10.31	회사채	AA-	한국신용평가 (AAA~D)	본평가
2016.10.31	회사채	AA-	한국기업평가 (AAA~D)	본평가
2016.10.31	회사채	AA-	NICE신용평가 (AAA~D)	본평가
2016.09.30	회사채	AA-	NICE신용평가 (AAA~D)	본평가
2016.09.30	회사채	AA-	한국신용평가 (AAA~D)	본평가
2016.09.30	회사채	AA-	한국기업평가 (AAA~D)	본평가
2016.07.29	회사채	AA-	NICE신용평가 (AAA~D)	본평가
2016.07.29	회사채	AA-	한국신용평가 (AAA~D)	본평가
2016.07.29	회사채	AA-	한국기업평가 (AAA~D)	본평가
2016.06.30	전자단기사채	A1	한국신용평가 (A1~D)	본평가
2016.06.30	기업어음	A1	한국신용평가 (A1~D)	본평가
2016.06.30	회사채	AA-	한국신용평가 (AAA~D)	본평가
2016.06.30	회사채	AA-	NICE신용평가 (AAA~D)	본평가
2016.06.29	회사채	AA-	한국기업평가 (AAA~D)	본평가
2016.06.27	전자단기사채	A1	한국기업평가 (A1~D)	본평가
2016.06.27	기업어음	A1	한국기업평가 (A1~D)	본평가
2016.05.31	회사채	AA-	한국신용평가 (AAA~D)	본평가
2016.05.31	전자단기사채	A1	NICE신용평가 (A1~D)	본평가
2016.05.31	기업어음	A1	NICE신용평가 (A1~D)	본평가
2016.05.31	회사채	AA-	한국기업평가 (AAA~D)	본평가
2016.05.31	회사채	AA-	NICE신용평가 (AAA~D)	본평가
2016.04.29	회사채	AA-	한국신용평가 (AAA~D)	본평가
2016.04.27	회사채	AA-	NICE신용평가 (AAA~D)	본평가
2016.04.27	회사채	AA-	한국기업평가 (AAA~D)	본평가
2016.03.31	회사채	AA-	NICE신용평가 (AAA~D)	본평가
2016.03.31	회사채	AA-	NICE신용평가 (AAA~D)	정기평가
2016.03.31	회사채	AA-	한국기업평가 (AAA~D)	본평가
2016.03.31	회사채	AA-	한국기업평가 (AAA~D)	정기평가

2016.03.31	회사채	AA-	한국신용평가 (AAA~D)	본평가
2016.03.31	회사채	AA-	한국신용평가 (AAA~D)	정기평가
2015.12.30	회사채	AA-	한국신용평가 (AAA~D)	본평가
2015.11.30	회사채	AA-	NICE신용평가 (AAA~D)	본평가
2015.11.30	전자단기사채	A1	한국신용평가 (A1~D)	정기평가
2015.11.30	회사채	AA-	한국기업평가 (AAA~D)	본평가
2015.11.30	기업어음	A1	한국신용평가 (A1~D)	정기평가
2015.11.30	회사채	AA-	한국신용평가 (AAA~D)	본평가
2015.10.30	회사채	AA-	NICE신용평가 (AAA~D)	본평가
2015.10.30	회사채	AA-	한국기업평가 (AAA~D)	본평가
2015.10.30	회사채	AA-	한국신용평가 (AAA~D)	본평가
2015.09.30	회사채	AA-	한국신용평가 (AAA~D)	본평가
2015.09.30	회사채	AA-	한국기업평가 (AAA~D)	본평가
2015.09.30	회사채	AA-	NICE신용평가 (AAA~D)	본평가
2015.09.17	회사채	AA-	한국기업평가 (AAA~D)	본평가
2015.09.17	회사채	AA-	NICE신용평가 (AAA~D)	본평가
2015.09.17	전자단기사채	A1	NICE신용평가 (A1~D)	정기평가
2015.09.17	기업어음	A1	NICE신용평가 (A1~D)	정기평가
2015.09.16	회사채	AA-	한국신용평가 (AAA~D)	본평가
2015.08.31	회사채	AA-	한국신용평가 (AAA~D)	본평가
2015.08.31	회사채	AA-	한국기업평가 (AAA~D)	본평가
2015.08.31	회사채	AA-	NICE신용평가 (AAA~D)	본평가
2015.07.31	회사채	AA-	한국신용평가 (AAA~D)	본평가
2015.07.31	회사채	AA-	한국기업평가 (AAA~D)	본평가
2015.07.31	회사채	AA-	NICE신용평가 (AAA~D)	본평가
2015.06.30	회사채	AA-	한국신용평가 (AAA~D)	본평가
2015.06.30	회사채	AA-	한국기업평가 (AAA~D)	본평가
2015.06.30	회사채	AA-	NICE신용평가 (AAA~D)	본평가
2015.05.29	전자단기사채	A1	한국신용평가 (A1~D)	본평가
2015.05.29	전자단기사채	A1	한국신용평가 (A1~D)	본평가
2015.05.29	전자단기사채	A1	한국신용평가 (A1~D)	본평가
2015.05.29	기업어음	A1	한국신용평가 (A1~D)	본평가
2015.05.29	기업어음	A1	한국신용평가 (A1~D)	본평가
2015.05.29	기업어음	A1	한국신용평가 (A1~D)	본평가
2015.05.29	회사채	AA-	한국신용평가 (AAA~D)	본평가
2015.05.29	회사채	AA-	한국기업평가 (AAA~D)	본평가
2015.05.29	회사채	AA-	NICE신용평가 (AAA~D)	본평가
2015.04.30	회사채	AA-	한국신용평가 (AAA~D)	본평가
2015.04.30	회사채	AA-	한국기업평가 (AAA~D)	본평가

2015.04.29	회사채	AA-	NICE신용평가 (AAA~D)	본평가
2015.04.09	회사채	AA-	한국기업평가 (AAA~D)	정기평가
2015.03.31	회사채	AA-	한국신용평가 (AAA~D)	정기평가
2015.03.31	회사채	AA-	NICE신용평가 (AAA~D)	정기평가
2015.02.26	회사채	AA-	한국신용평가 (AAA~D)	본평가
2015.02.26	회사채	AA-	한국기업평가 (AAA~D)	본평가
2015.02.26	회사채	AA-	NICE신용평가 (AAA~D)	본평가

※ 보고서 작성기준일 현재 당사의 신용등급은 회사채 AA-, 기업어음 및 전자단기사채 A1입니다. 아래 각 신용평가사가 부여한 등급의 정의를 참고하시기 바랍니다.

구분	신용평가사	신용 등급	신용등급 의미
회사채	한국기업평가	AA	원리금 지급확실성이 매우 높지만, AAA 등급에 비하여 다소 낮은 요소가 있음
		A	원리금 지급확실성이 높지만, 장래의 환경변화에 따라 다소의 영향을 받을 가능성이 있음
	한국신용평가	AA	원리금 지급능력이 매우 우수하지만 AAA의 채권보다는 다소 열위임
		A	원리금 지급능력은 우수하지만 상위등급보다 경제여건 및 환경악화에 따른 영향을 받기 쉬운 면이 있음
	NICE신용평가	AA	원리금 지급확실성이 매우 높지만 AAA등급에 비해 다소 열등한 요소가 있음
		A	원리금 지급확실성이 높지만 장래 급격한 환경변화에 따라 다소 영향을 받을 가능성이 있음
기업어음 및 전자단기사채	한국기업평가	A1	적기상환능력이 최고 수준이며, 그 안정성은 현단계에서 합리적으로 예측 가능한 장래의 환경변화에 영향을 받지 않을 만큼 높음
		A2	적기상환능력이 우수하지만, 그 안정성은 A1등급에 비하여 다소 열등한 요소가 있음
	한국신용평가	A1	적기상환능력이 최상이며 상환능력의 안정성 또한 최상임
		A2	적기상환능력이 우수하나 그 안정성은 A1에 비해 다소 열위임
	NICE신용평가	A1	적기상환능력이 최고수준이며, 현단계에서 합리적으로 예측가능한 장래의 어떠한 환경변화에도 영향을 받지 않을 만큼 안정적임
		A2	적기상환능력이 우수하지만 A1등급에 비해 다소 열등한 요소가 있음

※ 등급내에서 세분하여 구분할 필요가 있는 경우에는 "+" 또는 "-"의 기호를 부여합니다.

(9)-1 연결대상 종속회사 개황

(단위 : 백만원)

상호	설립일	주소	주요사업	최근사업연도말 자산총액	지배관계 근거	주요종속 회사 여부
현대 유퍼스트사모 특별자산투자 신탁2호	2012.5.17	(주1)	수익증권	3,440	힘과 변동이익 노 출(기업회계기준 서 제1110호 문 단 7호)	미해당
특정 금전 신탁	-	(주1)	신탁	0	힘과 변동이익 노 출(기업회계기준 서 제1110호 문 단7)	미해당
오라이언 메 자닌 전문투 자형 사모투 자신탁 제5호	2017.11.15	(주1)	수익증권	2,624	힘과 변동이익 노 출(기업회계기준 서 제1110호 문 단7)	미해당

(주1) 수익증권, 신탁 등 실질적인 영업활동을 수행하지 않는 종속회사에 대해서는 주소 기재 생략

(9)-2. 연결대상회사의 변동내용

구분	자회사	사유
신규 연결	오라이언 메자닌 전문투자형 사모투자신탁 제5호	신규 출자
	-	-
연결 제외	-	-
	-	-

2. 회사의 연혁

가. 당해 회사의 연혁

(1) 설립 이후의 변동상황

① 설립일

1991. 04. 19 신한리스(주) 설립

1991. 05. 27 영업개시(창립기념일)

② 본점 소재지

1991. 04. 19 경기도 안산시 단원구 고잔동 526-3

2006. 07. 24 경기도 안산시 단원구 당곡로 17 (본점 이전)

③ 지점 등의 설치 또는 폐쇄

1991. 10. 28 서울사무소 개소

1994. 03. 23 서울사무소 지점 승격

2003. 01. 15 부산지점 개점
 2004. 01. 15 강남금융센터 개점
 2007. 11. 15 대전지점 개점
 2013. 02. 27 여의도금융센터 개점

④ 경영진의 변동상황

1991. 04. 19 박용건 사장 취임
 1994. 02. 23 홍영후 사장 취임
 1997. 02. 26 강신중 사장 취임
 2002. 05. 22 이동걸 사장 취임
 2006. 02. 22 한도희 사장 취임
 2012. 03. 08 황영섭 사장 취임
 2016. 03. 18 설영오 사장 취임

⑤ 최대주주의 변동

일시	변경전	변경후	사유
2001.09.01	(주)신한은행 (지분율:29.6%)	(주)신한금융지주회사 (지분율:100%)	주식이전 방식에 의한 신한금융지주회사 설립으로 지주회사의 완전자회사로 전환

⑥ 사업목적의 중요한 변동

1998. 05. 27 여신전문금융업법이 97년 8월 시행에 따라 할부금융, 신기술사업
 금융 및 기타 부수업무를 사업목적에 추가
 1999. 05. 10 할부금융업 등록
 2000. 08. 11 신기술사업금융업 등록
 2002. 09. 03 기업구조조정전문회사 업무 등록

⑦ 기타 설립이후 중요한 변동사항

2006. 07. 24 본점 이전

(2) 상호의 변경

변경일자	변경 전 상호	변경 후 상호	변경사유
1999.05.27	신한리스주식회사	신한캐피탈주식회사	여신금융기관으로서의 이미지구축

(3) 합병, 분할(합병), 포괄적 주식교환·이전, 중요한 영업의 양수·도 등
 해당사항 없음

(4) 생산설비의 변동
 해당사항 없음

(5) 경영활동과 관련된 중요한 사실의 발생

일자	내용
2006년 07월	본사 이전
2006년 11월	회사채 신용등급 상향 (A+ → AA-)
2007년 11월	신한카드 기업리스자산 양수도계약 체결

2007년 11월	자본금 1,000억원 유상증자
2011년 09월	ISO27001(정보보호체계) 및 BS10012(개인정보보호체계)국제인증 취득
2012년 11월	정보화 전략계획(ISP) 컨설팅 진행완료
2013년 02월	여의도 금융센터 개점
2014년 05월	차세대 IT시스템(WINK)오픈
2014년 08월	대한민국디지털 경영혁신 대상 수상
2017년 07월	GIB(Group and Global Investment Banking Group)사업부 신설 및 투자금융본부 여의도 이전

3. 자본금 변동사항

가. 증자(감자)현황

(기준일 : 2017년 12월 31일)

(단위 : 백만원, 주)

주식발행 (감소)일자	발행(감소) 형태	발행(감소)한 주식의 내용				
		주식의 종 류	수량	주당 액면가액	주당발행 (감소)가액	비고
-	-	-	-	-	-	-
-	-	-	-	-	-	-

나. 전환사채 등 발행현황 : 해당사항 없음

4. 주식의 총수 등

주식의 총수 현황

(기준일 : 2017년 12월 31일)

(단위 : 주)

구 분	주식의 종류			비고	
	보통주	-	합계		
I. 발행할 주식의 총수	60,000,000	-	60,000,000	-	
II. 현재까지 발행한 주식의 총수	36,000,000	-	36,000,000	-	
III. 현재까지 감소한 주식의 총수	3,750,000	-	3,750,000	-	
1. 감자	-	-	-	-	
	2. 이익소각	3,750,000	-	3,750,000	-
	3. 상환주식의 상환	-	-	-	-
	4. 기타	-	-	-	-
IV. 발행주식의 총수 (II-III)	32,250,000	-	32,250,000	-	
V. 자기주식수	-	-	-	-	
VI. 유통주식수 (IV-V)	32,250,000	-	32,250,000	-	

5. 의결권 현황

(기준일 : 2017년 12월 31일)

(단위 : 주)

구 분	주식의 종류	주식수	비고
발행주식총수(A)	보통주	32,250,000	-
	우선주	-	-
의결권없는 주식수(B)	보통주	-	-
	우선주	-	-
정관에 의하여 의결권 행사가 배제된 주식수(C)	보통주	-	-
	우선주	-	-
기타 법률에 의하여 의결권 행사가 제한된 주식수(D)	보통주	-	-
	우선주	-	-
의결권이 부활된 주식수(E)	보통주	-	-
	우선주	-	-
의결권을 행사할 수 있는 주식수 (F = A - B - C - D + E)	보통주	32,250,000	-
	우선주	-	-

6. 배당에 관한 사항 등

주요배당지표

구 분	주식의 종류	당기	전기	전전기
		제27기	제26기	제25기
주당액면가액(원)		5,000	5,000	5,000
(연결)당기순이익(백만원)		87,646	33,868	46,081
(별도)당기순이익(백만원)		87,092	36,064	44,434
(연결)주당순이익(원)		2,718	1,050	1,429
현금배당금총액(백만원)		50,342	21,123	7,643
주식배당금총액(백만원)		-	-	-
(연결)현금배당성향(%)		57.4	62.4	16.6
현금배당수익률(%)	-	-	-	-
	-	-	-	-
주식배당수익률(%)	-	-	-	-
	-	-	-	-
주당 현금배당금(원)	-	1,561	655	237
	-	-	-	-
주당 주식배당(주)	-	-	-	-
	-	-	-	-

II. 사업의 내용

1. 사업의 개요

가. 업계의 현황

(1) 여신전문금융업종은 1997년 8월 여신전문금융업법 제정 및 1998년 1월 동법 개정으로 기존의 시설대여(Lease)업, 신용카드업, 할부금융업, 신기술사업금융업등 4개 업종이 통합된 금융업종으로 수신기능이 없는 대신 채권 발행, 차입금, 자본금, 잉여금 등을 통해 조달된 자금으로 여신을 제공하는 것을 주업무로 영위하고 있습니다. 신용카드업을 제외한 기타업종에 대한 진출입이 종래의 인가제에서 등록제로 전환되어 대주주 및 자본금 요건만 구비하면 진출입이 자유로운 상태입니다.

(2) 산업의 성장성

(시설대여업)

시설대여업은 시설임대를 전문으로 하는 사업주체가 일정한 설비를 구입하여 그 이용자에게 일정기간 동안 대여하고, 그 사용료(리스료)를 받는 것을 목적으로 하는 물적금융을 말합니다. 경기침체에 따른 설비투자의 감소 추세 지속으로 제조업체의 설비투자는 정체 상태이나, 의료, 운송 등 서비스업종의 설비투자 확대 및 자동차 리스 수요 증가 등에 힘있어 시장의 영역이 다양하게 확대되고 있습니다.

<리스업 등록 현황>

구분	회사명
리스, 할부금융사(43)	신한캐피탈, 산은캐피탈, 오케이캐피탈,메이슨캐피탈, KB캐피탈, 한국캐피탈, BMW파이낸셜, 오릭스캐피탈, 효성캐피탈, 아큐온캐피탈, 무림캐피탈, DGB캐피탈, BNK캐피탈, 토요타파이낸셜, 데라게란덴, AJ캐피탈파트너스, 폭스바겐파이낸셜, 롯데오토리스, 도이치파이낸셜, 중동파이낸스, 스타파이낸셜서비스즈, 한국투자캐피탈, 현대캐피탈, 하나캐피탈, 아주캐피탈, 롯데캐피탈, 코스모캐피탈, JB우리캐피탈, 동부캐피탈, 하이델베르그, 스카니아, RCI파이낸셜, 현대커머셜, NH농협캐피탈, JT캐피탈, SPC캐피탈, 메리츠캐피탈, 에코캐피탈, 한국자산캐피탈, 메르세데스벤츠파이낸셜, 에스와이오토캐피탈, 동화캐피탈, 흥앤캐피탈
카드사(6)	신한카드, 삼성카드, 현대카드, 우리카드, 하나카드, KB국민카드
신기술금융사(5)	아주아이비투자, 우리기술투자, 제니타스인베스트먼트, 포스코기술투자, IBK캐피탈

[출처 : 한국여신금융협회]

<연도별 리스시장전체 실적 및 성장률>

(단위: 억원)

연도	계약액	성장률(%)	실행액	성장률(%)
2001년	21,182	59.1	15,642	28.8
2002년	24,746	16.8	24,662	57.6

2003년	36,761	48.5	30,009	21.6
2004년	45,349	23.4	40,609	35.3
2005년	57,649	27.1	55,691	37.1
2006년	74,973	30.1	70,908	27.3
2007년	109,104	45.5	96,687	36.3
2008년	100,212	-8.2	100,172	3.6
2009년	77,567	-22.6	74,500	-25.6
2010년	138,768	78.7	99,770	33.9
2011년	101,516	-26.8	106,018	6.2
2012년	100,252	-1.2	102,626	-3.2
2013년	104,635	4.4	108,067	5.3
2014년	115,922	10.8	118,948	10.1
2015년	129,768	11.9	134,081	12.7
2016년	123,164	-5.1	121,627	-9.3
2017년	114,943	-6.7	114,865	-5.6

[출처: 한국여신금융협회]

(할부금융업)

할부금융은 소비자가 일시불로 구입하기 어려운 자동차, 가전제품 등과 같은 고가의내구소비재나 주택을 구입하고자 할 때, 할부금융회사가 신용에 특별한 이상이 없는 소비자를 대상으로 그 구입자금을 할부금융기관 및 판매자와의 계약에 의하여 판매를 조건으로 필요한 자금을 대여해주고, 소비자는 할부금융회사에 일정한 수수료를 내고 원금과 이자를 분할상환하는 금융제도입니다. 할부금융의 특성상 내구재가 주력으로서 우리나라의 소득수준 증가세를 고려해 볼 때 앞으로 충분히 확장의 여지가 있는 영역이나, 관련 법령 개정으로 저축은행업의 할부금융 시장 진출이 가능해짐에 따라 시장의 경쟁은 심화될 것으로 예상됩니다.

<할부금융취급사 현황>

구분	회사명
리스, 할부금융사(42)	신한캐피탈, 산은캐피탈, 오케이캐피탈, KB캐피탈, 한국캐피탈, BMW파이낸셜, 오릭스캐피탈, 효성캐피탈, 애큐온캐피탈, 무림캐피탈, DGB캐피탈, BNK캐피탈, 토요타파이낸셜, 데라게란덴, 폭스바겐파이낸셜, 롯데오토리스, 도이치파이낸셜, 스타파이낸셜서비스즈, CNH리스, JM캐피탈, 현대캐피탈, 하나캐피탈, 아주캐피탈, 롯데캐피탈, 코스모캐피탈, JB우리캐피탈, 동부캐피탈, 하이델베르그, 스카니아, RCI파이낸셜, 현대커머셜, NH농협캐피탈, JT캐피탈, SPC캐피탈, 메리츠캐피탈, 에코캐피탈, 한국자산캐피탈, 메르세데스벤츠파이낸셜, 에스와이오토캐피탈, 웰릭스캐피탈, 동화캐피탈, 흥앤캐피탈
카드사(7)	신한카드, 삼성카드, 현대카드, 롯데카드, 하나카드, KB국민카드, 우리카드
신기술금융사(4)	IBK캐피탈, 포스코기술투자, 우리기술투자, 에이스투자금융

[출처 : 한국여신금융협회]

<연도별 할부금융시장전체 취급잔액>

(단위: 억원)

구분	내구재	주택	기계	기타	총계
2001년	59,282	3,780	2,421	618	66,101
2002년	86,811	1,767	3,052	172	91,802
2003년	61,843	1,193	4,443	670	68,149
2004년	55,450	721	5,280	1,082	62,533
2005년	61,427	553	8,727	99	70,805
2006년	66,433	3,623	7,130	22	77,208
2007년	83,854	6,772	8,121	50	98,797
2008년	96,629	8,126	8,928	312	113,739
2009년	77,400	9,359	6,300	280	93,339
2010년	94,223	9,829	8,476	514	113,042
2011년	138,668	13,618	9,367	822	162,475
2012년	155,668	12,562	9,243	1,117	178,590
2013년	155,047	11,762	7,750	984	175,543
2014년	164,949	10,000	6,795	1,721	183,465
2015년	185,012	5,113	5,965	2,135	198,225
2016년	238,630	3,678	5,061	3,793	251,162
2017년	275,587	5,646	4,399	5,883	291,680

[출처: 한국여신금융협회]

(팩토링금융)

팩토링이란 금융기관들이 기업으로부터 상업어음, 외상매출증서 등 매출채권을 매입, 이를 바탕으로 자금을 빌려주는 제도로 기업들이 상거래 대가로 현금 대신 받은 매출채권을 신속히 현금화하여 기업활동을 돕자는 취지로 1920년대 미국에서 처음 도입되었습니다.

팩토링 시장은 현재 은행과 여신전문금융회사(카드사, 캐피탈사)들이 주요 시장 참여자로 활동하고 있고, 은행은 풍부한 유동성 및 조달금리의 경쟁 우위를 바탕으로 전통적인 상업어음 할인 방식에서 벗어나 전자방식외상매출채권(전자B2B), 구매자금대출 등의 업무에 적극적으로 나서고 있으며, 캐피탈사는 기업들이 보유하고 있는 상거래어음을 위주로 팩토링 업무를 영위하고 있습니다.

최근 기업들의 전자방식외상매출채권 확대와 기업구매자금 대출 등의 도입으로 상거래어음 비중이 점차 축소되고 있으며, 이로 인해 향후 성장성은 크지 않을 것으로 예상됩니다.

(일반대출업무)

일반대출은 주로 부동산 PF 대출을 비롯한 부동산 관련 대출, 가계대출 및 일반 기업대출 등의 다양한 틈새시장 대출을 위주로 구성되어 있습니다. 시장은 은행과 여신전문금융회사, 저축은행, 대부업체들이 주요 시장 참여자로 활동하고 있습니다. 은행권이 시중의 풍부한 유동성 및 조달금리상의 경쟁 우위를 바탕으로 우량한 고객을 대상으로 적극적으로 영업에 나서

고 있습니다. 여신전문금융회사는 은행권과 저축은행 및 대부업체의 틈새시장을 위주로 영업을 하고 있으며, 최근 몇 년 사이 급성장한 부문입니다.

(신기술사업금융업)

신기술사업금융업은 위험이 높아 투자가 잘 이루어지지 않는 분야를 전문가적인 안목으로 발굴하여 지분참여를 중심으로 장기자금을 지원하고, 경영 및 기술지도로 부가가치를 높여 높은 투자이익을 추구하는 금융활동으로, 업종의 특성상 증시 상황에 따른 이익 변동폭이 비교적 큰 편이며, 국내 금융시장의 경우 IPO를 제외한 투자자산회수 방안이 제한적이거나, 전환상환우선주, 전환사채, 신주인수권부사채 등으로 상품을 다변화하여 회수리스크를 최소화하고 있습니다. 이와 병행하여 유망 중소 벤처기업 발굴 지원, 투자조합 설립을 활성화하여, 신기술사업금융업무를 꾸준히 시행할 계획입니다.

2016년 4월 여신전문금융업법 시행령 개정에 따라, 증권사 등 금융투자업자의 신기술사업금융업 등록이 증가하고 있음에 따라 시장 경쟁이 증가할 것으로 예상됩니다.

[신기술금융업 등록현황]

구분	회사명
리스, 할부금융사(25)	신한캐피탈, 산은캐피탈, 메이슨캐피탈, KB캐피탈, 현대커머셜, 한국캐피탈, 효성캐피탈, 애큐온캐피탈, 무림캐피탈, DGB캐피탈, BNK캐피탈, AJ캐피탈파트너스, 중동파이낸스, 한국투자캐피탈, 흥앤캐피탈, 현대캐피탈, 하나캐피탈, 아주캐피탈, JB우리캐피탈, 동부캐피탈, NH농협캐피탈, 메리츠캐피탈, 에코캐피탈, 한국자산캐피탈, 웰릭스캐피탈
카드사(7)	신한카드, 비씨카드, 현대카드, 롯데카드, 우리카드, 하나카드, KB국민카드
신기술금융사(31)	아주아이비투자, 큐캐피탈, 삼성벤처투자, IBK캐피탈, 포스코기술투자, 나우아이비캐피탈, NHN인베스트먼트, 미래에셋캐피탈, 메가인베스트먼트, 우리기술투자, 농심캐피탈, 한빛인베스트먼트, 이앤인베스트먼트, 제니타스인베스트먼트, 에이스투자금융, 유비쿼스인베스트먼트, 위드윈인베스트먼트, 코리아오메가투자금융, 케이티인베스트먼트, 엔베스터, (주)메타베스트, 시너지아이비투자, 티그리스인베스트먼트, 제미니투자, (주)액시스인베스트먼트, 미래에쿼티파트너스, DA밸류인베스트먼트, GMB인베스트먼트, 와이지인베스트먼트, 코너스톤투자파트너스, 현대투자파트너스
증권사(17)	IBK투자증권, 유안타증권, 코리아에셋투자증권, 한국투자증권, 유진투자증권, 신한금융투자, 대신증권, 신영증권, 한화투자증권, 하이투자증권, 이베스트투자증권, 케이프투자증권, 케이비증권, NH투자증권, 메리츠종합금융증권, 하나금융투자, 키움증권

[출처 : 한국여신금융협회]

(3) 경쟁요소

시설대여, 할부금융 등 여신행위를 중심으로 영업하는 회사의 경우 장기수익성 확보를 위한 시장기반 확보와 자금조달 및 심사능력이 주요 경쟁요인으로 작용할 전망입니다. 신기술금융업무의 경우 벤처지원과 관련된 정책이 장기적인 업계발전을 좌우할 것이며, 투자대상회

사의 기술력 및 사업성을 판단할 수 있는 분석능력이 주요 경쟁요소로 작용할 전망입니다.

(4) 관계법령 또는 정부의규제 및 지원 등

- ① 자기자본 대비 총자산 한도 (여신전문금융업법 제48조) : 자기자본의 10배
- ② 대출업무영위비중 (여신전문금융업법 제46조, 동법 시행령 제17조, 감독규정 제6조) : 대출업무(어음할인 포함)로 발생하는 채권액(분기평균) 중 시행령 제17조의 제2항 해당하는 채권을 제외한 금액이 총자산의 100분의 30 이내

<p>[참고] 여신전문금융업법 시행령 제17조의 제2항에 해당하는 채권</p> <ol style="list-style-type: none"> 1. 기업에 대출하여 발생한 채권 2. 채무자의 채권 재조정을 위하여 채권의 만기, 금리 등 조건을 변경하여 그 채무자에게 다시 대출하여 발생한 채권 3. 「한국주택금융공사법」 제2조제3호에 따른 주택저당채권 4. 법 제13조제1항제1호에 따른 신용카드회원에 대한 자금의 유통업무로 인하여 발생한 채권 5. 할부금융과 유사한 방식의 자동차 구입자금 대출로 인하여 발생한 채권

나. 회사의 현황

(1) 영업개황 및 사업부문의 구분

(가) 영업개황

당사는 2017년 (연결)순이익은 전년 대비 538억원 증가한 876억원을 기록하였습니다. 구조화, 유동화 및 부동산 담보 여신 등 기업금융 여신과 우량 건설사가 시공하는 중도금 대출 확대 등으로 이자수익이 증가하였고, 투자금융부분의 양호한 배당 등으로 비이자성 수익 또한 증가하여 수익성이 크게 개선되었습니다. 또한 리스크관리 강화에 따른 신규부실 방지로 대손비용이 감소하였고, 자산 건전성도 양호한 수준으로 관리하고 있습니다. 당사는 우량 자산 위주의 건실한 자산 성장을 지속하고, 체계적인 건전성 관리와 정교한 리스크관리 능력을 바탕으로 안정적인 수익을 계속적으로 창출해 나갈 것입니다.

또한, 2017년 7월 신한금융그룹 내 IB부문 매트릭스 조직인 GIB(Group and Global Investment Banking Group)사업부문 산하로 당사의 투자금융본부를 편제하여 그룹 내 IB업무 시너지 극대화과 투자수익 확대를 위해 최선의 노력을 다하고 있습니다.

(나) 사업부문의 구분

당사의 사업부문은 현재 시설대여, 할부금융, 신기술사업금융, 기업구조조정 및 기업인수합병 관련 업무 및 부수업무(팩토링, 일반대출)로 자산(충당금 반영 후) 기준으로 일반대출 등 대출자산의 비중이 57.6%이며 유가증권 및 신기술사업금융 관련 자산 비중이 17.7% , 시설대여(리스) 관련 비중이 12.9%, 할부금융자산이 11.8%를 차지하고 있습니다.

(2) 취급 업무 및 상품·서비스 개요

주요 상품 및 서비스	내용
시설대여(리스)	이용자가 선정한 특정 물건을 구입한 후 임대(리스)하고 일정 기간에 걸쳐 사용료를 받는 임대차 형식의 물건을 매개로 한 물적금융
할부금융	기업이 물건매매를 통해 취득한 할부채권을 매입하여 매수인으로부터 원리금을 분할 상환 받는 방식의 금융

신기술사업금융	신기술사업자에 대한 투자 및 융자
팩토링	기업이 물품 및 용역의 공급에 의하여 취득한 매출채권을 양수하여 관리, 회수하는 업무
간접투자	조합, 사모투자전문회사 및 기타 간접투자기구에 대한 출자 및 인수금융
일반대출	기업/개인을 상대로 운전자금, 주택자금, 가계자금 지원

(3) 시장점유율 등

1) 최근 3개년간의 리스시장 점유율은 다음과 같습니다.

(단위:억원)

년도	리스 실행실적	당사 실행실적	시장점유율
2017	114,865	2,190	1.91%
2016	121,627	2,997	2.46%
2015	134,081	4,205	3.14%
3개년평균	123,524	3,131	2.53%

2) 일반대출

당사가 주로 취급하고 있는 대출은 운전자금, 부동산PF, 리테일대출 등으로 전체 국내 시장에서 차지하는 시장점유율이 크지 않아 별도 시장분석을 생략합니다.

(4) 신규영업 등의 내용 및 전망

해당사항 없음

(5) 조직도

* 2018년 3월 20일 기준

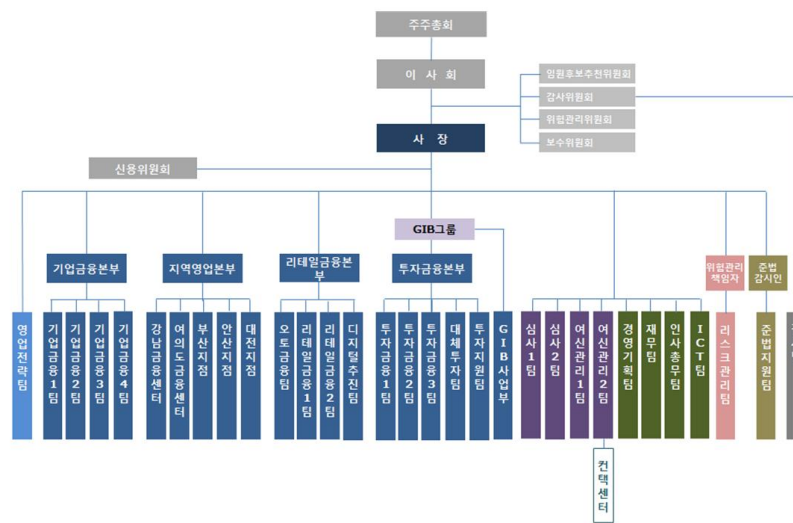

2. 영업의 현황

(1) 영업실적 (2017년 누적)

(단위 : 억원)

영업종류	영업수익	비고
시설대여	329	금융리스채권 및 선급리스자산 이자수익
할부금융	195	-
팩토링, 일반대출 등	1,482	예치금, 유가증권 이자 포함
유가증권 평가 및 처분	177	-
배당수익	443	-
기타	892	외환거래, 파생상품, 수수료 등
합계	3,517	-

(2) 자금조달 및 운용실적

(가) 자금조달실적

(단위 : 억원)

구분	제27기	제26기	제25기	
전기이월	1,284	1,837	689	
영업자산회수 등	31,463	31,056	28,754	
차입금	회사채	18,200	9,850	7,050
	CP, 전단채	5,050	8,850	4,470
	기타원화	4,390	1,900	1,720
	외화	964	1,571	225
	소계	28,604	22,171	13,465

기 타	79	177	173
합 계	61,430	55,241	43,081

(나) 자금운용실적

(단위 : 억원)

구분		제27기	제26기	제25기
영업자금		37,876	34,097	26,639
지급이자 등		2,330	1,896	2,131
차입금 상환	회사채	9,870	6,100	7,150
	CP, 전단채	6,350	7,100	2,920
	기타원화	1,800	2,650	870
	외화	1,232	2,114	1,534
	소계	19,252	17,964	12,474
차기이월		1,972	1,284	1,837
합 계		61,430	55,241	43,081

3. 영업 종류별 현황

(1) 리스업무

(가) 리스자산

(단위 : 억원)

구분	제27기	제26기	제25기
운용리스 자산	114	191	237
금융리스 채권	6,318	8,049	9,728
계	6,431	8,240	9,965

* 금융리스채권금액 : 금융리스채권, 선급금융리스, 해지채권 포함 및 대손충당금 차감후 기준

* 운용리스자산은 감가상각 누계액 차감 후 기준

(2) 대출업무

(가) 통화종류별 대출금 잔액

(단위 : 억원)

구분	제 27기		제 26기		제25기	
	평균잔액	기말잔액	평균잔액	기말잔액	평균잔액	기말잔액
원화대출금	26,719	28,056	21,156	24,084	19,181	20,808
외화대출금	1,443	1,455	1,506	1,594	1,685	1,776
지급보증대지급금	-	-	-	-	-	-
소 계	28,156	29,511	22,662	25,679	20,865	22,585
신탁대출금	-	-	-	-	-	-
합 계	28,156	29,511	22,662	25,679	20,865	22,585

* 기말잔액은 대손충당금, 현재가치할인차금, 이연대출부대수익/비용 등을 반영하지 않은 채권액 기준임.

* 신기술금융자산 중 여신성 자산(투자사채 등)을 포함한 금액임.

(나) 자금용도별 대출현황

(단위 : 억원)

구분	제27기	제26기	제25기
기업자금대출	26,523	22,393	20,175
가계자금대출	2,988	3,286	2,409
합계	29,511	25,679	22,585

* 대손충당금, 현재가치할인차금, 이연대출부대비용 등을 반영하지 않은 채권액 기준임

* 신기술금융자산 중 여신성 자산(투자사채 등)을 포함한 금액임.

4. 영업설비 등의 현황

가. 지점 등 설치 현황

(2017년 12월 31일 기준)

지역	지점	출장소	사무소	합계
안산(본점)	1	-	-	1
서울(지점)	1	-	-	1
강남(센터)	1	-	-	1
여의도(센터)	1	-	-	1
부산(지점)	1	-	-	1
대전(지점)	1	-	-	1
계	6	-	-	6

주1) 지점 등에는 본점이 1개 지점으로 포함됨

5. 기타 투자의사결정에 필요한 사항

가. 조정자기자본 비율

(단위 : 억원)

구분	제27기	제26기	제25기
조정자기자본(A)	7,331	6,668	6,610
조정총자산(B)	52,463	44,719	39,361
조정자기자본비율(A/B) (%)	13.97	14.91	16.79

- 금융감독원 제출 업무보고서 기준

나. 고정이하여신 등 현황

(단위 : 억원)

제27기		제26기		제25기		증감(전기대비)	
여신잔액	비율(%)	여신잔액	비율(%)	여신잔액	비율(%)	여신잔액	비율(%p)
585	1.39	972	2.61	1,063	3.06	-403	-1.25

- 금융감독원 제출 업무보고서 기준

[대손충당금 연결기준]

(단위 : 억원)

구분		제27기	제26기	제25기	
대손충당금	국내분	일 반	752	914	910
		특 별	-	-	-
		소 계	752	914	910
	국외분	일 반	-	-	-
		특 별	-	-	-
		소 계	-	-	-
	합 계		752	914	910
기중대손상각액		307	697	1,011	

다. 기타 중요한 사항

□ 여신건전성 및 연체율 현황

○ 총여신 및 건전성 분류 현황

(단위: 백만원)

구분		2017.12	2017.09	2017.06	2017.03	2016.12	
여신현황	총 여 신(A)	4,208,689	4,195,993	4,042,903	3,816,630	3,716,816	
	카드	카드	-	-	-	-	-
		할부금융	588,865	491,577	406,466	324,446	303,072
		리 스	662,250	699,453	745,690	796,363	842,170
		신 기 술	13,517	14,370	17,613	19,369	19,670
		대 출	2,942,286	2,989,662	2,869,327	2,674,838	2,548,206
		기 타	1,770	931	3,807	1,614	3,699
건전성분류	정 상	4,046,770	4,055,733	3,861,532	3,602,152	3,493,282	
	총당금적립액	총당금적립액	20,138	20,629	20,340	19,320	18,992
		적 립 율	0.50%	0.51%	0.53%	0.54%	0.54%
	요 주 의	103,440	83,355	89,067	112,690	126,353	
	총당금적립액	총당금적립액	25,108	23,915	18,375	20,030	23,255
		적 립 율	24.27%	28.69%	20.63%	17.77%	18.40%
	고 정	27,284	25,351	37,881	24,314	33,574	
	총당금적립액	총당금적립액	9,758	4,981	8,940	3,727	7,051
		적 립 율	35.76%	19.65%	23.60%	15.33%	21.00%
	회수익문	22,924	28,421	44,884	74,897	61,558	
	총당금적립액	총당금적립액	14,738	21,527	31,531	47,617	40,189
		적 립 율	64.29%	75.74%	70.25%	63.58%	65.29%
	추정손실	8,271	3,133	9,538	2,577	2,047	
	총당금적립액	총당금적립액	5,420	1,763	8,343	2,577	1,940

	적립율	65.52%	56.27%	87.47%	100.00%	94.77%
	합계	4,208,689	4,195,993	4,042,903	3,816,630	3,716,816
	총당금적립액	75,161	72,815	87,529	93,271	91,428
	적립율	1.79%	1.74%	2.17%	2.44%	2.46%
연 체 현 황	연체금액(B)	54,674	54,555	100,059	109,903	81,152
	1개월 미만	943	3,046	4,858	9,096	8,105
	1개월 이상	53,731	51,509	95,201	100,807	73,047
	연체율(B/A)	1.30%	1.30%	2.47%	2.88%	2.18%
	1개월 미만	0.02%	0.07%	0.12%	0.24%	0.22%
	1개월 이상	1.28%	1.23%	2.35%	2.64%	1.97%

(주) 세부 변동 사항은 연결재무제표 주석 8.(2) 대손충당금 증감내역을 참고하시기 바랍니다.

III. 재무에 관한 사항

1. 요약재무정보

1) 연결재무제표에 관한 사항

(단위 : 백만원)

구분	제27기	제26기	제25기
[현금 및 예치금]	50,596	28,498	136,820
[단기매매증권]	208,892	100,126	53,928
[파생상품자산]	46,537	16,729	20,952
[대출채권]	4,092,410	3,591,908	3,341,551
[리스자산]	11,367	19,096	23,674
[매도가능금융자산]	722,537	650,177	413,091
[만기보유금융자산]	3,013	3,024	3,035
[유형자산]	2,316	1,711	1,239
[무형자산]	5,633	4,715	4,951
[관계기업투자자산]	109,980	39,151	37,000
[당기법인세자산]	768	-	6,407
[이연법인세자산]	17,091	19,822	3,933
[기타자산]	44,204	31,797	29,972
[매각예정비유동자산]	-	-	-
자산총계	5,315,366	4,506,754	4,076,553
[파생상품부채]	10,574	1,610	370
[차입부채]	920,239	890,338	770,337
[사채]	3,489,146	2,779,889	2,468,292
[확정급여부채]	3,855	2,830	3,176
[충당부채]	302	594	131
[당기법인세부채]	16,530	6,482	-
[기타부채]	163,140	180,645	216,127
부채총계	4,603,786	3,862,388	3,458,433
[자본금]	180,000	180,000	180,000
[자본잉여금]	3,123	3,123	3,123
[자본조정]	74	△73	100
[기타포괄손익누계액]	17,105	16,621	16,430
[이익잉여금]	511,278	444,691	418,467
자본총계	711,580	644,362	618,120
연결에 포함된 회사 수	3	2	3
	(2017.01.01~ 2017.12.31)	(2016.01.01~ 2016.12.31)	(2015.01.01~ 2015.12.31)

영업이익	110,720	40,879	61,711
영업외손익	△520	△35	△2,102
법인세비용차감전순이익	110,201	40,844	59,609
(분기)당기순이익	87,646	33,868	46,081
총포괄이익	88,128	34,059	52,754
주당순이익	2,718원	1,050원	1,429원

[△는 부(-)의 수치임]

(2) 재무제표에 관한 사항

(단위 : 백만원)

구분	제27기	제26기	제25기
[현금 및 예치금]	50,447	28,455	44,312
[단기매매증권]	208,892	100,126	139,616
[파생상품자산]	46,537	16,729	20,931
[대출채권]	4,089,903	3,589,009	3,332,360
[리스자산]	11,367	19,096	23,675
[매도가능금융자산]	725,091	653,788	429,816
[만기보유금융자산]	3,013	3,024	3,035
[유형자산]	2,316	1,711	1,239
[무형자산]	5,653	4,715	4,951
[관계기업투자자산]	104,333	34,229	31,655
[당기법인세자산]	768	-	6,407
[이연법인세자산]	18,323	20,759	-
[기타자산]	44,186	31,788	29,865
[매각예정비유동자산]	-	-	-
자산총계	5,310,830	4,503,429	4,072,845
[파생상품부채]	10,574	1,610	349
[차입부채]	919,000	890,000	770,000
[사채]	3,489,146	2,779,889	2,468,292
[확정급여부채]	3,855	2,830	3,176
[충당부채]	302	594	131
[당기법인세부채]	16,530	6,482	-
[기타부채]	163,090	180,592	216,066
부채총계	4,602,497	3,861,997	3,458,014
[자본금]	180,000	180,000	180,000
[자본잉여금]	3,123	3,123	3,123
[자본조정]	74	△73	100
[기타포괄손익누계액]	15,857	15,072	16,718
[이익잉여금]	509,279	443,310	414,890

자본총계	5,310,830	641,432	614,831
종속·관계·공동기업 투자주식의 평가방법	원가법	원가법	원가법
	(2017.01.01~ 2017.12.31)	(2016.01.01~ 2016.12.31)	(2015.01.01~ 2015.12.31)
영업이익	109,809	43,774	59,691
영업외손익	△458	△34	△2,250
법인세비용차감전순이익	109,351	43,740	57,441
(분기)당기순이익	87,081	36,064	44,434
총포괄이익	87,877	34,418	49,703
주당순이익	2,701원	1,118원	1,378원

[△는 부(-)의 수치임]

2. 연결재무제표

연 결 재 무 상 태 표

제 27(당) 기 2017년 12월 31일 현재

제 26(전) 기 2016년 12월 31일 현재

신한캐피탈주식회사 및 그 종속기업

(단위: 백만원)

과 목	주석	제 27(당) 기		제 26(전) 기	
자 산					
1. 현금및예치금	4,7,9	50,596		28,498	
2. 단기매매금융자산	4,6,7,10	208,892		100,126	
3. 파생상품자산	4,6,7,14	46,537		16,729	
4. 대출채권	4,6,7,12	4,092,410		3,591,908	
5. 리스자산	13	11,367		19,096	
6. 매도가능금융자산	4,6,7,11	722,537		650,177	
7. 만기보유금융자산	4,6,7,11,19	3,013		3,024	
8. 유형자산	15	2,316		1,711	
9. 무형자산	16	5,653		4,715	
10. 관계기업에 대한 투자자산	17	109,980		39,151	
11. 당기법인세자산		768		-	
12. 이연법인세자산	38	17,091		19,822	
13. 기타자산	4,6,7,18	44,205		31,793	
자 산 총 계			5,315,365		4,506,750
부 채					
1. 파생상품부채	4,6,7,14	10,574		1,610	
2. 차입부채	4,6,7,20	920,239		890,338	
3. 사채	4,6,7,21	3,489,146		2,779,889	
4. 확정급여부채	22	3,855		2,830	
5. 총당부채	24	302		594	
6. 당기법인세부채		16,530		6,482	
7. 기타부채	4,6,7,25	163,140		180,645	

부 채 총 계			4,603,786		3,862,388
자 본					
1. 자본금	26	180,000		180,000	
2. 자본잉여금		3,123		3,123	
3. 자본조정		74		(73)	
4. 기타포괄손익누계액	27	17,167		16,621	
5. 이익잉여금	28	511,215		444,691	
자 본 총 계			711,579		644,362
부 채 와 자 본 총 계			5,315,365		4,506,750

"첨부된 주석은 본 연결재무제표의 일부입니다."

연 결 포 괄 손 익 계 산 서

제 27(당) 기 2017년 1월 1일부터 2017년 12월 31일까지

제 26(전) 기 2016년 1월 1일부터 2016년 12월 31일까지

신한캐피탈주식회사 및 그 종속기업

(단위: 백만원)

과 목	주석	제 27(당) 기	제 26(전) 기
I. 영업이익		110,659	40,879
(1) 순이자손익	7,29	102,962	97,002
1. 이자수익		200,501	186,999
2. 이자비용		(97,539)	(89,997)
(2) 순수수수료손익	7,30	13,229	14,477
1. 수수료수익		15,694	17,320
2. 수수료비용		(2,465)	(2,843)
(3) 배당수익	31	44,327	27,563
(4) 단기매매금융상품관련손익	32	2,435	1,118
(5) 외환거래손익		10,741	(322)
(6) 매도가능금융자산처분손익	7,11	2,980	6,027
(7) 금융상품자산손상차손	7,33	(29,546)	(82,013)
1. 대손상각비		(16,250)	(75,608)
2. 기타금융상품손상차손		(13,296)	(6,405)
(8) 파생상품관련손익	14,32	(3,911)	10,658
(9) 일반관리비	34	(34,218)	(28,949)
(10) 운용리스자산감가상각비	13	(7,161)	(8,211)
(11) 기타영업손익	35	1,009	(840)
(12) 관계기업이익에 대한 지분	17	7,812	4,369
II. 영업외손익	36	(458)	(35)
III. 법인세비용차감전순이익		110,201	40,844
IV. 법인세비용	38	22,554	6,976
V. 당기순이익		87,647	33,868
VI. 기타포괄손익		546	191
후속적으로 당기손익으로 재분류되지 않는 포괄손익:		(947)	527
(1) 확정급여부채의 재측정요소	22,27	(1,405)	695
(2) 법인세효과	38	458	(168)
후속적으로 당기손익으로 재분류되는 포괄손익:		1,493	(336)
(1) 매도가능금융자산평가손익	27	2,326	(1,658)
(2) 관계기업의 기타포괄손익에 대한 지분	17,27	(381)	690
(3) 현금흐름위험회피파생상품평가손익	14,27	1,187	526
(4) 법인세효과	38	(1,639)	106
VII. 총포괄이익		88,193	34,059
VIII. 주당이익			
(1) 기본 및 희석주당순이익	39	2,718원	1,050원

"첨부된 주석은 본 연결재무제표의 일부입니다."

연 결 자 본 변 동 표

제 27(당) 기 2017년 1월 1일부터 2017년 12월 31일까지

제 26(전) 기 2016년 1월 1일부터 2016년 12월 31일까지

신한캐피탈주식회사 및 그 종속기업

(단위: 백만원)

과 목	주석	자본금	자본잉여금	자본조정	기타포괄 손익누계액	이익잉여금	총계
I. 2016년 1월 1일 (전기초)		180,000	3,123	100	16,430	418,467	618,120
총포괄이익:							
(1) 당기순이익		-	-	-	-	33,868	33,868
(2) 기타포괄손익							
1. 매도가능금융자산평가손익		-	-	-	(1,257)	-	(1,257)
2. 관계기업의 기타포괄손익에 대한 지분		-	-	-	523	-	523
3. 현금흐름위험회피파생상품평가손익		-	-	-	398	-	398
4. 확정급여부채의 재측정요소		-	-	-	527	-	527
자본에 직접 반영된 소유주와의 거래 등:							
(1) 연차배당		-	-	-	-	(7,644)	(7,644)
(2) 주식보상비용		-	-	(173)	-	-	(173)
II. 2016년 12월 31일 (전기말)		180,000	3,123	(73)	16,621	444,691	644,362
III. 2017년 1월 1일 (당기초)		180,000	3,123	(73)	16,621	444,691	644,362
총포괄이익:							
(1) 당기순이익		-	-	-	-	87,647	87,647
(2) 기타포괄손익							
1. 매도가능금융자산평가손익		-	-	-	1,017	-	1,017
2. 관계기업의 기타포괄손익에 대한 지분		-	-	-	(374)	-	(374)
3. 현금흐름위험회피파생상품평가손익		-	-	-	850	-	850
4. 확정급여부채의 재측정요소		-	-	-	(947)	-	(947)
자본에 직접 반영된 소유주와의 거래 등:							
(1) 연차배당	28	-	-	-	-	(21,123)	(21,123)
(2) 주식보상비용		-	-	147	-	-	147
IV. 2017년 12월 31일 (당기말)		180,000	3,123	74	17,167	511,215	711,579

"첨부된 주석은 본 연결재무제표의 일부입니다."

연 결 현 금 흐 름 표

제 27(당) 기 2017년 1월 1일부터 2017년 12월 31일까지

제 26(전) 기 2016년 1월 1일부터 2016년 12월 31일까지

신한캐피탈주식회사 및 그 종속기업

(단위: 백만원)

과 목	주석	제 27(당) 기	제 26(전) 기
I. 영업활동으로 인한 현금흐름		(569,898)	(315,451)
(1) 법인세비용차감전순이익		110,201	40,844
(2) 손익조정항목		(147,289)	(124,565)
1. 이자수익		(200,501)	(186,999)
2. 이자비용		97,539	89,997
3. 배당수익		(44,327)	(27,563)
(3) 현금유출입이없는손익항목		20,517	77,866
1. 단기매매금융자산관련손익		(104)	(26)
2. 매도가능금융자산처분손익		(2,980)	(6,027)
3. 외환거래손익		(4,486)	(1,516)
4. 금융상품자산손상차손		29,546	82,013
5. 파생상품관련손익		(4,209)	(5,922)
6. 종업원급여		2,165	2,318
7. 감가상각비 및 기타상각비		1,615	1,472
8. 운용리스자산감가상각비		7,161	8,211
9. 기타영업손익		(305)	1,496
10. 영업외손익		(74)	216
11. 관계기업이익에대한지분		(7,812)	(4,369)
(4) 자산·부채의 증감		(688,162)	(432,586)
1. 예치금의 감소(증가)		8,771	(13,147)
2. 단기매매금융자산의 감소(증가)		(108,663)	(46,172)
3. 파생상품자산의 감소(증가)		(20,130)	(2,922)
4. 대출채권의 감소(증가)		(542,448)	(330,266)
5. 리스자산의 감소(증가)		848	(4,791)
6. 기타자산의 감소(증가)		(14,551)	(8,293)
7. 파생상품부채의 증가(감소)		(560)	530
8. 확정급여부채의 증가(감소)		(1,916)	(1,132)
9. 기타부채의 증가(감소)		(9,513)	(26,393)
(5) 법인세의 납부		(13,494)	(10,184)
(6) 이자의 수취		191,579	188,065
(7) 이자의 지급		(87,904)	(82,236)
(8) 배당금의 수취		44,654	27,345
II. 투자활동으로 인한 현금흐름		(138,887)	(221,668)
1. 매도가능금융자산의 취득		(358,530)	(385,355)
2. 매도가능금융자산의 처분		234,017	170,637
3. 유형자산의 취득		(1,345)	(1,089)
4. 유형자산의 처분		20	19
5. 무형자산의 취득		(1,454)	(809)

6. 무형자산의 처분		474		77	
7. 관계기업에 대한 투자자산의 취득		(35,973)		(13,989)	
8. 관계기업에 대한 투자자산의 처분		22,153		11,335	
9. 관계기업 배당금		6,767		5,515	
10. 보증금의 증감		(4,705)		(8,009)	
11. 위험회피활동으로 인한 현금유출		(311)		-	
Ⅲ. 재무활동으로 인한 현금흐름			741,190		414,288
1. 차입부채의 차입		2,793,000		937,000	
2. 차입부채의 상환		(2,763,099)		(817,000)	
3. 사채의 발행		1,988,409		1,732,032	
4. 사채의 상환		(1,255,978)		(1,430,100)	
5. 위험회피활동으로 인한 현금유출		(19)		-	
6. 배당금의 지급		(21,123)		(7,644)	
Ⅳ. 현금및현금성자산의 환율변동효과			(1,108)		1,362
Ⅴ. 현금및현금성자산의 증감(Ⅰ+Ⅱ+Ⅲ+Ⅳ)			31,297		(121,469)
Ⅵ. 기초의 현금및현금성자산			15,067		136,536
Ⅶ. 기말의 현금및현금성자산	40		46,364		15,067

"첨부된 주석은 본 연결재무제표의 일부입니다."

3. 연결재무제표 주석

제 27(당) 기 2017년 12월 31일 현재

제 26(전) 기 2016년 12월 31일 현재

신한캐피탈주식회사 및 그 종속기업

1. 연결대상 회사의 개요

신한캐피탈주식회사 (이하 "지배기업" 또는 "당사"라 함)와 연결대상 종속기업 (이하 통칭하여 "연결실체"라 함)의 개요는 다음과 같습니다.

(1) 지배기업의 개요

지배기업은 1991년 4월 19일 시설대여업법에 의해 설립되었으며, 1999년 5월 상호를 신한리스주식회사에서 신한캐피탈주식회사로 변경하였습니다. 지배기업은 여신전문금융업법에 의한 시설대여업, 할부금융업 및 신기술사업금융업을 영위하는 회사로서 수차례의 증자를 거쳐 당기말 현재 자본금은 1,800억원이며, 지배기업의 주주는 (주)신한금융지주회사(지분율 100%)입니다.

(2) 종속기업의 개요

당기말과 전기말 현재 지배기업과 연결대상 종속기업간의 지분보유 현황은 다음과 같습니다

투자회사	특수목적기업	소재지	결산월	지분율(%)	
				제 27(당) 기	제 26(전) 기

신한캐피탈	현대 유퍼스트 사모특별자산투자신탁 2호	대한민국	12월	90	90
신한캐피탈	오라이언 메자닌 전문투자형 사모투자신탁 제5호	대한민국	12월	69	-
신한캐피탈	특정금전신탁	대한민국	12월	-	100

(3) 종속기업의 요약 재무정보

① 당기말과 전기말 현재 지배기업인 신한캐피탈(별도) 및 연결대상 종속기업의 요약재무상태표는 다음과 같습니다.

(단위: 백만원)						
회사명	제 27(당) 기			제 26(전) 기		
	자산총계	부채총계	자본총계	자산총계	부채총계	자본총계
신한캐피탈	5,310,830	4,602,497	708,333	4,503,429	3,861,997	641,432
현대 유퍼스트 사모특별자산투자신탁 2호	3,440	50	3,390	3,431	51	3,380
오라이언 메자닌 전문투자형 사모투자신탁 제5호	2,624	1	2,623	-	-	-
특정금전신탁	-	-	-	2,906	-	2,906

② 당기 및 전기 중 지배기업인 신한캐피탈(별도) 및 연결대상 종속기업의 요약포괄손익계산서는 다음과 같습니다.

(단위: 백만원)						
회사명	제 27(당) 기			제 26(전) 기		
	영업수익	당기순손익	총포괄손익	영업수익	당기순손익	총포괄손익
신한캐피탈	349,008	87,092	87,877	305,163	36,064	34,418
현대 유퍼스트 사모특별자산투자신탁 2호	86	11	11	87	12	12
오라이언 메자닌 전문투자형 사모투자신탁 제5호	18	(275)	(275)	-	-	-
특정금전신탁	111	111	111	(1,602)	(1,602)	(1,602)

2. 재무제표 작성기준

연결실체는 주식회사의외부감사에관한법률 제13조 1항 1호에서 규정하고 있는 국제회계기준위원회의 국제회계기준을 채택하여 정한 회계처리기준인 한국채택국제회계기준에 따라 재무제표를 작성하였습니다.

연결실체의 연결재무제표는 2018년 2월 7일자 이사회에서 승인되었으며, 2018년 3월 20일자 주주총회에서 최종 승인될 예정입니다.

(1) 측정기준

연결재무제표는 아래에서 열거하고 있는 재무상태표의 주요항목을 제외하고는 역사적원가를 기준으로 작성되었습니다.

- 공정가치로 측정되는 파생상품
- 공정가치로 측정되는 당기손익인식금융상품
- 공정가치로 측정되는 매도가능금융상품
- 공정가치로 측정되는 현금결제형 주식기준보상을 위한 부채
- 확정급여채무의 현재가치에서 사외적립자산의 공정가치를 차감한 확정급여부채

(2) 기능통화와 표시통화

연결실체 내 개별기업의 재무제표는 각 개별기업의 영업활동이 이루어지는 주된 경제환경의 통화인 기능통화로 작성되고 있습니다. 연결실체의 연결재무제표는 보고기업인 지배기업의 기능통화 및 표시통화인 원화로 작성하여 보고하고 있습니다.

(3) 추정과 판단

한국채택국제회계기준에서는 재무제표를 작성함에 있어서 회계정책의 적용이나, 보고기간 말 현재 자산, 부채 및 수익, 비용의 보고금액에 영향을 미치는 사항에 대하여 경영진의 최선의 판단을 기준으로 한 추정치와 가정의 사용을 요구하고 있습니다. 보고기간 말 현재 경영진의 최선의 판단을 기준으로 한 추정치와 가정이 실제 환경과 다를 경우 이러한 추정치와 실제 결과는 다를 수 있습니다.

추정치와 추정에 대한 기본 가정은 지속적으로 검토되고 있으며, 회계추정의 변경은 추정이 변경된 기간과 미래 영향을 받을 기간 동안 인식되고 있습니다.

연결재무제표에 인식된 금액에 유의한 영향을 미치는 회계정책의 적용과 관련된 주요한 경영진의 판단 및 다음 회계기간 이내에 중요한 조정이 발생할 수 있는 유의한 위험이 있는 가정과 추정의 불확실성에 대한 정보는 주석 5에 포함되어 있습니다.

3. 유의적인 회계정책

연결실체가 한국채택국제회계기준에 따른 재무제표 작성에 적용한 유의적인 회계정책은 아래 기술되어 있으며, 당 주석에서 설명하고 있는 회계정책의 변경을 제외하고 당기 및 비교표시된 전기의 재무제표는 동일한 회계정책을 적용하여 작성되었습니다

(1) 영업부문

연결실체는 부문에 배분될 자원에 대한 의사결정을 하고 부문의 성과를 평가하기 위하여 최고 영업의사결정자가 주기적으로 검토하는 내부보고 자료에 기초하여 부문을 구분하고 있습니다. 주석 8에서 기술한 대로 4개의 보고부문이 있으며, 각 부문은 연결실체의 전략적 영업단위들입니다. 전략적 영업단위들은 서로 다른 용역을 제공하며 각 영업단위 별로 요구되는 업무와 마케팅전략이 다르므로 분리되어 운영되고 있습니다.

최고경영자에게 보고되는 부문정보는 부문에 직접 귀속되는 항목과 합리적으로 배분할 수 있는 항목을 포함합니다. 배분되지 않은 항목은 주로 본사 건물과 같은 공통자산, 본사 관련 비용 및 법인세 자산과 부채입니다. 부문의 자본적 지출은 보고기간 중 유형자산과 무형자산(영업권 제외)의 취득으로 발생한 총 원가입니다.

(2) 연결

1) 종속기업

종속기업은 연결실체에 의해 지배되는 기업입니다. 연결실체는 피투자기업에 대한 관여로 변동이익에 노출되거나 변동이익에 대한 권리가 있고 피투자기업에 대하여 자신의 힘으로 그러한 이익에 영향을 미치는 능력이 있을 때 피투자기업을 지배합니다. 종속기업의 재무제표는 지배기업이 종속기업에 대한 지배력을 획득하는 날부터 지배력을 상실할 때까지 연결 재무제표에 포함됩니다.

연결실체를 구성하는 기업이 유사한 상황에서 발생한 동일한 거래와 사건에 대하여 연결 재무제표에서 채택한 회계정책과 다른 회계정책을 사용한 경우에는 그 재무제표를 적절히 수정하여 연결재무제표를 작성하고 있습니다.

2) 구조화기업

연결실체는 다수의 구조화기업을 설립하거나 투자하고 있습니다. 이러한 기업에 대해 직·간접적으로 주식을 보유하고 있지 않습니다. 구조화기업이 설립된 약정의 조건을 고려할 때, 연결실체는 구조화기업의 영업에 따른 손익을 실질적으로 모두 얻게되고 이러한 손익에 가장 유의적으로 영향을 미칠 수 있는 연결구조화기업의 활동을 지시할 수 있는 능력을 보유하고 있다고 판단되는 경우에는 연결대상에 포함하고 있습니다. 구조화기업에 대한 소유지분은 연결실체의 부채로 표시되기 때문에 구조화기업에 대한 비지배지분은 없습니다.

3) 내부거래제거

연결실체 내의 거래, 이와 관련된 잔액, 수익과 비용, 미실현손익은 연결재무제표 작성시 모두 제거하고 있습니다. 연결실체의 내부거래에서 발생한 미실현손실이 연결재무제표에서 인식해야 하는 자산손상의 징후일 경우 당기손실로 인식하고 있습니다.

4) 비지배지분

비지배지분은 취득일에 피취득자의 식별가능한 순자산에 대해 인식한 금액 중 현재의 지분상품의 비례적 몫으로 측정하고 있습니다.

5) 지배력의 상실

지배기업이 종속기업에 대한 지배력을 상실한다면, 연결재무상태표에서 종전의 종속기업에 대한 자산과 부채를 제거하고 종전의 지배지분에 귀속되는 지배력 상실 관련 손익을 인식합니다. 종속기업에 대한 잔존 투자는 지배력을 상실한 때의 공정가치로 인식합니다.

(3) 지분법피투자기업에 대한 지분

연결실체의 지분법피투자기업에 대한 지분은 관계기업과 공동기업의 지분으로 구성되어 있습니다.

관계기업은 연결실체가 재무정책 및 영업정책에 관한 의사결정에 참여할 수 있는 유의적인 영향력을 가지고 있는 회사이며, 일반적으로 연결실체가 피투자기업 의결권의 20%에서 50%를 소유하고 있다면 유의적인 영향력이 있는 것으로 판단하고 있습니다.

공동기업은 약정의 공동지배력을 보유하는 당사자들이 그 약정의 순자산에 대한 권리를 보유하는 공동약정을 말하며, 공동지배력은 약정의 지배력에 대한 계약상 합의된 공유로서, 관련활동에 대한 결정에 지배력을 공유하는 당사자들 전체의 동의가 요구될 때에만 존재합니다.

관계기업과 공동지배기업 투자지분은 최초에 취득원가로 인식하고, 취득후에는 지분법을 사용하여 회계처리하고 있습니다. 즉, 취득일 이후에 발생한 피투자자의 당기순이익 및 자본변동분 중 연결실체의 지분에 해당하는 금액을 장부금액에 가감하고, 피투자자에게 받은 분배액은 투자지분의 장부금액에서 차감하고 있습니다. 연결실체와관계기업간의 내부거래에서 발생한 미실현이익은 연결실체지분만큼 제거하고 있습니다. 미실현손실 또한 거래가 이전된 자산에 대한 손상의 증거를 제공하지 않는 한 제거하고 있습니다.

관계기업 또는 공동지배기업이 유사한 상황에서 발생한 동일한 거래와 사건에 대하여 다른 회계정책을 사용한 경우에는 관계기업 및 공동지배기업의 재무제표를 적절히 조정하고 있습니다.

투자지분의 장부금액이 영("0")으로 감소된 이후 추가 손실분에 대하여 법적의무 또는 의제의무가 있거나 피투자자를 대신하여 지불하여야 하는 경우를 제외하고는 손실을 인식하지 않고 있습니다.

(4) 현금 및 현금성자산

연결실체는 보유현금과 요구불예금, 유동성이 매우 높고 확정된 금액의 현금으로 전환이 용이하고 가치변동의 위험이 경미한 단기 투자자산을 현금 및 현금성자산으로 분류하고 있습니다. 지분상품은 현금성자산에서 제외하고 있으며 다만, 상환일이 정해져 있고 취득일로부터 상환일까지의 기간이 단기인 우선주와 같이 실질적인 현금성자산인 경우에는 현금성자산에 포함하고 있습니다.

(5) 비파생금융자산

금융자산은 인식 및 측정을 위하여 당기손익인식금융자산, 만기보유금융자산, 대여금 및 수취채권, 매도가능금융자산의 네가지 범주로 구분하고 계약의 당사자가 되는 때에 연결재무상태표에 인식하고 있습니다.

금융자산은 최초인식시점에 공정가치로 측정하며, 당기손익인식금융자산이 아닌 경우 금융자산의 취득과 직접 관련되는 거래원가는 최초 인식시점에 공정가치에 가산하고 있습니다.

1) 당기손익인식금융자산

단기매매금융자산이나 최초 인식시점에 당기손익인식금융자산으로 지정한 금융자산을 당기손익인식금융자산으로 분류하고 있습니다. 당기손익인식금융자산은 최초인식 후 공정가치로 측정하며, 공정가치의 변동은 당기손익으로 인식하고 있습니다. 한편, 최초 인식시점에 취득과 관련하여 발생한 거래비용은 발생 즉시 당기 손익으로인식하고 있습니다.

2) 만기보유금융자산

만기가 고정되어 있고 지급금액이 확정되었거나 결정 가능한 비파생금융자산으로 연결실체가 만기까지 보유할 적극적인 의도와 능력이 있는 경우 만기보유금융자산으로분류하고 있습니다. 최초 인식 후에는 유효이자율법을 적용하여 상각후원가로 측정하고 있습니다.

3) 대여금 및 수취채권

지급금액이 확정되었거나 결정 가능하고, 활성시장에서 거래가격이 공시되지 않는 비파생금융자산은 대여금 및 수취채권으로 분류하고 있습니다. 최초인식 후에는 유효이자율법을 적용하여 상각후원가로 측정하고 있습니다.

4) 매도가능금융자산

매도가능항목으로 지정되거나 당기손익인식금융자산, 만기보유금융자산, 또는 대여금 및 수취채권으로 분류되지 않은 비파생금융자산을 매도가능금융자산으로 분류하고 있습니다. 최초인식 후에는 공정가치로 측정하며 공정가치의 변동은 기타포괄손익으로 인식하고 있습니다. 다만, 활성시장에서 공시되는 시장가격이 없고 공정가치를 신뢰성 있게 측정할 수 없는 지분상품 등은 원가로 측정하고 있습니다. 기타포괄손익누계액은 관련된 금융자산이 제거되거나 손상차손을 인식하는 시점에 자본에서 당기손익으로 재분류하며, 매도가능금융자산에서 발생한 배당금은 지급액을 받을 권리가 확정되는 시점에 당기손익으로 인식하고 있습니다.

5) 금융자산의 제거

금융자산의 현금흐름에 대한 계약상 권리가 소멸하거나, 금융자산의 현금흐름에 대한 권리를 양도하고 금융자산의 소유에 따른 위험과 보상의 대부분을 이전할 때 금융자산을 제거하고 있습니다. 만약, 금융자산의 소유에 따른 위험과 보상의 대부분을 보유하지도 않고 이전하지도 아니한 경우, 연결실체가 금융자산을 통제하고 있지도 않다면 금융자산을 제거하고, 금융자산을 계속 통제하고 있다면 그 양도자산에 대하여 지속적으로 관여하는 정도까지 계속하여 인식하고, 관련부채를 함께 인식하고 있습니다.

만약, 금융자산의 현금흐름에 대한 권리를 양도하였으나 금융자산의 소유에 따른 위험과 보상을 대부분을 연결실체가 보유하고 있는 경우에는 당해 금융자산을 계속 인식하고, 수취한 매각금액은 부채로 인식하고 있습니다.

6) 금융자산과 부채의 상계

금융자산과 부채는 연결실체가 자산과 부채를 상계할 수 있는 법적인 권리가 있고 순액으로 결제하거나, 자산을 실현하는 동시에 부채를 결제할 의도가 있는 경우에만 상계하고 있습니다.

(6) 파생금융상품

파생상품은 최초 인식시 계약일의 공정가치로 측정하며, 후속적으로 매 보고기간 말의 공정가치로 측정하고 있습니다. 파생상품의 공정가치 변동으로 인한 평가손익은 각각 아래와 같이 인식하고 있습니다.

1) 위험회피회계

연결실체는 이자율위험과 환율위험을 회피하기 위하여 통화스왑 등의 파생상품계약을 체결하고 있습니다. 회피대상 위험으로 인한 자산 또는 부채, 발생가능성이 매우 높은 예상거래 또는 확정거래의 환율변동위험(현금흐름위험회피)을 회피하기 위하여 일부파생상품을 위험회피수단으로 지정하고 있습니다.

연결실체는 위험회피관계의 개시시점에 위험회피관계, 위험관리목적과 위험회피전략을 공식적으로 지정하고 문서화를 수행하고 있습니다. 또한 이 문서에는 위험회피수단, 위험회피대상항목 및 위험회피관계의 개시시점과 그 후속기간에 회피대상위험으로 인한 위험회피대상항목의 현금흐름의 변동을 위험회피수단이 상쇄하는 효과를 평가하는 방법 등을 포함하고 있습니다.

위험회피수단으로 지정되고 현금흐름위험회피회계의 적용요건을 충족한 파생상품의 공정가치변동분 중 위험회피에 효과적인 부분은 자본으로 처리하며, 위험회피에 비효과적인 부분은 당기손익으로 인식하고 있습니다. 현금흐름위험회피회계는 연결실체가 더 이상 위험회피 관계를 지정하지 않거나 위험회피수단이 소멸, 매각, 청산, 행사되거나, 현금흐름위험회피회계의 적용요건을 더 이상 충족하지 않을 경우 중단됩니다. 현금흐름위험회피회계의 중단시점에서 자본으로 인식한 파생상품의 누적평가손익은 향후 예상거래가 발생하는 회계기간에 걸쳐 당기손익으로 인식하고 있습니다. 다만, 예상거래가 더 이상 발생하지 않을 것이라 예상되는 경우에는 자본으로 인식한 파생상품의 누적평가손익은 즉시 당기손익으로 인식합니다.

2) 내재파생상품

내재파생상품은 주계약의 경제적 특성 및 위험도와 밀접한 관련성이 없고 내재파생상품과 동일한 조건의 별도의 상품이 파생상품의 정의를 충족하는 경우, 복합금융상품이 당기손익 인식항목이 아니라면 내재파생상품을 주계약과 분리하여 별도로 회계처리하고 있습니다. 주계약과 분리한 내재파생상품의 공정가치 변동은 당기손익으로 인식하고 있습니다.

3) 기타 파생상품

위험회피수단으로 지정되어 위험회피에 효과적인 파생상품을 제외한 모든 파생상품은 공정가치로 측정하며, 공정가치 변동으로 인한 평가손익은 당기손익으로 인식하고 있습니다.

(7) 금융자산의 손상

당기손익인식금융자산을 제외한 금융자산의 손상 발생에 대한 객관적인 증거가 있는지를 매 보고기간말에 평가하고 있습니다. 최초 인식 이후에 발생한 하나 이상의 사건이 발생한 결과 금융자산이 손상되었다는 객관적인 증거가 있으며, 그 손상사건이 금융자산의 추정미래현금흐름에 영향을 미친 경우에는 금융자산이 손상되었다고 판단하고 있습니다. 그러나, 미래 사건의 결과로 예상되는 손상차손은 인식하지 아니합니다.

금융자산이 손상되었다는 객관적인 증거에는 다음과 같은 손상사건이 포함됩니다.

- 금융자산의 발행자나 지급의무자의 유의적인 재무적 어려움
- 이자지급이나 원금상환의 불이행이나 지연과 같은 계약 위반
- 차입자의 재무적 어려움에 관련된 경제적 또는 법률적 이유로 인한 당초 차입조건
의 불가피한 완화
- 차입자의 파산이나 기타 재무구조조정 가능성이 높은 상태가 됨
- 재무적 어려움으로 당해 금융자산에 대한 활성시장의 소멸
- 금융자산의 집합에 포함된 개별 금융자산의 추정미래현금흐름의 감소를 식별할 수는 없지만, 최초인식 후 당해 금융자산 집합의 추정미래현금흐름에 측정가능한 감소가 있다는 것을 시사하는 관측가능한 자료가 있는 경우

매도가능금융자산으로 분류된 지분상품에 대하여는, 상기 예시한 사건 이외에 동 지분상품의 공정가치가 원가 이하로 유의적으로 또는 지속적으로 하락하는 경우 자산손상의 객관적인 증거로 판단하고 있습니다.

개별적으로 유의적인 금융자산에 대해 우선적으로 손상발생의 객관적인 증거가 있는지를 개별적으로 검토합니다. 개별적으로 유의적이지 않은 금융자산의 경우 개별적으로 또는 집합적으로 검토합니다. 개별적인 검토결과 손상발생의 객관적인 증거가 없다면 그 금융자산은 유사한 신용위험의 특성을 가진 금융자산의 집합에 포함하여 집합적으로 손상여부를 검토합니다.

1) 대여금 및 수취채권

상각후원가로 측정되는 대여금 및 수취채권은 장부금액과 최초의 유효이자율로 할인한 추정 미래현금흐름의 현재가치의 차이로 손상차손을 측정하고 있습니다. 손상차손은 대손충당금 계정을 사용하여 차감하고, 동 금융자산이 회수 불가능하다고 판단되는 경우 대손충당금에서 상각합니다. 기존에 대손상각하였던 대여금 및 수취채권이 후속적으로 회수된 경우 대손충당금을 증가시키며, 대손충당금의 변동은 당기손익으로 인식합니다.

① 개별평가 대손충당금

개별평가 대손충당금은 평가대상 채권으로부터 회수될 것으로 기대되는 현금흐름의 현재가치에 대한 경영진의 최선의 추정에 근거합니다. 이러한 현금흐름을 추정할 때, 연결실체는 관련 상대방의 영업현금흐름 등의 재무적인 상황과 관련 담보물의 순실현가능가치 등 모든 이용가능한 정보를 이용하여 판단합니다.

② 집합평가 대손충당금

집합평가 대손충당금은 포트폴리오에 내재된 발생손실을 측정하기 위하여 과거 경험손실률에 근거한 추정모형을 이용합니다. 동 모형은 상품 및 차주의 유형, 신용등급, 포트폴리오 크기, 손상발현기간, 회수기간 등 다양한 요인을 고려하여 각 자산(또는 자산집합)의 부도율(PD: Probability of Default)과 각 자산별 부도시 손실률(LGD: Loss Given Default)을 적용합니다. 또한, 내재된 손실의 측정을 모형화하고 과거의 경험과 현재의 상황에 기초한 입력변수를 결정하기 위해서 일정한 가정이 적용되었습니다. 동 모형의 방법론과 가정은 대손충당금 추정치와 실제 손실과의 차이를 감소시키기 위하여 정기적으로 검토됩니다.

대여금 및 수취채권의 손상차손은 대손충당금계정을 사용하여 차감하고, 동 금융자산이 회수 불가능하다고 판단되는 경우 대손충당금에서 상각합니다. 기존에 대손상각하였던 대여금 및 수취채권이 후속적으로 회수된 경우 대손충당금을 증가시키며, 대손충당금의 변동은 당기손익으로 인식합니다.

2) 원가를 장부금액으로 하는 금융자산

원가로 측정되는 금융자산의 손상차손은 유사한 금융자산의 현행 시장수익율로 할인한 추정 미래현금흐름의 현재가치와 장부금액의 차이로 측정하며, 당기손익으로 인식합니다. 이러한 손상차손은 환입하지 않고 있습니다.

3) 매도가능금융자산

공정가치 감소액을 기타포괄손익으로 인식하는 매도가능금융자산에 대하여 손상발생의 객관적인 증거가 있는 경우, 취득원가와 현재 공정가치의 차이를 기타포괄손익으로 인식한 누적손실 중 이전 기간에 이미 당기손익으로 인식한 손상차손을 차감한금액을 기타포괄손익에서 당기손익으로 재분류하고 있습니다. 매도가능지분상품에 대하여 당기손익으로 인식한 손상차손은 당기손익으로 환입하지 않습니다. 한편, 후속기간에 매도가능채무상품의 공정가치가 증가하고 그 증가가 손상차손을 인식한 후에 발생한 사건과 객관적으로 관련된 경우에는 환입하여 당기손익으로 인식하고 있습니다.

4) 만기보유금융자산

상각후원가로 측정되는 만기보유금융자산 장부금액과 최초의 유효이자율로 할인한 추정미래현금흐름의 현재가치의 차이로 손상차손을 측정합니다. 만기보유금융자산의 경우 후속기간 중 손상차손의 금액이 감소하고, 그 감소가 손상을 인식한 후에 발생한 사건과 객관적으로 관련된 경우에는 이미 인식한 손상차손은 회복 후 장부금액이 당초 손상을 인식하지 않았다면 회복일 현재 인식하였을 상각후 원가를 초과하지 않는 한도 내에서 당기손익으로 직접 환입합니다. 한편, 만기보유금융자산의 손상차손은 장부금액에서 직접 차감하고 있습니다.

(8) 유형자산

유형자산은 최초에 원가로 측정하여 인식하고 있습니다. 유형자산의 원가에는 경영진이 의도하는 방식으로 자산을 가동하는데 필요한 장소와 상태에 이르게 하는데 직접 관련되는 원가 및 자산을 해체, 제거하거나 부지를 복구하는데 소요될 것으로 추정되는 원가가 포함됩니다.

유형자산은 최초 인식후에는 원가에서 감가상각누계액과 손상차손누계액을 차감한 금액을 장부금액으로 하고 있습니다.

유형자산의 일부를 대체할 때 발생하는 원가는 해당 자산으로부터 발생하는 미래 경제적 효익이 연결실체에 유입될 가능성이 높으며 그 원가를 신뢰성 있게 측정할 수 있는 경우에 자산의 장부금액에 포함하거나 적절한 경우 별도의 자산으로 인식하고 있습니다. 이 때 대체된 부분의 장부금액은 제거하고 있습니다. 그 외의 일상적인 수선·유지와 관련하여 발생하는 원가는 발생시점에 당기손익으로 인식하고 있습니다.

유형자산 중 토지는 감가상각을 하지 않으며, 그 외 유형자산은 자산의 취득원가에서 잔존가치를 차감한 금액에 대하여 아래에 제시된 경제적 내용연수에 걸쳐 해당 자산에 내재되어 있는 미래 경제적 효익의 예상 소비 형태를 가장 잘 반영한 정액법으로 상각하고 있습니다.

유형자산을 구성하는 일부의 원가가 당해 유형자산의 전체원가와 비교하여 유의적이라면, 해당 유형자산을 감가상각할 때 그 부분은 별도로 구분하여 감가상각하고 있습니다.

유형자산의 제거로 인하여 발생하는 손익은 순매각금액과 장부금액의 차이로 결정되고 기타 영업손익으로 인식합니다.

유형자산의 추정 내용연수 및 감가상각방법은 다음과 같습니다.

구 분	내용연수	상각방법
사무실설비	5년	정액법
차량운반구	4년	정액법
집기비품	5년	정액법

연결실체는 매 보고기간 말에 자산의 잔존가치와 내용연수 및 감가상각방법을 재검토하고 재검토 결과 이를 변경하는 것이 적절하다고 판단되는 경우 회계추정의 변경으로 처리하고 있습니다.

(9) 무형자산

무형자산은 최초 인식할 때 원가로 측정하며, 최초 인식 후에 원가에서 상각누계액과손상차손누계액을 차감한 금액을 장부금액으로 인식하고 있습니다.

무형자산은 사용 가능한 시점부터 잔존가치를 영("0")으로 하여 아래의 내용연수 동안 정액법으로 상각하고 있습니다. 다만, 일부 무형자산에 대해서는 이를 이용할 수 있을 것으로 기대되는 기간이 예측가능하지 않아 당해 무형자산의 내용연수가 비한정인 것으로 평가하고 상각하지 아니하고 있습니다.

구분	내용연수
소프트웨어	5년
회원권	비한정 내용연수

내용연수가 유한한 무형자산의 상각기간과 상각방법은 매 회계연도 말에 재검토하고내용연수가 비한정인 무형자산에 대해서는 그 자산의 내용연수가 비한정이라는 평가가 계속하여 정당한지를 매 보고기간 말에 재검토하며, 이를 변경하는 것이 적절하다고 판단되는 경우 회계추정의 변경으로 처리하고 있습니다.

(10) 비금융자산의 손상

종업원급여에서 발생한 자산 및 이연법인세자산을 제외한 모든 비금융자산에 대해서는 매 보고기간말마다 자산손상을 시사하는 징후가 있는지를 검토하며, 만약 그러한 징후가 있다면 당해 자산의 회수가능액을 추정하고 있습니다. 단, 내용연수가 비한정인 무형자산, 아직 사용할 수 없는 무형자산에 대해서는 자산손상을 시사하는 징후와관계없이 매년 회수가능액과 장부금액을 비교하여 손상검사를 하고 있습니다.

회수가능액은 개별 자산별로, 또는 개별 자산의 회수가능액을 추정할 수 없다면 그 자산이 속하는 현금창출단위별로 회수가능액을 추정하고 있습니다. 회수가능액은 사용가치와 순공정가치 중 큰 금액으로 결정하고 있습니다. 사용가치는 자산이나 현금창출단위에서 창출될 것으로 기대되는 미래현금흐름을 화폐의 시간가치 및 미래현금흐름을 추정할 때 조정되지 아니한 자산의 특유위험에 대한 현행 시장의 평가를 반영한 적절한 할인율로 할인하여 추정합니다.

자산이나 현금창출단위의 회수가능액이 장부금액에 미달하는 경우 자산의 장부금액을 감소시키며 즉시 당기손익으로 인식하고 있습니다.

(11) 리스

연결실체는 리스자산의 소유에 따른 위험과 보상의 대부분이 리스이용자에게 이전되는 경우에는 금융리스로 분류하고, 위험과 보상의 대부분을 이전하지 않는 리스는 운용리스로 분류하고 있습니다.

1) 금융리스

금융리스의 경우 리스순투자와 동일한 금액을 금융리스채권으로 인식하고, 리스실행일 현재 리스자산의 장부금액과의 차이는 리스자산처분손익으로 당기손익에 반영하고 있습니다. 또한 이자수익은 연결실체의 금융리스 순투자 미회수분에 대하여 유효이자율법을 적용하여 인식하고 있습니다. 금융리스 관련 리스개설직접원가는 금융리스채권의 최초인식액에 포함되고 리스기간 동안에 인식되는 수익을 감소시키는 방식으로 회계처리하고 있습니다.

2) 운용리스

운용리스의 경우 리스료수익은 리스기간에 걸쳐 균등하게 배분된 금액으로 인식하고있으며, 운용리스의 협상 및 계약단계에서 발생한 리스개설직접원가는 리스개설직접원가의 과목으로 하여 별도의 자산으로 인식하고 있습니다. 또한 운용리스자산의 감가상각은 연결실체가 소유한 다른 유사자산의 감가상각과 동일하게 회계처리하고 있습니다. 운용리스의 인센티브는 총효익을 리스기간에 걸쳐 리스비용에서 차감하여 인식하고 있습니다.

연결실체가 이용중인 운용리스하의 리스료는 리스기간에 걸쳐 정액기준으로 비용을 인식하고 있습니다.

(12) 비파생금융부채

연결실체는 계약상 내용의 실질과 금융부채의 정의에 따라 금융부채를 당기손익인식금융부채와 기타금융부채로 분류하고 계약의 당사자가 되는 때에 재무상태표에 인식하고 있습니다

1) 당기손익인식금융부채

당기손익인식금융부채는 단기매매금융부채나 최초 인식시점에 당기손익인식금융부채로 지정한 금융부채를 포함하고 있습니다. 당기손익인식금융부채는 최초인식 후 공정가치로 측정하며, 공정가치의 변동은 당기손익으로 인식하고 있습니다. 한편, 최초 인식시점에 발행과 관련하여 발생한 거래비용은 발생 즉시 당기 손익으로 인식하고 있습니다.

2) 기타금융부채

당기손익인식금융부채로 분류되지 않은 비파생금융부채는 기타금융부채로 분류하며, 기타 금융부채에는 차입부채, 사채 등을 포함합니다. 기타금융부채는 최초 인식시발행과 직접 관련되는 거래원가를 차감한 공정가치로 측정하고 있습니다. 후속적으로 기타금융부채는 유효이자율법을 적용하여 상각후원가로 측정되며, 이자비용은 유효이자율법을 사용하여 인식합니다.

금융부채는 소멸한 경우 즉, 계약상 의무가 이행, 취소 또는 만료된 경우에만 연결재무상태표에서 제거하고 있습니다.

(13) 종업원급여

1) 단기종업원급여

종업원이 관련 근무용역을 제공한 보고기간의 말부터 12개월 이내에 결제될 단기종업원급여는 근무용역과 교환하여 지급이 예상되는 금액을 근무용역이 제공된 때에 당기손익으로 인식하고 있습니다. 단기종업원급여는 할인하지 않은 금액으로 측정하고 있습니다.

2) 기타장기종업원급여

종업원이 관련 근무용역을 제공한 보고기간 말부터 12개월 이내에 지급되지 않을 기타장기종업원급여는 당기와 과거기간에 제공한 근무용역의 대가로 획득한 미래의 급여액을 현재가치로 할인하고, 관련 채무를 직접 결제하는 데 사용할 수 있는 사외적립자산의 공정가치를 차감하여 부채로 인식하고 있습니다. 부채는 관련 급여의 만기와 유사한 만기를 가지는 우량 회사채의 이자율을 사용하여 추정 미래 현금흐름을 할인한 후 결정되고 있습니다. 보험수리적 가정의 변동과 경험적 조정에서 발생하는 손익은 발생한 기간에 전액 당기손익으로 인식하고 있습니다.

3) 퇴직급여: 확정급여제도

보고기간 말 현재 확정급여제도와 관련된 확정급여부채는 확정급여채무의 현재가치에서 사외적립자산의 공정가치를 차감하여 인식하고 있습니다.

확정급여부채는 매년 독립적인 계리사에 의해 예측단위적립방식으로 계산되고 있습니다. 확정급여채무의 현재가치에서 사외적립자산의 공정가치를 차감하여 산출된 순액이 자산일 경우, 제도로부터 환급받거나 제도에 대한 미래기여금이 절감되는 방식으로 이용가능한 경제적 효익의 현재가치를 한도로 자산을 인식하고 있습니다.

순확정급여부채의 재측정요소는 보험수리적손익, 순확정급여부채의 순이자에 포함된 금액을 제외한 사외적립자산의 수익 및 순확정급여부채의 순이자에 포함된 금액을 제외한 자산 인식상한효과의 변동으로 구성되어 있으며, 즉시 기타포괄손익으로 인식됩니다. 연결실체는 순확정급여부채(자산)의 순이자를 순확정급여부채(자산)에 연차보고기간 초에 결정된 할인을 곱하여 결정되며 보고기간 동안 기여금 납부와 급여지급으로 인한 순확정급여부채(자산)의 변동을 고려하여 결정하고 있습니다. 확정급여제도와 관련된 순이자비용과 기타비용은 당기손익으로 인식됩니다.

제도의 개정이나 축소가 발생하는 경우, 과거근무에 대한 효익의 변동이나 축소에 따른 손익은 즉시 당기손익으로 인식하고 있습니다. 연결실체는 확정급여제도의 정산이 일어나는 때에 정산으로 인한 손익을 인식하고 있습니다.

(14) 충당부채

충당부채는 과거사건의 결과로 존재하는 현재의무(법적의무 또는 의제의무)로서, 당해 의무를 이행하기 위하여 경제적효익을 갖는 자원이 유출될 가능성이 높으며 그 의무의 이행에 소요되는 금액을 신뢰성 있게 추정할 수 있는 경우에 인식하고 있습니다.

충당부채로 인식하는 금액은 관련된 사건과 상황에 대한 불가피한 위험과 불확실성을 고려하여 현재의무를 보고기간말에 이행하기 위하여 소요되는 지출에 대한 최선의 추정치입니다. 화폐의 시간가치 효과가 중요한 경우 충당부채는 의무를 이행하기 위하여 예상되는 지출액의 현재가치로 평가하고 있습니다.

매 보고기간말마다 충당부채의 잔액을 검토하고, 보고기간말 현재 최선의 추정치를 반영하여 조정하고 있습니다. 의무이행을 위하여 경제적효익이 내재된 자원이 유출될 가능성이 더 이상 높지 아니한 경우에는 관련 충당부채를 환입하고 있습니다.

(15) 납입자본

보통주는 자본으로 분류하며 자본거래에 직접 관련되어 발생하는 증분원가는 세금효과를 반영한 순액으로 자본에서 차감하고 있습니다.

(16) 외화환산

연결실체를 구성하는 개별기업들의 재무제표 작성에 있어서 그 기업의 기능통화 외의 통화(외화)로 이루어진 거래는 거래일의 환율을 적용하여 기록하고 있습니다. 매 보고기간 말에 화폐성 외화항목은 보고기간 말의 마감환율로 환산하고 있습니다. 공정가치로 측정하는 비화폐성 외화항목은 공정가치가 결정된 날의 환율로 환산하고, 역사적원가로 측정하는 비화폐성항목은 거래일의 환율로 환산하고 있습니다.

화폐성항목의 환산으로 인해 발생한 외환차이는 당기손익으로 인식하고 있습니다. 비화폐성항목에서 발생한 손익을 기타포괄손익으로 인식하는 경우에는 그 손익에 포함된 환율변동효과를 기타포괄손익으로 인식하고, 당기손익으로 인식하는 경우에는 환율변동효과를 당기손익으로 인식하고 있습니다.

(17) 주식기준보상

연결실체는 제공받는 재화나 용역의 대가로 종업원에게 주식이나 주식선택권을 부여하는 주식결제형 주식보상거래에 대하여, 제공받는 재화나 용역의 공정가치 또는 제공받는 재화나 용역의 공정가치를 신뢰성 있게 측정할 수 없다면 부여한 지분상품의 공정가치에 기초하여 재화나 용역의 공정가치를 간접측정하고 그 금액을 가득기간 동안에 종업원급여비용과 자본으로 인식하고 있습니다. 주식선택권의 가득조건이 용역제공조건 또는 시장조건이 아닌 가득조건인 경우에는 궁극적으로 가득되는 주식선택권의 실제수량에 기초하여 결정되도록 인식된 종업원비용을 조정하고 있습니다.

제공받는 재화나 용역의 대가로 현금을 지급하는 현금결제형 주식기준보상거래의 경우에는 제공받는 재화나 용역과 그 대가로 부담하는 부채를 공정가치로 측정하고 가득기간동안 종업원급여비용과 부채로 인식하고 있습니다. 또한 부채가 결제될 때까지 매 보고기간 말과 최종결제일에 부채의 공정가치를 재측정하고, 공정가치의 변동액은 급여로 인식하고 있습니다.

연결실체의 임직원에게는 모회사인 신한금융지주회사의 주식에 근거한 주식기준보상이 부여되어 있으며, 연결실체는 신한금융지주회사와의 상환지급약정에 따라 주식기준보상거래의 보상원가를 현금으로 부담하게 되어 있습니다. 연결실체는 해당 주식보상비용을 약정용역제공기간에 안분하여 기간비용 및 미지급비용으로 각각 계상하고 있습니다. 약정용역제공기간동안 임직원 등의 사망, 퇴직 또는 해고 등으로 계약의무를 이행하지 못하여 부여된 권리가 행사되지 않고 소멸하는 경우에는 기인식한 미지급비용을 보상비용에서 차감합니다.

(18) 금융보증계약

금융보증계약은 채무상품의 최초 계약조건이나 변경된 계약조건에 따라 지급기일에 특정 채무자가 지급하지 못하여 보유자가 입은 손실을 보상하기 위해 발행자가 특정 금액을 지급하여야 하는 계약입니다.

금융보증계약은 최초 인식시 공정가치로 측정하여 충당부채에 포함되며, 공정가치는당해 금융보증계약의 기간 동안 상각됩니다.

최초 인식 이후에는 다음 중 큰 금액으로 측정됩니다.

- 기업회계기준서 제1037호 '충당부채, 우발부채 및 우발자산'에 따라 결정된 금액 (당해 금융보증계약으로부터 기대되는 지급 금액의 현재가치)
- 최초인식금액에서 기업회계기준서 제1018호 '수익인식기준'에 따라 인식한 상각누계액을 차감한 금액

(19) 수익 · 비용의 인식

1) 이자수익과 이자비용

금융자산 및 금융부채에서 발생하는 이자수익과 이자비용은 유효이자율법을 적용하여 포괄손익계산서에 인식합니다. 유효이자율법은 금융자산이나 금융부채의 상각후원가를 계산하고 관련 기간에 걸쳐 이자수익이나 이자비용을 배분하는 방법입니다. 유효이자율을 계산할 때 당해 금융상품의 모든 계약조건을 고려하여 미래현금흐름을 추정하나, 미래 신용위험에 따른 손실은 고려하지 않습니다. 또한, 거래원가 및 기타의 할증액과 할인액 등을 반영합니다. 금융자산이나 유사한 금융자산의 집합이 손상차손으로 감액되면, 그 후의 이자수익은 손상차손을 측정할 목적으로 미래현금흐름을 할인하는 데 사용한 이자율을 사용하여 인식합니다.

2) 배당수익

배당수익은 주주로서 배당을 받을 권리가 확정되는 시점에 인식합니다. 배당수익은 지분증권의 분류에 따라 포괄손익계산서상 적정한 손익항목으로 표시됩니다.

3) 수수료수익

연결실체는 금융용역수수료를 그 수수료의 부과목적과 관련 금융상품의 회계처리 기준에 따라 다음과 같이 구분하여 처리합니다.

① 금융상품의 유효수익을 구성하는 수수료

금융상품의 유효이자율의 일부를 구성하는 수수료의 경우 일반적으로 유효이자율에 대한 조정항목으로 처리합니다. 이러한 수수료에는 차입자의 재무상태, 보증, 담보와 기타 보장약정과 관련된 평가 및 사무처리, 관련 서류의 준비 및 작성 등의 활동에 대한 보상, 금융부채 발행시 수취된 개설수수료 등이 포함됩니다.

② 용역을 제공함으로써 가득되는 수수료

업무수탁수수료, 보증용역수수료, 대출확약수수료 등 일정기간 동안 용역의 제공대가로 부과되는 수수료는 그 용역을 제공하는 때에 수익으로 인식합니다.

4) 당기손익인식금융상품 관련 손익

당기손익인식금융상품 순손익은 다음의 금융상품과 관련된 이익과 손실(공정가치의 변동, 이자, 배당)을 포함합니다.

- 당기손익인식금융자산과 금융부채와 관련된 이익과 손실
- 매매목적 파생금융상품과 관련된 이익과 손실 (위험관리목적으로 보유하고 있으나, 위험회피회계 요건을 충족하지 못하는 파생상품 포함)

(20) 법인세

법인세비용은 당기법인세와 이연법인세로 구성되어 있으며, 기타포괄손익이나 자본에 직접 인식되는 거래나 사건 또는 사업결합에서 발생하는 세액을 제외하고는 당기손익으로 인식하고 있습니다.

연결실체의 모회사인 신한금융지주회사는 연결실체를 포함한 국내 완전자회사를 하나의 납세단위로 보아 소득금액을 통산하여 법인세를 신고·납부하고, 연결실체는 신한금융지주회사에 연결법인세 부담세액 개별귀속액을 지급할 의무만 존재하므로, 해당 금액을 부채로 계상하였습니다. 자산·부채의 장부금액과 세무가액의 차이인 일시적차이와 이월공제가 가능한 세무상결손금과 세액공제 등에 대하여 미래에 부담하게 될 법인세부담액과 미래에 경감될 법인세부담액 중 연결실체에 직접 귀속되는 항목에 대하여 각각 이연법인세부채 및 자산으로 인식하고 있습니다.

종속기업, 관계기업 및 조인트벤처 투자지분에 관한 가산할 일시적차이에 대해서는 연결실체가 일시적차이의 소멸시점을 통제할 수 있으며, 예측가능한 미래에 일시적차이가 소멸하지 않을 가능성이 높은 경우를 제외하고는 모두 이연법인세부채를 인식하고 있습니다. 또한, 차감할 일시적차이로 인하여 발생하는 이연법인세자산은 일시적차이가 예측가능한 미래에 소멸할 가능성이 높고, 일시적차이가 사용될 수 있는 과세소득이 발생할 가능성이 높은 경우에 인식하고 있습니다.

이연법인세자산의 장부금액은 매 보고기간 말에 검토하고, 이연법인세자산으로 인한혜택이 사용되기에 충분한 과세소득이 발생할 가능성이 더 이상 높지 않은 경우 이연법인세자산의 장부금액을 감소시키고 있습니다.

이연법인세자산과 부채는 보고기간 말 제정되었거나 실질적으로 제정된 세법에 근거하여 당해 자산이 실현되거나 부채가 지급될 보고기간에 적용될 것으로 기대되는 세율을 사용하여 측정하고 있습니다. 이연법인세자산과 이연법인세부채를 측정할 때에는 보고기간 말 현재 연결실체가 관련 자산과 부채의 장부금액을 회수하거나 결제할 것으로 예상되는 방식에 따라 법인세효과를 반영하였습니다.

이연법인세자산과 부채는 동일 과세당국이 부과하는 법인세이고, 연결실체가 인식된금액을 상계할 수 있는 법적 권한을 가지고 있으며 당기 법인세부채와 자산을 순액으로 결제할 의도가 있는 경우에만 상계하고 있습니다. 배당금 지급에 따라 추가적으로 발생하는 법인세비용이 있다면 배당금지급과 관련한부채가 인식되는 시점에 인식하고 있습니다.

(21) 매각예정비유동자산

비유동자산 또는 처분자산집단의 장부금액이 계속 사용이 아닌 매각거래를 통하여 주로 회수될 것으로 예상된다면 이를 매각예정자산으로 분류하고 있습니다. 이러한 조건은 당해 자산(또는 처분자산집단)이 현재의 상태로 즉시 매각 가능하여야 하며 매각될 가능성이 매우 높을 때에만 충족된 것으로 간주하고 있습니다. 자산(또는 처분자산집단)을 매각예정으로 최초 분류하기 직전에 해당자산(또는 자산과 부채)의 장부금액과 순공정가치 중 작은 금액으로 측정하고 있습니다. 최초 분류시 손상이 인식된 자산의 순공정가치가 하락하면 손상차손을 즉시 당기손익으로 인식하고, 순공정가치가 증가하면 과거에 인식하였던 손상차손누계액을 한도로 하여 당기손익으로 인식하고 있습니다.

비유동자산이 매각예정으로 분류되거나 매각예정으로 분류된 처분자산집단의 일부인 경우에는 그 자산은 상각하지 아니하고 있습니다.

(22) 주당이익

연결실체는 기본주당이익을 당기순손익에 대하여 계산하고 연결포괄손익계산서에 표시하고 있습니다. 기본주당이익은 보통주에 귀속되는 당기순손익을 보고기간 동안에 유통된 보통주 식수를 가중평균한 주식수로 나누어 계산하고 있습니다.

(23) 미적용 제·개정 기준서

제정·공표되었으나 2017년 1월 1일 이후 시작하는 회계연도에 시행일이 도래하지 아니한 제·개정 기준서 및 해석서는 다음과 같습니다.

1) 기업회계기준서 제1109호 「금융상품」

2015년 9월 25일 제정된 기업회계기준서 제1109호 「금융상품」은 2018년 1월 1일 이후 최초로 시작되는 회계연도부터 적용하되 조기 적용할 수도 있습니다. 동 기준서는 현행 기업회계기준서 제1039호 「금융상품:인식과 측정」을 대체할 예정입니다. 연결실체는 기업회계기준서 제1109호를 2018년 1월 1일 이후 시작되는 회계연도부터 적용할 예정입니다.

새로운 기업회계기준서 제1109호는 소급 적용함이 원칙이나, 금융상품의 분류·측정, 손상의 경우 비교정보 재작성을 면제하는 등 일부 예외조항을 두고 있고, 위험회피회계의 경우 옵션의 시간가치 회계처리 등 일부 예외조항을 제외하고는 전진적으로 적용합니다.

기업회계기준서 제1109호의 주요 특징으로 금융자산의 관리를 위한 사업모형과 금융자산의 계약상 현금흐름 특성에 근거한 금융자산의 분류와 측정, 기대신용손실에 기초한 금융상품의 손상모형, 위험회피회계 적용조건을 충족하는 위험회피대상항목과 위험회피수단의 확대 또는 위험회피효과 평가방법의 변경 등을 들 수 있습니다.

기업회계기준서 제1109호의 원활한 도입을 위해서는 일반적으로 재무영향분석 및 회계정책 수립, 회계시스템 구축, 시스템 안정화 등의 준비 작업이 필요합니다. 동 기준서를 최초로 적용하는 회계기간의 재무제표에 미치는 영향은 동 기준서에 따른 회계정책의 선택과 판단뿐 아니라 해당 기간에 연결실체가 보유하는 금융상품과 경제상황 등에 따라 다를 수 있습니다.

연결실체는 기업회계기준서 제1109호의 적용을 위하여 금융상품 보고와 관련한 내부관리프로세스 정비, 회계처리시스템 변경 작업을 수행하였습니다. 연결실체가 동 기준서의 최초 적용에 따른 영향을 평가하기 위하여 2017년 12월 31일 현재 상황 및입수 가능한 정보에 기초하여 2017년 재무제표에 미치는 영향을 분석한 결과 동 기준서의 주요 사항별로 재무제표에 미칠 것으로 예상되는 재무적 영향은 다음과 같으며, 향후 연결실체가 이용할 수 있는 추가 정보 등에 따라 변경될 수 있습니다.

① 금융자산의 분류 및 측정

새로운 기업회계기준서 제1109호를 적용할 경우 연결실체는 금융자산의 관리를 위한 사업모형과 금융자산의 계약상 현금흐름 특성에 근거하여 다음 표와 같이 금융자산을 후속적으로 상각후원가, 기타포괄손익-공정가치, 당기손익-공정가치로 측정되도록 분류하고, 복합계약이 금융자산을 주계약으로 포함하는 경우에는 내재파생상품을 분리하지 않고 해당 복합계약 전체를 기준으로 금융자산을 분류합니다.

사업모형	계약상 현금흐름 특성	
	원금과 이자만으로 구성	그 외의 경우

계약상 현금흐름 수취 목적	상각후원가 측정(주1)	당기손익-공정가치 측정(주2)
계약상 현금흐름 수취 및 매도 목적	기타포괄손익-공정가치측정(주1)	
매도 목적, 기타	당기손익-공정가치 측정	

(주1) 회계불일치를 제거하거나 감소시키기 위하여 당기손익-공정가치 측정 항목으로 지정할 수 있음(취소 불가)

(주2) 단기매매목적이 아닌 지분상품의 경우 기타포괄손익-공정가치 측정 항목으로 지정할 수 있음(취소 불가)

기업회계기준서 제1109호에서 금융자산을 상각후원가 또는 기타포괄손익-공정가치측정 대상으로 분류하기 위한 요건이 현행 기업회계기준서 제1039호의 요건보다 엄격하므로, 기업회계기준서 제1109호 도입 시 당기손익-공정가치 측정 대상 금융자산의 비중이 증가하여 당기손익의 변동성이 확대될 수 있습니다.

기업회계기준서 제1109호를 적용하려고 연결실체가 구축한 금융상품 회계처리시스템을 이용하여 추정된 2017년 12월 31일 현재 연결실체가 보유하고 있는 금융자산 (파생상품 제외)의 분류 및 측정에 미치는 영향은 아래 표와 같습니다.

(단위: 백만원)				
과목	1039호에 따른 분류	1109호에 따른 분류	1039호에 따른 금액	1109호에 따른 금액
예치금	대여금및수취채권	상각후원가 측정 금융자산	50,595	50,595
단기매매금융자산(채무증권)	당기손익인식금융자산	당기손익-공정가치 측정 금융자산	188,892	188,892
단기매매금융자산(지분증권)	당기손익인식금융자산	당기손익-공정가치 측정 금융자산	20,000	20,000
대출채권	대여금및수취채권	당기손익-공정가치 측정 금융자산	75,784	103,222
	대여금및수취채권	상각후원가 측정 금융자산	4,091,081	4,091,081
매도가능금융자산(채무증권)	매도가능금융자산	당기손익-공정가치 측정 금융자산	-	643,928
	매도가능금융자산	기타포괄손익-공정가치측정금융자산	37,065	37,065
매도가능금융자산(지분증권)	매도가능금융자산	당기손익-공정가치 측정 금융자산	685,311	49,092
	매도가능금융자산	기타포괄손익-공정가치측정금융자산	161	161
만기보유금융자산(채무증권)	만기보유금융자산	상각후원가 측정 금융자산	3,013	3,013
기타금융자산	대여금및수취채권	상각후원가 측정 금융자산	40,350	40,350
파생상품을 제외한 금융자산 합계			5,192,252	5,227,365

기업회계기준서 제1109호를 적용한 경우 2017년 12월말 현재 상각후원가로 측정되는 대여금및수취채권 중 75,784백만원, 매도가능금융자산 중 685,311백만원이 당기손익-공정가치 측정 항목으로 분류되어 전체 금융자산(파생상품 제외) 중 당기손익-공정가치측정 금융자산의 비중이 4%에서 19%로 증가하고, 금융자산의 공정가치변동에 따른 당기손익 변동성이 심화될 것으로 판단합니다.

② 금융부채의 분류 및 측정

현행 기업회계기준서 제1039호에서 모두 당기손익으로 인식했던 당기손익-공정가치 측정 항목으로 지정한 금융부채의 공정가치 변동 중 신용위험 변동으로 인한 부분은 기타포괄손익으로 표시되므로 금융부채의 평가관련 당기손익이 감소할 수 있습니다.

③ 손상

현행 기업회계기준서 제1039호에서는 발생손실모형(incurred loss model)에 따라 손상발생의 객관적 증거가 있는 경우에만 손상을 인식하지만, 새로운 기업회계기준서 제1109호에서는 상각후원가 또는 기타포괄손익-공정가치로 측정하는 채무상품, 리스채권, 계약자산, 대출약정, 금융보증계약에 대하여 기대신용손실모형(Expected credit loss impairment model)에 따라 손상을 인식합니다.

기업회계기준서 제1109호에서는 금융자산 최초 인식 후 신용위험의 증가 정도에 따라 아래 표와 같이 3단계로 구분하여 12개월 기대신용손실이나 전체기간 기대신용손실에 해당하는 금액으로 손실충당금을 측정하도록 하고 있어 현행 기업회계기준서 제1039호의 발생손실모형에 비하여 신용손실을 조기에 인식할 수 있습니다.

구분	손실충당금
최초 인식 후 신용위험이 유의적으로 증가하지 않은 경우(주1)	12개월 기대신용손실: 보고기간 말 이후 12개월 내에 발생 가능한 금융상품의 채무불이행 사건으로 인한 기대신용손실
최초 인식 후 신용위험이 유의적으로 증가한 경우	전체기간 기대신용손실: 기대존속기간에 발생할수 있는 모든 채무불이행 사건으로 인한 기대신용손실
신용이 손상된 경우	

(주1) 보고기간말 신용위험이 낮을 경우에는 신용위험이 유의적으로 증가하지 않은 것으로 간주할 수 있음

기업회계기준서 제1109호에서는 최초 인식 시점에 신용이 손상된 금융자산은 최초 인식 후 전체기간 기대신용손실의 누적변동분만을 손실충당금으로 계상합니다.

연결실체는 기업회계기준서 제1109호 적용 시 유의적인 금융요소가 있는 매출채권 및 계약자산에 대하여 전체기간 기대신용손실에 해당하는 금액으로 손실충당금을 측정하고, 채무증권에 대하여 보고기간 말 현재 신용위험이 낮은 경우 신용위험이 유의적으로 증가하지 않은 것으로 보는 간편법을 사용할 계획입니다.

연결실체가 구축한 금융상품 회계처리시스템을 이용하여 추정한 2017년 12월 31일 현재손실충당금에 미치는 영향은 아래 표와 같습니다.

(단위: 백만원)			
제1039호에 따른 분류	제1109호에 따른 분류	제1039호에 따른 손실충당금	제1109호에 따른 손실충당금
대여금및수취채권			
대출채권	상각후원가 측정 금융자산	74,455	90,522
기타금융자산	상각후원가 측정 금융자산	706	674
매도가능금융자산			
채무증권	기타포괄손익-공정가치 측정 금융자산	-	232
합계		75,161	91,428

④ 위험회피회계

새로운 기업회계기준서 제1109호에서는 현행 기업회계기준서 제1039호에서 정한 위험회피회계의 체계(Mechanics of hedge accounting: 공정가치위험회피, 현금흐름위험회피, 해외사업장순투자위험회피)를 유지하지만, 복잡하고 규정중심적인 기업회계기준서 제1039호의 위험회피회계 요구사항을 기업의 위험관리활동에 중점을 둔 원칙중심적인 방식으로 변경했습니다. 위험회피대상항목과 위험회피수단을 확대하였고, 높은 위험회피효과가 있는지에 대한 평가 및 계량적인 판단기준(80~125%)을 없애는 등 위험회피회계 적용요건을 완화하였습니다.

기업회계기준서 제1109호의 위험회피회계를 적용할 경우, 현행 기업회계기준서 제1039호의 위험회피회계 적용요건을 충족하지 못하는 일부 거래에 대해서도 위험회피회계를 적용할 수 있게 되어 당기손익의 변동성이 축소될 수 있습니다.

연결실체는 기업회계기준서 제1109호를 적용할 경우 동 기준서의 위험회피회계 요구사항을 적용하고, 동 기준서의 위험회피회계 적용요건을 충족하는 위험관리활동에 대해 최대한 위험회피회계를 적용할 계획입니다.

현행 기업회계기준서 제1039호의 위험회피회계 적용요건을 충족하지 못하여 위험회피회계가 적용되지 않은 연결실체의 위험관리활동 중 기업회계기준서 제1109호에 따라 위험회피회계를 적용한 거래는 2017년 기말 현재에는 없습니다.

2) 기업회계기준서 제1115호 '고객과의 계약에서 생기는 수익'

2015년 11월 6일 제정된 기업회계기준서 제1115호 '고객과의 계약에서 생기는 수익'은 2018년 1월 1일 이후 최초로 시작하는 회계연도부터 적용하되 조기 적용할 수도 있습니다. 동 기준서는 현행 기업회계기준서 제1018호 '수익', 제1011호 '건설계약', 기업회계기해석서 제2031호 '수익: 광고용역의 교환거래', 제2113호 '고객충성제도' 제2115호 '부동산건설약정', 제2118호 '고객으로부터의 자산이전'을 대체할 예정입니다.

연결실체는 기업회계기준서 제1115호를 2018년 1월 1일 이후 시작되는 회계연도부터 적용하되, 기업회계기준서 제1008호 '회계정책, 회계추정의 변경 및 오류'에 따라 비교표시되는 과거 보고기간에 대해서도 소급하여 적용하고, 2017년 1월 1일 현재 완료된 계약 등에 대해서는 재무제표를 재작성하지 않는 실무적 간편법을 적용할 예정입니다.

현행 기업회계기준서 제1018호 등에서는 재화의 판매, 용역의 제공, 이자수익, 로열티수익, 배당수익, 건설계약과 같은 거래 유형별로 수익인식기준을 제시하지만, 새로운 기업회계기준서 제1115호에 따르면 모든 유형의 계약에 5단계 수익인식모형(① 계약 식별 → ② 수행의무 식별 → ③ 거래가격 산정 → ④ 거래가격을 수행의무에 배분 → ⑤ 수행의무 이행 시 수익 인식)을 적용하여 수익을 인식합니다.

2017 회계연도를 기준으로 현재 상황 및 입수 가능한 정보에 기초하여 재무영향을 분석한 결과 재무제표에 미치는 영향은 유의적이지 않다고 판단되며, 향후 연결실체가 이용할 수 있는 추가정보 등에 따라 변경될 수 있습니다.

3) 기업회계기준서 제1116호'리스'

기업회계기준서 제1116호'리스'는 현 기준서인 기업회계기준서 제1017호'리스'와 기업회계기준해석서 제2104호'약정에 리스가 포함되어 있는지의 결정'을 대체하게 됩니다. 이 기준서는 2019년 1월 1일 이후 최초로 시작되는 회계연도부터 적용해야 하며, 기업회계기준서 제 1115호'고객과의 계약에서 생기는 수익'을 적용하는 기업은 조기 적용할 수 있습니다.

기업회계기준서 제1116호는 리스이용자가 리스관련 자산과 부채를 재무상태표에 인식하는 하나의 회계모형을 제시하고 있습니다. 리스이용자는 기초자산을 사용할 권리를 나타내는 사용권자산과 리스료를 지급할 의무를 나타내는 리스부채를 인식해야 합니다. 단기리스와 소액 기초자산 리스의 경우 리스 인식이 면제될 수 있습니다. 리스제공자 회계처리는 리스를 금융리스와 운용리스로 분류하는 기존의 기준서와 유사합니다. 해당 개정 기준서 적용 시 재무제표에 미치는 영향은 보고기간 말 현재로 추정할 수 없습니다.

4. 금융상품 위험관리

금융상품과 관련하여 연결실체는 신용위험, 유동성위험 및 시장위험에 노출되어 있습니다. 연결실체가 노출되어 있는 상기 위험에 대한 정보와 연결실체의 목표, 정책, 위험 평가 및 관리 절차, 그리고 자본관리는 다음과 같습니다. 추가적인 계량적 정보에 대해서는 본 재무제표 전반에 걸쳐서 공시되어 있습니다.

(1) 위험관리정책

연결실체가 사업분야별로 부담하고 있는 위험은 신용, 유동성, 시장위험 등이 있으며이를 유형별로 관리하고 있습니다. 상기 위험은 연결실체의 모회사인 신한금융지주회사와 연결실체가 정한 리스크관리 절차에 따라 인식, 측정, 모니터링, 통제되고 있습니다. 연결실체의 주요 위험관리부서는 리스크관리팀, 심사팀으로 구성되어 있으며 리스크관리팀은 신용, 유동성, 시장위험 등을 측정 및 관리하고 심사팀은 신규여신에 대한 검토 및 주기적인 론리뷰 등을 통해 신용위험을 관리하고 있습니다.

리스크관리위원회는 위험관리와 관련한 최고 의사결정 기구로서 아래와 같은 사항을 심의, 의결하는 기능을 가지고 있습니다.

- 금리, 환율, 경기 등의 예측에 관한 사항
- 자산·부채의 최적의 운용, 조달에 관한 기본방침의 수립 및 조정에 관한 사항
- 장단기 자금계획의 수립, 조정, 통제 및 평가에 관한 사항
- 이사회에서 정한 리스크한도내에서의 한도설정 및 운용에 관한 사항
- 기타 법령에 정한 사항 또는 사장, 위원장이 필요하다고 인정하는 사항

(2) 신용위험

연결실체는 일정 수준의 신용위험에 노출되어 있으며, 이는 채무자의 부도, 거래상대방의 계약불이행 등 채무불이행으로 인하여 발생할 수 있는 잠재적인 경제적 손실 위험을 의미합니다. 신용위험은 회사의 영업활동에 있어 가장 중요하게 관리되어야 할 위험으로 분류되며, 경영진은 신용위험 익스포저를 주의 깊게 관리하고 있습니다. 신용위험 익스포저라 함은 대출, 유가증권 뿐만 아니라 파생상품 등 부외거래를 비교 가능한 방식에 의해 합산한 총 신용위험 노출액을 말합니다. 신용노출은 주로 예치금과 대출채권과 관련된 대출 과정 및 채무증권에 대한 투자활동 등에서 발생하며, 대출 약정 등의 재무제표의 난외 계정과 관련한 신용위험이 존재합니다. 신용위험은 리스크관리팀, 심사팀, 여신관리팀 등 신용리스크 관련 부서에 의해 관리되며, 정기적으로 리스크관리위원회와 이사회에 보고되고 있습니다.

1) 신용위험 관리

연결실체의 신용위험관리는 리스크와 이익이 조화를 이루도록 하며 리스크와 이익기회가 크게 상충될 경우에는 리스크 관리를 우선으로 하고 있습니다. 또한 신용리스크가 수반되는 모든 거래는 발생가능한 신용리스크를 평가하여 한도관리 등 적절한 관리조치를 수행하고 있습니다.

2) 위험한도관리 및 위험경감 정책

연결실체는 특정부문에 익스포저가 편중되어 발생하는 신용리스크에 대비하기 위하여 동일 인별, 동일계열별, 상품별 등 각 부문별로 익스포저 한도를 설정하여 관리하고 있습니다. 또한 기관을 포함한 차주별 익스포저는 재무상태표상의 계정과 난외계정에 대해 개별 설정된 하위 수준의 한도에 의해 관리되며, 한도에 대비한 실제 익스포저는 월별로 관리되고 있습니다. 신용위험 익스포저는 차주에 대한 이자와 원금 상환능력을 분석하는 과정에서도 관리되며, 필요한 경우 이 과정에서 대출한도가 변경됩니다.

연결실체는 채무증권과 어음의 신용위험 익스포저 관리를 위해 외부평가기관의 평가등급을 사용하고 있습니다.

3) 신용위험에 대한 최대 노출액

당기말과 전기말 현재 보유 금융상품의 신용위험에 대한 최대노출액의 내역은 다음과 같습니다.

(단위: 백만원)		
구분	제 27(당) 기	제 26(전) 기
난내계정		
예치금 및 대출채권(*1)	4,143,005	3,620,405
은행	25,152	12,770
개인	887,613	616,282
정부/공공기관/중앙은행	76,717	125,724
기업	3,153,523	2,865,629
단기매매금융자산(*2)	188,892	-
매도가능금융자산(*2)	37,065	21,974
파생상품자산	46,537	16,729
만기보유금융자산(*2)	3,013	3,024
기타금융자산(*3)	39,644	27,854
합계	4,458,156	3,689,986

- (*1) 예치금과 대출채권의 최대 노출액은 현재가치할인차금, 이연대출부대손익 및대손충당금을 차감한 장부금액이며 현금시재액 등을 제외한 금액입니다.
- (*2) 당기말과 전기말 현재 연결실체의 채무증권은 연체 및 손상되지 않았습니다.
- (*3) 미수금, 미수수익, 보증금, 가지급금 등으로 구성되어 있습니다.

4) 예치금 및 대출채권의 손상정보

① 당기말과 전기말 현재 예치금 및 대출채권의 손상 여부에 대한 내역은 다음과 같습니다.

<제 27(당) 기>

(단위: 백만원)						
구분	은행	고객				합계
		개인	정부 공공기관 중앙은행	기업	소계	
연체 및 손상되지 않은 예치금 및 대출채권	25,152	879,507	77,074	3,174,159	4,130,740	4,155,892
연체되었으나 손상되지 않은 예치금 및 대출채권	-	6,863	-	5,739	12,602	12,602
손상된 예치금 및 대출채권	-	5,508	-	43,458	48,966	48,966
소계	25,152	891,878	77,074	3,223,356	4,192,308	4,217,460
대손충당금	-	(4,265)	(357)	(69,833)	(74,455)	(74,455)
합계	25,152	887,613	76,717	3,153,523	4,117,853	4,143,005

<제 26(전) 기>

(단위: 백만원)						
구분	은행	고객				합계
		개인	정부 공공기관 중앙은행	기업	소계	
연체 및 손상되지 않은 예치금 및 대출채권	12,770	601,969	125,931	2,853,391	3,581,291	3,594,061
연체되었으나 손상되지 않은 예치금 및 대출채권	-	12,651	271	21,107	34,029	34,029
손상된 예치금 및 대출채권	-	5,737	-	77,532	83,269	83,269
소계	12,770	620,357	126,202	2,952,030	3,698,589	3,711,359
대손충당금	-	(4,075)	(478)	(86,401)	(90,954)	(90,954)
합계	12,770	616,282	125,724	2,865,629	3,607,635	3,620,405

② 당기말과 전기말 현재 연체 및 손상되지 않은 예치금 및 대출채권의 신용건전성 구성내역은 다음과 같습니다.

<제 27(당) 기>

(단위: 백만원)						
구분(*)	은행	고객				합계
		개인	정부 공공기관 중앙은행	기업	소계	
등급 : 1. 우량	25,152	873,517	77,074	697,823	1,648,414	1,673,566
등급 : 2. 보통	-	5,990	-	2,476,336	2,482,326	2,482,326
소계	25,152	879,507	77,074	3,174,159	4,130,740	4,155,892
대손충당금	-	(1,093)	(357)	(46,311)	(47,761)	(47,761)
합계	25,152	878,414	76,717	3,127,848	4,082,979	4,108,131
담보에 의한 신용위험 경감효과	-	89,362	-	697,292	786,654	786,654

(*) 예치금과 대출채권의 신용건전성은 내부신용등급 구간에 따라 분류하였습니다.

<제 26(전) 기>

(단위: 백만원)						
구분(*)	은행	고객				합계
		개인	정부 공공기관 중앙은행	기업	소계	
등급 : 1. 우량	12,770	590,241	125,931	704,775	1,420,947	1,433,717
등급 : 2. 보통	-	11,728	-	2,148,616	2,160,344	2,160,344
소계	12,770	601,969	125,931	2,853,391	3,581,291	3,594,061
대손충당금	-	(1,062)	(477)	(46,101)	(47,640)	(47,640)
합계	12,770	600,907	125,454	2,807,290	3,533,651	3,546,421
담보에 의한 신용위험 경감효과	-	89,915	-	490,380	580,295	580,295

(*) 예치금과 대출채권의 신용건전성은 내부신용등급 구간에 따라 분류하였습니다.

③ 당기말과 전기말 현재 연체되었으나 손상되지 않은 예치금 및 대출채권의 연체일수에 따른 구성내역은 다음과 같습니다.

<제 27(당) 기>

(단위: 백만원)			
구분	고객		합계
	개인	기업	
30일 이내 연체	4,283	3,428	7,711
30일~60일 연체	2,390	2,120	4,510
60일~90일 연체	190	191	381
소계	6,863	5,739	12,602
대손충당금	(93)	(219)	(312)
합계	6,770	5,520	12,290
담보에 의한 신용위험 경감효과	1,586	2,358	3,944

<제 26(전) 기>

(단위: 백만원)				
구분	고객			합계
	개인	정부 공공기관 중앙은행	기업	
30일 이내 연체	11,195	271	18,529	29,995
30일~60일 연체	1,250	-	1,806	3,056
60일~90일 연체	206	-	772	978
소계	12,651	271	21,107	34,029
대손충당금	(79)	(1)	(515)	(595)
합계	12,572	270	20,592	33,434
담보에 의한 신용위험 경감효과	5,675	-	4,511	10,186

④ 당기말과 전기말 현재 손상된 예치금 및 대출채권의 구성내역은 다음과 같습니다.

<제 27(당) 기>

(단위: 백만원)			
구분	고객		합계
	개인	기업	
손상된 대출채권	5,508	43,458	48,966
대손충당금	(3,079)	(23,303)	(26,382)
합계	2,429	20,155	22,584
담보에 의한 신용위험 경감효과	1,672	9,570	11,242

<제 26(전) 기>

(단위: 백만원)			
구분	고객		합계
	개인	기업	
손상된 대출채권	5,737	77,532	83,269
대손충당금	(2,934)	(39,785)	(42,719)
합계	2,803	37,747	40,550
담보에 의한 신용위험 경감효과	1,635	8,540	10,175

5) 신용등급별 구성 내역

당기말과 전기말 현재 채무증권의 신용등급별 구성내역은 다음과 같습니다.

<제 27(당) 기>

(단위: 백만원)				
구분	단기매매금융자산	매도가능금융자산	만기보유금융자산	합계
AAA	-	-	3,013	3,013
AA- to AA+	188,892	-	-	188,892
BBB- to BBB+	-	37,065	-	37,065
합계	188,892	37,065	3,013	228,970

<제 26(전) 기>

(단위: 백만원)			
구분	매도가능금융자산	만기보유금융자산	합계
AAA	-	3,024	3,024
BBB- to BBB+	21,974	-	21,974
합계	21,974	3,024	24,998

6) 지역별 구성내역

당기말과 전기말 현재 보유 금융상품의 지역별 구성내역은 다음과 같습니다.

<제 27(당) 기>

(단위: 백만원)			
구분	한국	기타	합계
<예치금 및 대출채권>			
은행	25,152	-	25,152
개인	887,138	475	887,613
정부/공공기관/중앙은행	76,717	-	76,717
기업	3,068,703	84,820	3,153,523
소계	4,057,710	85,295	4,143,005
<채무증권>			
단기매매금융자산	188,892	-	188,892
매도가능금융자산	37,065	-	37,065
만기보유금융자산	3,013	-	3,013
소계	228,970	-	228,970
합계	4,286,680	85,295	4,371,975

<제 26(전) 기>

(단위: 백만원)			
구분	한국	기타	합계
<예치금 및 대출채권>			
은행	12,770	-	12,770
개인	615,798	484	616,282
정부/공공기관/중앙은행	125,724	-	125,724
기업	2,749,623	116,006	2,865,629
소계	3,503,915	116,490	3,620,405
<채무증권>			
매도가능금융자산	21,974	-	21,974
만기보유금융자산	3,024	-	3,024
소계	24,998	-	24,998
합계	3,528,913	116,490	3,645,403

7) 산업별 구성내역

당기말과 전기말 현재 보유 금융상품의 산업별 구성내역은 다음과 같습니다.

<제 27(당) 기>

(단위: 백만원)									
구분	금융 및 보험업	제조업	도매 및 소매업	부동산임대업 및 사업서비스 업	건설업	숙박 및 음식점업	기타	개인고객	합계
<예치금및대출채권>(*)									
은행	25,152	-	-	-	-	-	-	-	25,152
개인	-	-	-	-	-	-	-	887,613	887,613
정부/공공기관/중앙은행	-	-	-	-	-	-	76,717	-	76,717
기업	805,868	433,922	298,682	782,812	132,959	100,876	598,404	-	3,153,523
소계	831,020	433,922	298,682	782,812	132,959	100,876	675,121	887,613	4,143,005
<채무증권>									
단기매매금융자산	9,932	-	-	-	-	-	178,960	-	188,892
매도가능금융자산	12,012	25,053	-	-	-	-	-	-	37,065
만기보유금융자산	-	-	-	-	-	-	3,013	-	3,013
소계	21,944	25,053	-	-	-	-	181,973	-	228,970
합계	852,964	458,975	298,682	782,812	132,959	100,876	857,094	887,613	4,371,975

(*) 산업별 구성내역은 대손충당금을 차감한 순장부금액입니다.

<제 26(전) 기>

(단위: 백만원)									
구분	금융 및 보험업	제조업	도매 및 소매업	부동산임대업 및 사업서비스 업	건설업	숙박 및 음식점업	기타	개인고객	합계
<예치금및대출채권>(*)									
은행	12,770	-	-	-	-	-	-	-	12,770
개인	-	-	-	-	-	-	-	616,282	616,282
정부/공공기관/중앙은행	2,296	-	-	-	-	-	123,428	-	125,724
기업	632,507	499,757	273,358	541,127	127,876	83,238	707,766	-	2,865,629
소계	647,573	499,757	273,358	541,127	127,876	83,238	831,194	616,282	3,620,405
<채무증권>									
매도가능금융자산	-	21,974	-	-	-	-	-	-	21,974
만기보유금융자산	-	-	-	-	-	-	3,024	-	3,024
소계	-	21,974	-	-	-	-	3,024	-	24,998
합계	647,573	521,731	273,358	541,127	127,876	83,238	834,218	616,282	3,645,403

(*) 산업별 구성내역은 대손충당금을 차감한 순장부금액입니다.

(3) 유동성위험

유동성위험은 자산·부채간 자금 기일의 불일치 또는 급격한 자금유출 등으로 인하여, 예상치 못한 손실(비정상적인 자산의 처분, 고금리 조달 등)이 발생하거나 지급불능 상태가 될 위험을 말합니다.

자금의 조달 및 운용과 관련한 유동성 변동요인을 조기에 예측하고, 체계적인 관리를통하여 적정수준의 유동성을 확보함으로써, 자금부족으로 인한 위험을 최소화하고 안정적인 수익확보를 추구하고 있습니다.

연결실체는 다음의 기본 원칙에 따라 유동성위험을 관리하고 있습니다.

- 한도(또는 비율)관리를 통하여 위험을 적정 수준으로 유지
- 자금의 조달 및 운용은 일시에 집중되지 않도록 기간별로 적절히 분산
- 통화별로 예상되는 자금수요뿐만 아니라 예상하지 못한 자금수요까지 감안하여 관리
- 유동성위기 발생시 조치할 수 있는 비상계획을 수립
- 자산부채의 자금기일 불일치에 따른 손실을 최소화하고 안정적인 수익확보
- 자금조달방법의 다양화와 조달원의 분산관리

연결실체는 ALM시스템을 이용하여 위험관리측면에서 자산/부채의 만기 또는 이자율의 불일치로부터 발생하는 금리위험 및 유동성위험을 산출하여 이에 따른 자산/부채의 운영 방향성을 제언함으로써, 연결실체가 수용할 수 있는 위험 및 수익의 정도를 제시하고 회사 전체의 적정 위험을 관리합니다.

당기말과 전기말 현재 금융상품부채의 할인전 계약현금흐름의 잔존만기에 따른 만기별 구성 내역은 다음과 같습니다.

<제 27(당) 기>

(단위: 백만원)							
구분	1월이하	1월~3월	3월~6월	6월~1년	1년~5년	5년초과	합계
<비파생금융부채>							
차입부채	109,402	40,000	60,000	290,722	435,156	-	935,280
사채	80,829	245,177	384,178	622,167	2,194,413	43,249	3,570,013
기타금융부채	9,260	212	115,464	12,659	3,051	-	140,646
합계	199,491	285,389	559,642	925,548	2,632,620	43,249	4,645,939
<파생금융상품>							
현금유입	44,184	617	617	1,235	83,285	-	129,938
현금유출	5,028	596	596	1,192	86,365	-	93,777

<제 26(전) 기>

(단위: 백만원)							
구분	1월이하	1월~3월	3월~6월	6월~1년	1년~5년	5년초과	합계
<비파생금융부채>							
차입부채	140,004	160,931	160,000	100,416	339,735	-	901,086
사채	152,055	134,102	317,170	601,044	1,589,054	44,552	2,837,977
기타금융부채	7,265	626	138,475	8,677	2,396	-	157,439
합계	299,324	295,659	615,645	710,137	1,931,185	44,552	3,896,502
<파생금융상품>							
현금유입	15,882	426	433	865	75,773	-	93,379
현금유출	1,456	504	511	934	75,464	-	78,869

(4) 시장위험

연결실체는 시장 위험(금융상품의 공정가치나 미래 현금흐름이 시장가격의 변동에 의하여 변동할 위험)에 대한 익스포저로 경영활동을 수행합니다. 시장 위험은 이자율환율 그리고 지분상품의 노출된 포지션(이는 모두 전반적이고 세부적인 시장 움직임에 노출되어 있으며 시장 이자율, 이자율, 신용 스프레드, 환산율 그리고 시장이자율 혹은 주가지수와 같은 가격의 급속한 변동)으로부터 발생합니다.

연결실체의 시장위험의 익스포저는 트레이딩 포지션(Trading Position)과 비트레이딩 포지션(Non-trading Position)으로 구분하고 있으며, 각 활동으로부터 발생하는 시장 위험은 리스크관리팀에서 모니터링하고 있습니다.

1) 시장위험 측정기법

연결실체는 금융감독원에서 제시하고 있는 '시장리스크기준 자기자본비율 산출기준'의 표준 방법에 의거하여 금리, 주가, 환율, 옵션리스크 등에 대한 소요자기자본을 산출하고 있으며, 시장가격변동에 따라 발생하게 할 수 있는 손실 규모를 부담 가능한 범위 내로 관리하고 있습니다.

2) 트레이딩 포지션의 시장리스크 관리

당기와 전기 연결실체가 보유중인 트레이딩 포지션에 대한 VaR의 내역은 다음과 같습니다.

(단위: 백만원)		
구분	제 27(당) 기	제 26(전) 기
금리 위험	2,061	1,050
주가 위험	5,248	6,943
환율 위험	2,152	599
옵션 변동성 위험	390	532
합계	9,851	9,124

3) 비트레이딩 포지션 금리리스크 관리

금리위험이란 시장금리의 변동으로 인해 순이자이익 또는 순자산가치가 변동하는 위험을 말합니다.

연결실체는 금리변동에 따라 발생하게 될 순자산가치의 감소 및 자금부문 이익의 변동을 부담 가능한 범위 내로 관리함으로써 안정적 수익 확보를 추구하고 있습니다.

지배회사는 다음의 기본 원칙에 따라 금리위험을 관리하고 있습니다.

- 리스크관리팀은 일선부서로부터 독립되어 위험을 측정 및 모니터링, 통제, 보고
- 리스크관리팀은 시장 위기상황 시 금리위험이 회사에 미치는 영향을 평가, 보고

연결실체는 다양한 분석방법을 사용하여 비시장성 금융상품의 금리위험을 측정하고 관리합니다.

① 금리VaR(Value at Risk)

시장이자율 변동에 대한 최대 손실규모로 금리변동에 따른 향후 1년간 최대 순자산가치감소 예상액입니다. 연결실체는 국제결제은행의 만기구간별 수정 듀레이션 Proxy를 이용하여 금리VaR를 산출하고 있습니다.

② 금리EaR(Earning at Risk)

금리변동에 따른 향후 1년간 최대 순이자이익 감소 예상액입니다. 연결실체는 국제결제은행이 제시한 만기구간별 "금리개정 중간시점"을 사용하여 금리EaR 값을 산출하고 있습니다.

③ 비트레이딩포지션에 대한 VaR

당기말과 전기말 현재 연결실체가 보유중인 비트레이딩포지션에 대한 VaR의 내역은다음과 같습니다.

(단위: 백만원)		
구분	제 27(당) 기	제 26(전) 기
금리 VaR	598	26,676
금리 EaR	3,607	1,612

4) 외환위험

연결실체는 통화에 노출되어 외환위험, 특히 주로 달러화 관련된 환율변동위험에 노출되어 있습니다. 외환위험은 미래예상거래, 인식된 자산과 부채와 관련하여 발생하고 있습니다. 환율변동으로 인한 위험의 노출정도는 통화선도, 통화스왑계약을 활용하여 승인된 정책에서 정하는 한도 내에서 관리되고 있습니다. 지배기업의 경영진은 연결실체 내의 회사들이 각각의 기능통화에 대한 외환위험을 관리하도록 하는 정책을 수립하고 있습니다. 외환위험은 미래예상거래 및 인식된 자산, 부채가 기능통화 외의 통화로 표시될 때 발생하고 있습니다.

지배기업 재무팀의 위험관리 정책은 외부와의 외환계약을 특정 자산, 부채 또는 미래예상거래에 대해 총액 기준으로 외환위험에 대한 위험회피로 지정하고 있습니다. 이러한 환노출은 주로 관련 외화로 표시되는 차입금을 통해 관리되고 있습니다.

보고기간말 현재 다른 모든 변수가 일정하고 외화에 대한 기능통화의 환율이 1% 변동시 환율변동이 법인세비용차감전순이익에 미치는 영향은 1% 상승시 250백만원의 이익감소효과, 1% 하락시 250백만원의 이익상승효과가 발생할 것으로 예상됩니다.

당기말과 전기말 현재 외화자산·부채의 통화별 구성내역은 다음과 같습니다.

<제 27(당) 기>

(단위: 천USD, 백만원)		
구분	USD	원화환산액
<자산>		
현금및예치금	17,574	18,829
대출채권	163,466	175,137
매도가능금융자산	5,413	5,800
기타금융자산	2,581	2,765
자산총계	189,034	202,531
<부채>		
사채	240,000	257,136
기타금융부채	3,518	3,769
부채총계	243,518	260,905
순난내계정	(54,484)	(58,374)
난외 파생상품 노출액	79,000	84,641
외화 순 노출액	24,516	26,266

<제 26(전) 기>

(단위: 천USD, 백만원)		
구분	USD	원화환산액
<자산>		
현금및예치금	12,096	14,618
대출채권	173,617	209,816
매도가능금융자산	6,491	7,845
기타금융자산	2,471	2,986
자산총계	194,675	235,265
<부채>		
사채	265,000	320,252
기타금융부채	4,192	5,066
부채총계	269,192	325,318
순난내계정	(74,517)	(90,054)
난외 파생상품 노출액	80,400	97,163
외화 순 노출액	5,883	7,109

(5) 자본위험관리

연결실체는 여신전문금융업감독규정 제8조에 따라 경영지도비율을 유지하기 위하여매월 조정총자산에 의한 조정자기자본비율을 산출하고 있으며 경영지도비율을 7% 이상으로 유지하고 있습니다.

(6) 금융상품 상계

연결실체는 실행가능한 일괄상계약정 또는 이와 유사한 약정의 적용을 받는 금융상품을 보유하고 있습니다. 유사한 약정은 파생상품청산약정 등을 포함합니다.

당기말과 전기말 현재 실행가능한 일괄 상계약정 또는 이와 유사한 약정의 적용을 받는 금융자산과 금융부채의 내역은 다음과 같습니다.

<제 27(당) 기>

(단위: 백만원)						
구분	인식된 금융상품 총액	상계되는 인식된 금융상품 총액	연결재무상태표에 표시되는 금융상품 순액	연결재무상태표에서 상계되지 않는 관련금액		순액
				금융상품	수취한 현금담보	
<금융부채>						
파생상품	5,546	-	5,546	-	-	5,546

<제 26(전) 기>

(단위:백만원)						
구분	인식된 금융상품 총액	상계되는 인식된 금융상품 총액	연결재무상태표에 표시되는 금융상품 순액	연결재무상태표에서 상계되지 않는 관련금액		순액
				금융상품	수취한 현금담보	
<금융자산>						
파생상품	16,729	-	16,729	-	-	16,729
<금융부채>						
파생상품	1,610	-	1,610	-	-	1,610

5. 중요한 회계추정과 판단

연결실체는 재무제표를 작성함에 있어 미래에 대한 추정과 가정을 하고 있습니다. 이러한 추정 및 판단은 지속적으로 평가되며, 과거 경험 및 현재의 상황에서 합리적으로 예측가능한 미래의 사건과 같은 다른 요소들을 고려하여 이루어집니다. 이렇게 산출된 회계추정치는 실제 발생결과와 일치하지 않을 수 있습니다. 보고기간 말 현재 인식된 자산과 부채의 장부금액을 중요하게 변동시킬 수 있는 유의적인 위험을 포함하고 있는 회계추정과 가정은 다음과 같습니다.

(1) 금융상품의 공정가치

연결실체는 주석6에서 기술한대로 정상거래시장에서 거래되지 않는 다양한 금융상품의 공정가치를 결정하기 위해 평가모형을 이용하는 경우 일반적인 가치평가모형부터 발전된 자체 평가모형까지 다양한 방법을 사용하며 이때 다양한 투입변수와 가정을 적용합니다.

(2) 대손충당금

상각후원가로 측정되는 예치금 및 대출채권의 손상차손은 주석 3. (7)에 기술된 회계정책에 따라 측정되고 있습니다.

(3) 매도가능지분증권의 손상

매도가능지분증권의 공정가치가 취득원가 이하로 유의적으로 또는 지속적으로 하락하는 경우는 손상이 발생하였다는 객관적인 증거에 해당합니다. 이에 따라, 연결실체는 취득원가 대비 30% 이상 공정가치의 하락을 "유의적인 하락"으로, 시장성있는 지분증권의 시장가격이 취득원가 이하로 하락한 상태가 6개월 이상 지속되는 경우를 "지속적인 하락"으로 간주하고 있습니다.

(4) 법인세

정상적인 영업과정에서 최종 세금가액의 결정을 불확실하게 하는 여러 종류의 거래와 계산 방식이 존재합니다. 연결실체는 보고기간말 현재까지의 영업활동의 결과로 미래에 부담할 것으로 예상되는 법인세효과를 최선의 추정과정을 거쳐 당기법인세 및 이연법인세로 인식하였습니다. 하지만 실제 미래 최종 법인세부담은 인식한 관련 자산·부채와 일치하지 않을 수 있으며, 이러한 차이는 최종 법인세효과가 확정된 시점의 당기법인세 및 이연법인세자산·부채에 영향을 줄 수 있습니다.

(5) 확정급여부채

확정급여부채의 현재가치는 많은 가정을 사용하는 보험수리적 방식에 의해 결정되는 다양한 요소들에 따라 달라질 수 있습니다. 연금의 순원가(이익)를 결정하는 데 사용되는 가정은 할인율을 포함하고 있으며, 이러한 가정의 변동은 확정급여부채의 장부금액에 영향을 줄 것입니다. 연결실체는 매년 말 적합한 할인율을 결정하고 있습니다. 이러한 할인율은 확정급여부채의 정산 시 발생할 것으로 예상되는 미래의 추정 현금 유출액의 현재가치를 결정할 때 사용되어야 하는 이자율을 나타냅니다. 연결실체는 연금이 지급되는 통화로 표시되고 관련 확정급여부채의 기간과 유사한 만기를 가진 우량 회사채 이자율을 고려하여 적절한 할인율을 결정하고 있습니다. 확정급여부채와 관련된 다른 주요한 가정들은 일부 현재의 시장 상황에 근거하고 있습니다.

(6) 구조화기업연결 여부의 판단

연결실체는 다수의 구조화기업을 설립하거나, 투자하고 있습니다. 해당 구조화기업의 연결 여부를 판단하기 위하여 연결실체의 구조화기업에 대한 지배력을 판단합니다. 연결실체가 구조화기업에 대한 관여로 변동이익에 노출되거나 변동이익에 대한 권리가 있고 구조화기업에 대하여 자신의 힘으로 그러한 이익에 영향을 미치는지 여부를 종합적으로 고려하고 있습니다.

(7) 위험회피관계

연결실체는 위험회피관계를 지정하는데 있어 위험회피기간 전체에 걸쳐 높은 위험회피효과를 기대하고 있으며, 현금흐름위험회피에서 위험회피대상 예상거래는 발생가능성이 매우 높을 것으로 판단하고 있습니다.

6. 금융상품의 공정가치

활성시장에서 거래되는 금융상품(단기매매금융상품과 매도가능금융상품 등)의 공정가치는 보고기간 종료일 현재 고시되는 시장가격에 기초하여 산정됩니다.

활성시장에서 거래되지 아니하는 금융상품(예: 장외파생상품)의 공정가치는 평가기법을 사용하여 결정하고 있습니다. 연결실체는 다양한 평가기법을 활용하고 있으며 보고기간 종료일 현재 시장상황에 근거하여 가정을 수립하고 있습니다.

금융상품은 합리적인 판단력과 거래의사가 있는 독립된 당사자 사이의 최근 거래를 사용하는 방법, 실질적으로 동일한 다른 금융상품의 현행공정가치를 이용할 수 있다면 이를 참조하는 방법, 추정현금흐름할인방법, 옵션가격결정모형과 같은 다양한 기법들을 사용하여 공정가치를 산정하고 있습니다.

연결실체는 공정가치측정에 사용된 투입변수의 유의성을 반영하는 공정가치 서열체계를 이용하여 공정가치측정치를 분류하고 있습니다. 공정가치 서열체계는 다음과 같습니다.

1) 수준 1

동일한 자산이나 부채에 대한 활성시장의(조정되지 않은) 공시가격

2) 수준 2

직접적으로(예: 가격) 또는 간접적으로(예: 가격에서 도출되어) 관측가능한 자산이나 부채에 대한 투입변수 (단, 수준 1에 포함된 공시가격은 제외)

3) 수준 3

관측가능한 시장자료에 기초하지 않은 자산이나 부채에 대한 투입변수

공정가치 측정치 전체를 공정가치 서열체계의 어느 수준으로 구분하는지는 공정가치측정치 전체에 유의적인 투입변수 중 가장 낮은 수준의 투입변수에 기초하여 결정합니다. 이러한 목적상 투입변수의 유의성은 공정가치 측정치 전체에 대해 평가되며, 공정가치 측정에서 관측가능한 투입변수를 이용하지만 그러한 관측가능한 투입변수가 관측가능하지 않은 투입변수에 기초한 유의적인 조정이 필요한 경우, 측정치는 수준 3의 측정치로 분류하고 있습니다. 공정가치 측정치 전체에 대한 특정 투입변수의 유의성을 평가할 때에는 당해 자산이나 부채에 특유한 요소를 고려하여 판단할 것이 요구됩니다.

(1) 공정가치로 측정하는 금융상품

1) 당기말과 전기말 현재 금융상품자산 및 금융상품부채의 평가수준별 공정가치의 내역은 다음과 같습니다.

<제 27(당) 기>

(단위: 백만원)				
구분	수준 1	수준 2	수준 3	합 계
<금융자산>				
단기매매금융자산				
채무증권	-	188,892	-	188,892
지분증권	-	20,000	-	20,000
소계	-	208,892	-	208,892
파생상품자산				
매매목적	-	522	43,662	44,184
위험회피목적	-	2,353	-	2,353
소계	-	2,875	43,662	46,537
매도가능금융자산				
채무증권	-	37,065	-	37,065
지분증권 (*1,2)	5,291	-	680,181	685,472
소계	5,291	37,065	680,181	722,537
합계	5,291	248,832	723,843	977,966
<금융부채>				
파생상품부채				
매매목적	-	11	5,017	5,028
위험회피목적	-	5,546	-	5,546
합계	-	5,557	5,017	10,574

(*1) 매도가능금융자산의 시장성 없는 지분증권 중 신한인프라포트폴리오투융자회사 외 34개 종목과 출자금 중 큐씨피6호프로젝트사모투자전문회사 외 155개 종목, 수익증권 중 캡스톤 전문투자형 사모투자신탁 제2호 외 25개 종목은 독립적인 외부평가기관의 전문가적 판단에 근거한 합리적인 평가모형과 적절한 추정치를 사용하여 산정한 금액을 공정가치로 인식하였습니다. 외부평가기관은 공정가치 산정시 DCF모형(Discounted Cash Flow Model), IMV모형(Imputed Market Value Model), FCFF모형(Free Cash Flow to the Firm Model), 배당할인모형, 위험조정할인율법 중 평가 대상의 특성을 고려하여 적합하다고 판단된 1개 이상의 평가방법을 사용하여 공정가치를 산정하고 있습니다.

(*2) 매도가능금융자산 중 (주)비모 등 64,188백만원은 공정가치를 신뢰성 있게 측정할 수 없어 취득원가로 계상하였습니다.

<제 26(전) 기>

(단위: 백만원)				
구분	수준 1	수준 2	수준 3	합 계
<금융자산>				
단기매매금융자산				
지분증권	-	100,126	-	100,126
파생상품자산				
매매목적	-	216	15,666	15,882
위험회피목적	-	847	-	847
소계	-	1,063	15,666	16,729
매도가능금융자산				
채무증권	-	21,974	-	21,974
지분증권 (*1,2)	7,465	-	620,738	628,203
소계	7,465	21,974	620,738	650,177
합계	7,465	123,163	636,404	767,032
<금융부채>				
파생상품부채				
매매목적	-	1,417	17	1,434
위험회피목적	-	176	-	176
합계	-	1,593	17	1,610

(*1) 매도가능금융자산의 시장성 없는 지분증권 중 오씨아이스페셜티 외 30개 종목과 출자금 중 케이쓰리삼호사모투자전문회사 외 97개 종목, 수익증권 중 JB파워전문투자형사모특별자산 투자신탁2호 외 20개종목은 독립적인 외부평가기관의전문가적 판단에 근거한 합리적인 평가모형과 적절한 추정치를 사용하여 산정한 금액을 공정가치로 인식하였습니다. 외부평가기관은 공정가치 산정시 DCF모형 (Discounted Cash Flow Model), IMV모형 (Imputed Market Value Model), FCFF모형 (Free Cash Flow to the Firm Model), 배당할인모형, 위험조정할인율법 중 평가 대상의 특성을 고려하여 적합하다고 판단된 1개 이상의 평가방법을 사용하여 공정가치를 산정하고 있습니다.

(*2) 매도가능금융자산 중 토이트론(주) 등 70,851백만원은 공정가치를 신뢰성 있게 측정할 수 없어 취득원가로 계상하였습니다.

2) 공정가치서열 수준 3의 변동내역

당기와 전기 중 공정가치 수준 3에 해당하는 금융상품의 증감내역은 다음과 같습니다

(단위: 백만원)				
구분	제 27(당) 기		제 26(전) 기	
	매도가능금융상품	파생상품	매도가능금융상품	파생상품
<금융자산>				
기초금액	620,738	15,666	392,365	20,749
당기손익인식액	(11,258)	14,106	(3,767)	(789)
기타포괄손익인식액	1,652	-	(753)	-
당기취득	313,548	25,462	354,435	8,672
당기감소	(244,499)	(11,572)	(121,542)	(12,966)
기말잔액	680,181	43,662	620,738	15,666
<금융부채>				
기초금액	-	17	-	-
당기손익인식액	-	4,938	-	(533)
당기취득	-	458	-	550
당기감소	-	(396)	-	-
기말잔액	-	5,017	-	17

(*) 당기와 전기 중 공정가치 서열체계의 수준 3으로의 또는 수준 3으로부터의 이동은 없습니다.

3) 당기말과 전기말 현재 공정가치 수준 2로 분류된 금융상품의 공정가치 측정시 사용된 평가방법과 투입변수는 다음과 같습니다.

<제 27(당) 기>

(단위: 백만원)				
금융상품 종류	가치평가방법	종류	장부금액	투입변수
<금융자산>				
단기매매금융자산	DCF모형	채무증권	188,892	할인율
	순자산가치법	지분증권	20,000	기초자산의 공정가치
매매목적파생상품자산	DCF모형	통화선도	522	할인율, 환율
위험회피목적파생상품자산		통화스왑	2,353	할인율, 환율
매도가능금융자산	DCF모형	채무증권	37,065	할인율
금융자산 합계			248,832	
<금융부채>				
매매목적파생상품부채	DCF모형	통화선도	11	할인율, 환율
위험회피목적파생상품부채		통화스왑	5,546	할인율, 환율
금융부채 합계			5,557	

<제 26(전) 기>

(단위: 백만원)				
금융상품 종류	가치평가방법	종류	장부금액	투입변수
<금융자산>				
단기매매금융자산	순자산가치법	지분증권	100,126	기초자산의 공정가치
매매목적파생상품자산	DCF모형	통화선도	216	할인율, 환율
위험회피목적파생상품자산		통화스왑	847	할인율, 환율
매도가능금융자산	DCF모형	채무증권	21,974	할인율
금융자산 합계			123,163	
<금융부채>				
매매목적파생상품부채	DCF모형	통화선도	1,417	할인율, 환율
위험회피목적파생상품부채		통화스왑	90	할인율, 환율
		이자율스왑	86	할인율
금융부채 합계			1,593	

4) 당기말과 전기말 현재 공정가치 수준 3으로 분류된 금융상품의 공정가치 측정시 사용된 평가기법 및 유의적이지만 관측가능하지 않은 투입변수는 다음과 같습니다.

<제 27(당) 기>

(단위: 백만원)					
금융상품 종류	가치평가기법	종류	장부금액	유의적이지만 관측가능하지 않은 투입변수	범위
파생상품자산	옵션모형(*)	주식관련	43,662	기초자산의 변동성	10.46%~26.41%
매도가능금융자산	할인된 현금흐름	지분증권	680,181	할인율	3.19%~14.76%
금융자산 합계			723,843		
파생상품부채	옵션모형(*)	주식관련	5,017	기초자산의 변동성	10.46%~23.44%
금융부채 합계			5,017		

(*) 파생상품 공정가치를 측정하기 위해 적용된 옵션모형은 이항모형입니다.

<제 26(전) 기>

(단위: 백만원)					
금융상품 종류	가치평가기법	종류	장부금액	유의적이지만 관측가능하지 않은 투입변수	범위
파생상품자산	옵션모형(*)	주식관련	15,666	기초자산의 변동성	5.09%~38.45%
매도가능금융자산	할인된 현금흐름	지분증권	620,738	할인율	4.25%~22.11%
금융자산 합계			636,404		
파생상품부채	옵션모형(*)	주식관련	17	기초자산의 변동성	10.07%
금융부채 합계			17		

(*) 파생상품 공정가치를 측정하기 위해 적용된 옵션모형은 이항모형입니다.

5) 관측가능하지 않은 투입변수의 변경에 대한 민감도

당기말과 전기말 현재 수준 3으로 분류된 금융상품의 공정가치 측정 시 관측가능하지 않은 투입변수를 합리적으로 가능한 대체적인 가정에 따른 투입변수로 변경하는 경우 당기손익 또는 기타포괄손익 등으로 인식되는 변동의 효과는 다음과 같습니다.

<제 27(당) 기>

(단위: 백만원)			
금융상품 종류		유리한 변동	불리한 변동
당기손익인식(*1)	파생상품자산	817	(708)
매도가능금융자산(*2)		3,523	(2,375)
금융자산 합계		4,340	(3,083)
당기손익인식(*1)	파생상품부채	47	(52)
금융부채 합계		47	(52)

- (*1) 주요 관측불가능한 투입변수인 기초자산의 변동성을 10%만큼 증가 또는 감소시킴으로써 공정가치 변동을 산출하고 있습니다.
- (*2) 주요 관측불가능한 투입변수인 할인율(-1%~1%)을 증가 또는 감소시킴으로써 공정가치 변동을 산출하고 있습니다

<제 26(전) 기>

(단위: 백만원)			
금융상품 종류		유리한 변동	불리한 변동
당기손익인식(*1)	파생상품자산	811	(767)
매도가능금융자산(*2)		3,089	(1,549)
금융자산 합계		3,900	(2,316)
당기손익인식(*1)	파생상품부채	9	(13)
금융부채 합계		9	(13)

- (*1) 주요 관측불가능한 투입변수인 기초자산의 변동성을 10%만큼 증가 또는 감소시킴으로써 공정가치 변동을 산출하고 있습니다.
- (*2) 주요 관측불가능한 투입변수인 할인율(-1%~1%)을 증가 또는 감소시킴으로써 공정가치 변동을 산출하고 있습니다

(2) 상각후원가로 측정하는 금융상품

1) 상각후원가로 측정하는 금융상품의 공정가치 산출방법은 다음과 같습니다.

구분	공정가치 산출 방법
대출채권	대출채권의 공정가치는 수취할 것으로 예상되는 기대 현금흐름의 현재가치로 평가됩니다. 기대현금흐름은 공정가치를 결정하기 위해 현재 시장 이자율에 차주의 신용위험 등을 고려한 할인율로 할인하였습니다.
만기보유금융자산	최근 거래가격의 산술평균한 값을 공정가치로 산출하였습니다.
차입부채 및 사채	차입부채와 사채는 계약상 현금흐름을 시장이자율에 잔여위험을 고려한 할인율로 할인한 현재가치를 공정가치로 산출하였습니다.

2) 당기말과 전기말 현재 상각후원가로 측정하는 금융상품 자산부채의 장부금액 및 공정가치 내역은 다음과 같습니다.

(단위: 백만원)				
구분	제 27(당) 기		제 26(전) 기	
	장부금액	공정가치	장부금액	공정가치
<금융자산>				
대출채권	4,092,410	4,138,721	3,591,908	3,663,070
대출금	2,875,331	2,915,829	2,487,147	2,546,485
금융리스채권	630,460	632,111	803,572	814,100
할부금융채권	586,619	590,781	301,189	302,485
만기보유금융자산	3,013	3,099	3,024	3,142
국공채	3,013	3,099	3,024	3,142
기타금융자산(*1)	39,644	40,348	27,854	28,327
합계	4,135,067	4,182,168	3,622,786	3,694,539
<금융부채>				
차입부채	920,239	962,037	890,338	917,852
사채	3,489,146	3,609,786	2,779,889	2,867,477
원화사채	3,232,401	3,353,055	2,460,327	2,547,439
외화사채	256,745	256,731	319,562	320,038
기타금융부채(*2)	134,971	140,645	151,139	157,439
합계	4,544,356	4,712,468	3,821,366	3,942,768

(*1) 미수금, 미수수익, 보증금, 가지금금 등으로 구성되어 있습니다.

(*2) 미지급금, 미지급비용, 수입보증금 등으로 구성되어 있습니다.

3) 당기말 및 전기말 현재 연결재무상태표에서 공정가치로 측정되지는 않으나 공정가치가 공시되는 금융자산부채의 평가수준별 공정가치의 내역은 다음과 같습니다.

<제 27(당) 기>

(단위: 백만원)				
구분	수준 1	수준 2	수준 3	합계
<금융자산>				
대출채권	-	-	4,138,721	4,138,721
대출금	-	-	2,915,829	2,915,829
금융리스채권	-	-	632,111	632,111
할부금융채권	-	-	590,781	590,781
만기보유금융자산	3,099	-	-	3,099
국공채	3,099	-	-	3,099
기타금융자산(*1)	-	-	40,348	40,348
합계	3,099	-	4,179,069	4,182,168
<금융부채>				
차입부채	-	-	962,037	962,037
사채	-	3,609,786	-	3,609,786
원화사채	-	3,353,055	-	3,353,055
외화사채	-	256,731	-	256,731
기타금융부채(*2)	-	-	140,645	140,645
합계	-	3,609,786	1,102,682	4,712,468

(*1) 미수금, 미수수익, 보증금, 가지금금 등으로 구성되어 있습니다.

(*2) 미지급금, 미지급비용, 수입보증금 등으로 구성되어 있습니다.

<제 26(전) 기>

(단위: 백만원)				
구분	수준 1	수준 2	수준 3	합계
<금융자산>				
대출채권	-	-	3,663,070	3,663,070
대출금	-	-	2,546,485	2,546,485
금융리스채권	-	-	814,100	814,100
할부금융채권	-	-	302,485	302,485
만기보유금융자산	3,142	-	-	3,142
국공채	3,142	-	-	3,142
기타금융자산(*1)	-	-	28,327	28,327
합계	3,142	-	3,691,397	3,694,539
<금융부채>				
차입부채	-	-	917,852	917,852
사채	-	2,867,477	-	2,867,477
원화사채	-	2,547,439	-	2,547,439
외화사채	-	320,038	-	320,038
기타금융부채(*2)	-	-	157,439	157,439
합계	-	2,867,477	1,075,291	3,942,768

(*1) 미수금, 미수수익, 보증금, 가지금 등으로 구성되어 있습니다.

(*2) 미지급금, 미지급비용, 수입보증금 등으로 구성되어 있습니다.

7. 금융상품의 범주별 분류

(1) 당기말과 전기말 현재 각 금융자산과 금융부채의 범주별 장부금액은 다음과 같습니다.

<제 27(당) 기>

(단위: 백만원)									
구분	당기손익인식 금융자산	매도가능 금융자산	만기보유 금융자산	대여금및 수취채권	위험회피 파생상품자산	당기손익인식 금융부채	위험회피 파생상품부채	상각후원가 측정금융부채	합계
<금융자산>									
예치금	-	-	-	50,595	-	-	-	-	50,595
단기매매금융자산	208,892	-	-	-	-	-	-	-	208,892
파생상품자산	44,184	-	-	-	2,353	-	-	-	46,537
매도가능금융자산	-	722,537	-	-	-	-	-	-	722,537
만기보유금융자산	-	-	3,013	-	-	-	-	-	3,013
대출채권	-	-	-	4,092,410	-	-	-	-	4,092,410
기타금융자산	-	-	-	39,644	-	-	-	-	39,644
합계	253,076	722,537	3,013	4,182,649	2,353	-	-	-	5,163,628
<금융부채>									
파생상품부채	-	-	-	-	-	5,028	5,546	-	10,574
차입부채	-	-	-	-	-	-	-	920,239	920,239
사채	-	-	-	-	-	-	-	3,489,146	3,489,146
기타금융부채	-	-	-	-	-	-	-	134,971	134,971
합계	-	-	-	-	-	5,028	5,546	4,544,356	4,554,930

<제 26(전) 기>

(단위: 백만원)									
구분	당기손익인식 금융자산	매도가능 금융자산	만기보유 금융자산	대여금및 수취채권	위험회피 파생상품자산	당기손익인식 금융부채	위험회피 파생상품부채	상각후원가 측정금융부채	합계
<금융자산>									
예치금	-	-	-	28,497	-	-	-	-	28,497
단기매매금융자산	100,126	-	-	-	-	-	-	-	100,126
파생상품자산	15,882	-	-	-	847	-	-	-	16,729
매도가능금융자산	-	650,177	-	-	-	-	-	-	650,177
만기보유금융자산	-	-	3,024	-	-	-	-	-	3,024
대출채권	-	-	-	3,591,908	-	-	-	-	3,591,908
기타금융자산	-	-	-	27,854	-	-	-	-	27,854
합계	116,008	650,177	3,024	3,648,259	847	-	-	-	4,418,315
<금융부채>									
파생상품부채	-	-	-	-	-	1,434	176	-	1,610
차입부채	-	-	-	-	-	-	-	890,338	890,338
사채	-	-	-	-	-	-	-	2,779,889	2,779,889
기타금융부채	-	-	-	-	-	-	-	151,139	151,139
합계	-	-	-	-	-	1,434	176	3,821,366	3,822,976

(2) 당기와 전기 중 발생한 금융상품의 범주별 포괄손익은 다음과 같습니다.

<제 27(당) 기>

(단위: 백만원)						
구분	순손익					기타포괄손익
	이자수익/비용	수수료수익/비용	손상차손	기타손익	합계	
<금융자산>						
당기손익인식금융자산	-	-	-	33,343	33,343	-
매도가능금융자산	1,150	-	(13,296)	47,408	35,262	1,017
만기보유금융자산	82	-	-	-	82	-
대여금및수취채권	199,269	4,164	(16,250)	1,473	188,656	-
위험회피목적파생상품자산	-	-	-	2,155	2,155	784
합계	200,501	4,164	(29,546)	84,379	259,498	1,801
<금융부채>						
당기손익인식금융부채	-	-	-	(28,395)	(28,395)	-
상각후원가측정금융부채	(97,539)	-	-	-	(97,539)	-
위험회피목적파생상품부채	-	-	-	(7,535)	(7,535)	66
합계	(97,539)	-	-	(35,930)	(133,469)	66

<제 26(전) 기>

(단위: 백만원)						
구분	순손익					기타포괄손익
	이자수익/비용	수수료수익/비용	손상차손	기타손익	합계	
<금융자산>						
당기손익인식금융자산	45	-	-	10,479	10,524	-
매도가능금융자산	201	-	(6,405)	33,591	27,387	(1,257)
만기보유금융자산	83	-	-	-	83	-
대여금및수취채권	186,670	3,144	(75,608)	8,504	122,710	-
위험회피목적파생상품자산	-	-	-	715	715	100
합계	186,999	3,144	(82,013)	53,289	161,419	(1,157)
<금융부채>						
당기손익인식금융부채	-	-	-	1,024	1,024	-
상각후원가측정금융부채	(89,997)	-	-	(10,189)	(100,186)	-
위험회피목적파생상품부채	-	-	-	(442)	(442)	299
합계	(89,997)	-	-	(9,607)	(99,604)	299

8. 영업부문정보

(1) 보고부문에 대한 일반정보

구분	내용
기업금융부문	기업금융 및 시설대여 업무
투자금융부문	유가증권의 매매, 위탁매매, 인수 및 이에 수반되는 업무 (신기술사업금융업무 포함)
지역영업부문	기업금융 및 대출성 투자업무
리테일금융부문	개인금융 및 대출성 투자업무

(2) 당기 및 전기 중 보고부문 별 영업이익 및 법인세차감전순이익은 다음과 같습니다.

<제 27(당) 기>

(단위: 백만원)					
구분	기업금융부문	투자금융부문	지역영업부문	리테일금융부문	합계
순이자손익	31,028	(5,945)	37,901	39,978	102,962
수수료손익	1,784	1,474	8,472	1,499	13,229
지분법손익	1,428	5,292	1,092	-	7,812
기타손익	(8,287)	41,529	(18,156)	(28,430)	(13,344)
영업이익	25,953	42,350	29,309	13,047	110,659
영업외손익	(106)	(99)	(103)	(150)	(458)
법인세차감전순이익	25,847	42,251	29,206	12,897	110,201

<제 26(전) 기>

(단위: 백만원)					
구분	기업금융부문	투자금융부문	지역영업부문	리테일금융부문	합계
순이자손익	33,200	(5,924)	29,620	40,106	97,002
수수료손익	1,072	2,896	8,727	1,782	14,477
지분법손익	804	3,565	-	-	4,369
기타손익	(42,103)	24,511	(23,366)	(34,011)	(74,969)
영업이익(손실)	(7,027)	25,048	14,981	7,877	40,879
영업외손익	(10)	(2)	(4)	(19)	(35)
법인세차감전순이익(손실)	(7,037)	25,046	14,977	7,858	40,844

(3) 당기말과 전기말 현재 보고부문별 자산 내역은 다음과 같습니다.

(단위: 백만원)		
구분	제 27(당) 기	제 26(전) 기
기업금융부문	1,337,594	1,315,773
투자금융부문	1,145,861	916,713
지역영업부문	1,293,731	1,041,204
리테일금융부문	1,538,179	1,233,060
합계	5,315,365	4,506,750

9. 현금 및 예치금

(1) 현금 및 예치금의 종류별 내역

당기말과 전기말 현재 현금 및 예치금의 종류별 내역은 다음과 같습니다.

(단위: 백만원)			
구분	제 27(당) 기	제 26(전) 기	
현금	1	1	
원화예치금	기타금융기관예치금	31,766	13,879
	소계	31,766	13,879
외화예치금	외화정기예치금	15,000	12,085
	외화기타예치금	3,829	2,533
	소계	18,829	14,618
합계	50,596	28,498	

(2) 사용제한 예치금

당기말과 전기말 현재 사용이 제한되어 있는 예치금 내역은 다음과 같습니다.

(단위: 백만원)			
구분	제 27(당) 기	제 26(전) 기	사용제한내용
원화예치금	-	100	전기말 소송 관련 압류건

10. 단기매매금융자산

당기말과 전기말 현재 단기매매금융자산의 내역은 다음과 같습니다.

(단위: 백만원)		
구분	제 27(당) 기	제 26(전) 기
기타지분증권	20,000	100,126
채무증권	188,892	-
합계	208,892	100,126

11. 매도가능금융자산과 만기보유금융자산

(1) 매도가능금융자산과 만기보유금융자산 내역

당기말과 전기말 현재 매도가능금융자산 및 만기보유금융자산의 내역은 다음과 같습니다.

(단위: 백만원)			
구분		제 27(당) 기	제 26(전) 기
매도가능금융자산			
채무증권	회사채 및 기타	37,065	21,974
지분증권	주식	99,938	88,339
	출자금	444,316	332,387
	수익증권	141,218	207,477
	소계	685,472	628,203
합계		722,537	650,177
만기보유금융자산			
채무증권	국공채	3,013	3,024

(2) 매도가능금융자산처분손익

당기와 전기 중 매도가능금융자산에 대하여 인식한 처분손익은 다음과 같습니다.

(단위: 백만원)		
구분	제 27(당) 기	제 26(전) 기
매도가능금융자산처분이익	5,793	10,791
매도가능금융자산처분손실	(2,813)	(4,764)
합계	2,980	6,027

12. 대출채권

(1) 대출채권의 구성 내역

당기말과 전기말 현재 대출채권의 구성내역은 다음과 같습니다.

(단위: 백만원)		
구분	제 27(당) 기	제 26(전) 기
대출금	2,955,804	2,567,875
금융리스채권	649,574	821,726
할부금융채권	588,865	303,072
대출채권 총계	4,194,243	3,692,673
차감 : 현재가치할인차금	(24,526)	(9,957)
이연대출부대비용(수익)	(2,852)	146
대손충당금차감전 대출채권 총계	4,166,865	3,682,862
차감 : 대손충당금	(74,455)	(90,954)
대손충당금차감후 대출채권 총계	4,092,410	3,591,908

(2) 대손충당금 증감내역

당기 및 전기 중 대출채권 및 기타자산에 대한 대손충당금 변동내역은 다음과 같습니다.

<제 27(당) 기>

(단위: 백만원)			
구분	대출채권	기타자산	합계
기초	90,954	474	91,428
충당금 전입액	16,044	206	16,250
상각액	(30,483)	(241)	(30,724)
할인차금 상각액	(2,306)	-	(2,306)
상각채권 회수	2,727	252	2,979
기타증감(*)	(2,481)	15	(2,466)
기말	74,455	706	75,161

(*) 기타증감에는 출자전환으로 인한 변동 및 대출채권 매각으로 인한 변동 등이 포함되어 있습니다.

<제 26(전) 기>

(단위: 백만원)			
구분	대출채권	기타자산	합 계
기초	90,637	391	91,028
총당금 전입(환입)액	75,674	(66)	75,608
상각액	(69,626)	(107)	(69,733)
할인차금 상각액	(3,190)	-	(3,190)
상각채권 회수	3,551	256	3,807
기타증감(*)	(6,092)	-	(6,092)
기말	90,954	474	91,428

(*) 기타증감에는 출자전환으로 인한 변동 및 대출채권 매각으로 인한 변동 등이 포함되어 있습니다.

(3) 이연대출부대비용(수익)

당기 및 전기 중 이연대출부대비용(수익) 변동내역은 다음과 같습니다.

(단위: 백만원)		
구분	제 27(당) 기	제 26(전) 기
기초잔액	146	733
신규발생	(4,409)	165
상각액	1,411	(752)
기말잔액	(2,852)	146

13. 리스자산

(1) 당기말과 전기말 현재 리스자산의 내역은 다음과 같습니다.

(단위: 백만원)		
구분	제27(당)기	제26(전)기
운용리스자산	28,137	39,340
감가상각누계액	(16,771)	(20,246)
소계	11,366	19,094
운용리스개설직접원가	1	2
합계	11,367	19,096

(2) 운용리스자산

당기말과 전기말 현재 취득원가를 기준으로 한 운용리스자산에 대한 업종별 내역은 다음과 같습니다.

(단위: 백만원)		
구분	제 27(당) 기	제 26(전) 기
1. 제조업	26,829	37,990
2. 도·소매, 숙박업	750	750
3. 운수, 창고업	446	446
4. 사회및개인서비스업	112	154
합계	28,137	39,340

(3) 당기 및 전기 중 운용리스자산의 변동내역은 다음과 같습니다.

(단위: 백만원)		
구분	제 27(당) 기	제 26(전) 기
기초장부금액	19,094	23,668
취득액	-	7,291
처분액	(567)	(3,654)
감가상각비	(7,161)	(8,211)
기말장부금액	11,366	19,094

(4) 당기말과 전기말 현재 금융리스채권의 리스총투자와 회수할 최소리스료의 현재가치는 다음과 같습니다.

<제 27(당) 기>

(단위: 백만원)			
구분	총투자액	미실현이자수익	최소리스료의 현재가치
1년 이내	302,790	24,466	278,324
1년초과 ~ 5년 이내	381,527	20,391	361,136
5년 초과	10,115	1	10,114
합계	694,432	44,858	649,574

<제 26(전) 기>

(단위: 백만원)			
구분	총투자액	미실현이자수익	최소리스료의 현재가치
1년 이내	363,674	32,477	331,197
1년초과 ~ 5년 이내	501,560	27,803	473,757
5년 초과	16,772	-	16,772
합계	882,006	60,280	821,726

(5) 리스료 회수계획

당기말 현재 실행된 리스계약에 대한 연도별 리스료 회수계획은 다음과 같습니다.

(단위: 백만원)				
구분	금융리스			운용리스
	최소리스료	현재가치조정	최소리스료의 현재가치	최소리스료
1년 이내	302,790	(24,466)	278,324	6,029
1년초과 ~ 5년 이내	381,527	(20,391)	361,136	2,461
5년 초과	10,115	(1)	10,114	-
합계	694,432	(44,858)	649,574	8,490

14. 파생상품

(1) 공정가치

당기말과 전기말 현재 보유중인 파생상품의 공정가치는 다음과 같습니다.

(단위: 백만원)						
구분			제 27(당) 기		제 26(전) 기	
			자산	부채	자산	부채
외환관련	장외파생상품	통화선도	522	11	216	1,417
	장외파생상품	통화스왑	2,353	5,546	847	90
이자율관련	장외파생상품	이자율스왑	-	-	-	86
주식관련	장외파생상품	장외주식옵션	43,662	5,017	15,666	17
합계			46,537	10,574	16,729	1,610

(2) 파생상품 평가손익

당기와 전기 중 파생상품 평가손익의 내역은 다음과 같습니다.

(단위: 백만원)				
구분			제 27(당) 기	제 26(전) 기
외환관련	장외파생상품	통화선도	510	(1,184)
	장외파생상품	통화스왑(*)	(3,863)	554
이자율관련	장외파생상품	이자율스왑(*)	-	245
주식관련	장외파생상품	장외주식옵션	9,079	(234)
합계			5,726	(619)

(*) 해당 파생상품 평가손익은 현금흐름위험회피회계적용으로 인해서 기타포괄손익으로 계상되었습니다.

15. 유형자산

당기와 전기 중 유형자산의 증감내역은 다음과 같습니다.

<제 27(당) 기>

(단위: 백만원)					
구분	기초장부금액	취득액(*) (자본적지출 포함)	처분액	감가상각비	기말장부금액
사무실설비	352	1,248	(276)	(210)	1,114
차량운반구	89	-	-	(28)	61
집기비품	1,270	348	-	(477)	1,141
합계	1,711	1,596	(276)	(715)	2,316

(*) 복구총당부채 설정액 251백만원이 포함되어 있습니다.

<제 26(전) 기>

(단위: 백만원)					
구분	기초장부금액	취득액(*) (자본적지출 포함)	처분액	감가상각비	기말장부금액
사무실설비	197	404	(66)	(183)	352
차량운반구	11	110	-	(32)	89
집기비품	1,031	678	-	(439)	1,270
합계	1,239	1,192	(66)	(654)	1,711

(*) 복구총당부채 설정액 101백만원이 포함되어 있습니다.

16. 무형자산

당기와 전기 중 무형자산의 증감내역은 다음과 같습니다.

<제 27(당) 기>

(단위: 백만원)					
구분	기초장부금액	취득액	처분	무형자산 상각비	기말장부금액
소프트웨어	2,344	922	(11)	(899)	2,356
회원권	2,371	1,203	(276)	(1)	3,297
합계	4,715	2,125	(287)	(900)	5,653

<제 26(전) 기>

(단위: 백만원)						
구분	기초장부금액	취득액	처분	무형자산 상각비	손상차손(*)	기말장부금액
소프트웨어	2,459	703	-	(818)	-	2,344
회원권	2,492	106	(77)	-	(150)	2,371
합계	4,951	809	(77)	(818)	(150)	4,715

(*) 회원권은 골프 및 콘도 회원권으로 모두 내용연수를 특정기간으로 한정할 수 없는 무형자산으로, 전기말 현재 거래소 시가가 장부금액보다 낮아 손상차손을 인식하였습니다.

17. 관계기업에 대한 투자자산

(1) 당기말과 전기말 현재 관계기업에 대한 투자자산의 현황은 다음과 같습니다.

회사명	소재지	결산월	지분율(%)	
			제 27(당) 기	제 26(전) 기
에스에이치씨-아이엠엠신성장펀드(*3)	한국	12월	-	64.52
QCP신기술투자조합20호	한국	12월	47.17	47.17
코에프씨신한프런티어챔프2010의4호사모투자전문회사(*2)	한국	12월	6.54	6.54
에스티아이신성장동력투자조합	한국	12월	50.00	50.00
신한케이투세컨더리투자조합(*3)	한국	12월	-	10.75
티에스2013-6M&A투자조합(*3)	한국	12월	-	25.00
에스피신기술사업투자조합1호	한국	12월	23.26	23.26
알바트로스그로스펀드(*3)	한국	12월	-	36.36
아시아퍼시픽39호선박투자회사	한국	12월	50.00	50.00
마이다스동아스노우볼투자조합(*1)	한국	12월	53.33	53.33
IBKS신한창조경제신기술사업투자조합(*2)	한국	12월	15.14	5.00
에스엠신기술사업투자조합제1호	한국	12월	36.36	36.36
아주-SHC상생기업4호투자조합	한국	12월	21.98	21.98
케이클라비스마이스터신기술조합5호(*3)	한국	12월	-	23.26
케이클라비스마이스터신기술조합4호	한국	12월	20.00	20.00
케이클라비스마이스터신기술조합제2호	한국	12월	38.83	38.83
KDBC마이다스동아스노우볼투자조합2호	한국	12월	25.00	25.00
이앤티그리스신기술사업투자조합1호	한국	12월	47.62	47.62
IBKS신한창조경제신기술사업투자조합2호(*2)	한국	12월	13.85	4.55
케이클라비스마이스터신기술조합제십호	한국	12월	21.28	21.28
케이클라비스마이스터신기술조합제구호	한국	12월	34.48	34.48
케이클라비스마이스터신기술조합제십사호(*3)	한국	12월	-	33.33
케이클라비스마이스터신기술조합제십칠호	한국	12월	26.09	26.09
드림하이투자조합3호(*1)	한국	12월	54.55	54.55
신한-알바트로스기술투자펀드(*2)	한국	12월	16.67	-
신한-스타셋헬스케어투자조합제1호(*4)	한국	12월	24.04	-
신한-마이다스동아세컨더리투자조합(*4)	한국	12월	50.00	-
신한-케이투글로벌소재투자조합(*4)	한국	12월	36.23	-
신한-수인베스트먼트청년창업벤처투자조합1호(*4)	한국	12월	24.00	-
시너지-신한메자닌신기술투자조합(*4)	한국	12월	47.62	-
신한케이프제일호신기술투자조합(*4)	한국	12월	20.83	-
리치먼드사모용인판매시설부동산투자신탁(*5)	한국	12월	41.80	-
KTB칸피던스사모부동산투자신탁제65호(*5)	한국	12월	30.29	-
JBUS핀테크인컴전문투자형사모투자신탁2호(*5)	한국	12월	20.00	-
메리츠AI-SingA330-A전문투자형사모특별자산투자신탁(*5)	한국	12월	23.89	-

메리츠AI-SingA330-B전문투자형사모특별자산투자신탁(*5)	한국	12월	20.16	-
한국대안투자자원유동화전문투자형사모투자신탁제6호(*5)	한국	12월	20.00	-
현대시즌IV메자닌전문투자형사모증권투자신탁(*5)	한국	12월	28.02	-
브레인전문투자형사모투자신탁제6호(*5)	한국	12월	20.00	-
파인아시아무담보개인채무조정채권신탁15호(*1,5)	한국	12월	97.94	-
GB전문투자형사모증권투자신탁3호(*5)	한국	12월	33.33	-
브레인전문투자형사모투자신탁12호(*4)	한국	12월	48.19	-
현대인베스트BMC전문투자형사모투자신탁1호(*4)	한국	12월	20.00	-
파인아시아무담보개인채무조정채권신탁18호(*4)	한국	12월	22.86	-
보고DebtStrategy전문투자형사모부동산투자신탁4호(*4)	한국	12월	20.00	-
플랫폼파트너스브릭세이브전문투자형사모투자신탁1호(*1,4)	한국	12월	98.77	-
파인밸류Project1호전문투자형사모투자신탁(*4)	한국	12월	32.15	-

- (*1) 연결실체는 유한책임조합원(사원)으로서 조합(회사)의 경제활동에서 효익을 얻기 위하여 투자정책을 결정할 수 있는 능력을 가지고 있지 않습니다.
- (*2) 연결실체는 업무집행조합원(사원)으로서 조합(회사)의 투자의사결정 등에 대해 유의적인 영향력을 행사할 수 있습니다.
- (*3) 당기 중 청산하였습니다.
- (*4) 당기 중 취득하였습니다.
- (*5) 당기에 매도가능금융자산에서 관계기업에 대한 투자자산으로 재분류되었습니다.

(2) 당기와 전기 중 관계기업에 대한 투자자산의 증감내역은 다음과 같습니다.

<제 27(당) 기>

(단위: 백만원)							
피투자회사	기초 장부금액	취득(처분)	관계기업 이익에 대한지분	(부의) 지분법 자본변동	배당	대체	기말 장부금액
에스에이치씨-아이엠엠신성장펀드(*2)	2,295	(1,437)	(858)	-	-	-	-
QCP신기술투자조합20호(*1)	2	-	-	-	-	-	2
코에프씨신한프런티어캡프2010의4호사모투자전문회사	2,987	-	(112)	(109)	-	-	2,766
에스티아이신성장동력투자조합(*2)	1,973	(1,390)	918	(72)	-	-	1,429
신한케이투세컨더리투자조합(*2)	938	(350)	(212)	-	(376)	-	-
티에스2013-6M&A투자조합(*2)	1,874	(2,056)	1,697	-	(1,515)	-	-
에스피신기술사업투자조합1호	1,954	-	(21)	366	-	-	2,299
알바트로스그로스펀드(*2)	1,572	(800)	574	(765)	(581)	-	-
아시아퍼시픽39호선박투자회사(*2)	5,176	(500)	299	8	(302)	-	4,681
마이더스동아스노우볼투자조합	1,258	-	(27)	(75)	(83)	-	1,073
IBKS신한창조경제신기술사업투자조합	259	-	63	-	-	-	322
에스엠신기술사업투자조합제1호	1,846	-	118	-	-	-	1,964
아주-SHC상생기업4호투자조합(*2)	2,085	(320)	135	(113)	-	-	1,787
케이클라비스마이스터신기술조합5호(*2)	494	(500)	53	-	(47)	-	-
케이클라비스마이스터신기술조합4호	511	-	12	(1)	-	-	522
케이클라비스마이스터신기술조합제2호(*2)	1,984	(777)	403	-	(56)	-	1,554
KDBC마이더스동아스노우볼투자조합2호	1,787	50	192	7	-	-	2,036
이앤티그리신기술사업투자조합1호(*2)	1,971	(1,120)	258	673	-	-	1,782
IBKS신한창조경제신기술사업투자조합2호	90	-	26	-	-	-	116
케이클라비스마이스터신기술조합제3호(*2)	995	(527)	75	-	(57)	-	486
케이클라비스마이스터신기술조합제구호	468	-	22	-	-	-	490
케이클라비스마이스터신기술조합제3사호(*2)	499	(500)	23	-	(22)	-	-
케이클라비스마이스터신기술조합제3칠호	2,989	-	51	-	-	-	3,040
드림하이투자조합3호	3,144	-	(109)	(830)	-	-	2,205
신한-알바트로스기술투자펀드	-	1,000	(109)	-	-	-	891
신한-스타셋헬스케어투자조합제1호	-	500	(7)	-	-	-	493
신한-마이더스동아세컨더리투자조합	-	1,500	(9)	-	-	-	1,491
신한-케이투글로벌소채투자조합	-	1,500	(1)	-	-	-	1,499
신한-수인베스트먼트청년창업벤처투자조합1호	-	1,320	(3)	-	-	-	1,317
시너지-신한메자닌신기술투자조합	-	5,000	(1)	-	-	-	4,999
신한케이프제일호신기술투자조합	-	3,000	(14)	13	-	-	2,999
리치먼드사모용인판매시설부동산투자신탁(*3)	-	-	878	-	(677)	7,900	8,101
하우에코사모특별자산투자신탁제1호(*2,3)	-	(1,241)	428	-	(428)	1,241	-
KTB칸피던스사모부동산투자신탁제65호(*3)	-	-	376	1,099	(372)	5,300	6,403
JBUS핀테크인컴전문투자형사모투자신탁2호(*3)	-	-	140	(136)	(131)	2,000	1,873
메리츠AI-SingA330-A전문투자형사모특별자산투자신탁(*2,3)	-	(659)	456	(204)	(257)	7,420	6,756
메리츠AI-SingA330-B전문투자형사모특별자산투자신탁(*3)	-	-	627	(253)	(370)	8,383	8,387
한국대안투자자원유동화전문투자형사모투자신탁제6호(*2,3)	-	(300)	81	10	(81)	600	310

현대시준IV메자닌전문투자형사모증권투자신탁(*3)	-	-	(10)	132	-	2,000	2,122
파인아시아NPL사모특별자산9호(*2,3)	-	(2,112)	215	-	(215)	2,112	-
브레인전문투자형사모투자신탁제6호(*3)	-	-	(50)	(28)	-	2,000	1,922
파인아시아우담보개인채무조정채권신탁15호(*2,3)	-	(1,804)	104	-	(103)	2,389	586
한국투자메자닌전문투자형사모증권투자신탁1호(*2,3)	-	(5,000)	311	-	(311)	5,000	-
GB전문투자형사모증권투자신탁3호(*3)	-	-	416	-	(410)	10,000	10,006
브레인전문투자형사모투자신탁12호	-	2,000	17	(103)	-	-	1,914
현대인베스트BMC전문투자형사모투자신탁1호	-	2,627	121	-	(117)	-	2,631
파인아시아우담보개인채무조정채권신탁18호	-	6,000	145	-	(133)	-	6,012
보고DebtStrategy전문투자형사모부동산투자신탁4호	-	1,655	(16)	-	-	-	1,639
플랫폼파트너스브릭세이브전문투자형사모투자신탁1호	-	8,000	192	-	(123)	-	8,069
파인밸류Project1호전문투자형사모투자신탁	-	1,000	6	-	-	-	1,006
합계	39,151	13,759	7,873	(381)	(6,767)	56,345	109,980

- (*1) 전기 이전에 순자산가치 하락하여 전액 손상 처리하였습니다.
- (*2) 당기 중 일부 혹은 전부를 처분하였습니다.
- (*3) 당기 중 매도가능금융자산에서 관계기업에 대한 투자자산으로 재분류되었습니다.

<제 26(전) 기>

(단위: 백만원)							
피투자회사	기초 장부금액	취득(처분)	관계기업 이익에 대한지분	(부의) 지분법 자본변동	배당	대체	기말 장부금액
에스에이치씨-아이엠엠신성장펀드	3,175	(1,189)	309	-	-	-	2,295
QCP 신기술투자조합 20호	2	-	-	-	-	-	2
에스티아이신성장동력투자조합	2,763	(450)	643	(333)	(650)	-	1,973
코에프씨신한프린티어챔프2010의4호사모 투자전문회사	3,530	(1,176)	390	243	-	-	2,987
신한 케이투 세컨더리 투자조합	2,576	(680)	863	(438)	(1,383)	-	938
티에스2013-6 M&A 투자조합	2,116	-	(29)	-	(213)	-	1,874
드림하이 투자조합3호	1,556	-	171	1,417	-	-	3,144
에스에이치씨이엔 신기술사업투자조합	4,312	(4,000)	630	-	(942)	-	-
에스피신기술사업투자조합1호	1,974	-	(20)	-	-	-	1,954
알바트로스 그로스 펀드	3,341	(400)	347	(1,389)	(327)	-	1,572
아시아퍼시픽39호선박투자회사	5,085	(500)	342	586	(337)	-	5,176
마이다스동아 스노우볼 투자조합	1,202	-	56	-	-	-	1,258
IBKS신한창조경제신기술사업투자조합	148	74	37	-	-	-	259
(주)에스에이치렌탈서비스(*1)	61	(10)	1	-	-	(52)	-
에스엠 신기술사업투자조합 제1호	1,931	-	(35)	-	(50)	-	1,846
아주-SHC 상생기업 4호 투자조합	2,000	(920)	322	683	-	-	2,085
케이클라비스 마이스터 신기술조합 제5호	-	500	(6)	-	-	-	494
케이클라비스 마이스터 신기술조합 제4호	-	500	11	-	-	-	511
케이클라비스 마이스터 신기술조합 제2호	-	2,000	(16)	-	-	-	1,984
스노우볼투자조합2호	-	1,825	(38)	-	-	-	1,787
이엔티그리스신기술사업투자조합1호	-	2,000	(29)	-	-	-	1,971
IBKS신한창조경제신기술사업투자조합2호	-	90	-	-	-	-	90
케이클라비스 마이스터 신기술조합 제11호	-	-	16	-	(16)	-	-
케이클라비스 마이스터 신기술조합 제10호	-	1,000	(5)	-	-	-	995
케이클라비스 마이스터 신기술조합 제9호	-	500	(32)	-	-	-	468
케이클라비스 마이스터 신기술조합 제14호	-	500	(1)	-	-	-	499
케이클라비스 마이스터 신기술조합 제17호	-	3,000	(11)	-	-	-	2,989
해진선무유한공사(OSS)	1,228	-	443	(79)	(1,592)	-	-
합계	37,000	2,664	4,359	690	(5,510)	(52)	39,151

(*1) 전기 중 유의적인 영향력을 상실하여 관계기업에 대한 투자자산에서 매도가능금융자산으로 재분류되었습니다.

(3) 당기말과 전기말 현재 및 보고기간 중 주요 관계기업의 요약 재무정보는 다음과 같습니다.

<제 27(당) 기>

(단위: 백만원)							
피투자회사	관계기업의 요약재무정보						
	자산	부채	영업수익	당기순손익	기타포괄손익	총포괄손익	
QCP신기술투자조합2호	5	-	-	-	-	-	
코에프씨신한프린터어썬프2010의4호사모투자전문회사	42,308	3	2,223	(1,718)	(1,667)	(3,385)	
에스티아이신성장동력투자조합	3,027	169	2,031	1,836	(144)	1,692	
에스피신기술사업투자조합1호	9,907	21	-	(86)	1,575	1,489	
아시아퍼시픽39호선박투자회사	9,389	27	666	616	32	648	
마이다스동아스노우볼투자조합	2,032	19	26	(51)	(140)	(191)	
IBKS신한창조경제신기술사업투자조합	2,143	10	318	132	-	132	
에스엠신기술사업투자조합제1호	5,540	138	579	322	-	322	
아주-SHC상생기업4호투자조합	8,149	18	688	613	(517)	96	
케이클라비스마이스터신기술조합4호	3,136	530	96	57	(5)	52	
케이클라비스마이스터신기술조합제2호	4,027	26	1,039	1,038	-	1,038	
KDBC마이다스동아스노우볼투자조합2호	8,144	-	1,260	767	27	794	
이엔티그리스신기술사업투자조합1호	3,766	22	631	542	1,414	1,956	
IBKS신한창조경제신기술사업투자조합2호	848	7	303	239	-	239	
케이클라비스마이스터신기술조합제3호	2,301	18	393	347	-	347	
케이클라비스마이스터신기술조합제구호	1,427	6	82	66	-	66	
케이클라비스마이스터신기술조합제3호	11,693	42	425	193	-	193	
드림하이투자조합3호	4,076	34	27	(199)	(1,522)	(1,721)	
신한-알바트로스기술투자펀드	5,527	182	37	(655)	-	(655)	
신한-스타셋헬스케어투자조합제1호	2,049	-	-	(31)	-	(31)	
신한-마이다스동아세컨더리투자조합	3,001	19	1	(18)	-	(18)	
신한-케이투글로벌벤처투자조합	4,140	3	-	(2)	-	(2)	
신한-수인베스트먼트청년창업벤처투자조합1호	5,500	13	-	(12)	-	(12)	
시너지-신한메자닌신기술투자조합	10,500	3	-	(2)	-	(2)	
신한케이프제일호신기술투자조합	14,408	10	-	(64)	62	(2)	
리치먼드사모용인판매시설부동산투자신탁	48,006	28,624	2,265	2,100	-	2,100	
KTB칸피던스사모부동산투자신탁제65호	42,231	21,090	1,602	1,241	3,629	4,870	
JBUS핀테크인컴전문투자형사모투자신탁2호	9,366	1	1,320	702	(681)	21	
메리츠AI-SingA330-A전문투자형사모특별자산투자신탁	28,286	1	1,913	1,913	(856)	1,057	
메리츠AI-SingA330-B전문투자형사모특별자산투자신탁	41,599	1	3,116	3,115	(1,257)	1,858	
한국대안투자자원유동화전문투자형사모투자신탁제6호	1,555	3	406	406	52	458	
현대시즌IV메자닌전문투자형사모증권투자신탁	7,660	86	138	(37)	473	436	
브레인전문투자형사모투자신탁제6호	9,639	28	(251)	(251)	(138)	(389)	
파인아시아무담보개인채무조정채권신탁15호	599	-	106	106	-	106	
GB전문투자형사모증권투자신탁3호	30,017	-	1,246	1,246	-	1,246	
브레인전문투자형사모투자신탁12호	3,977	6	74	35	(214)	(179)	
현대인베스트BMC전문투자형사모투자신탁1호	13,159	5	600	600	-	600	
파인아시아무담보개인채무조정채권신탁18호	26,316	14	647	634	-	634	
보고DebtStrategy전문투자형사모부동산투자신탁4호	8,224	4	(84)	(84)	-	(84)	
플랫폼파트너스브릭세이브전문투자형사모투자신탁1호	8,441	271	206	194	-	194	
파인밸류Project1호전문투자형사모투자신탁	3,136	6	24	19	-	19	
합계	449,254	51,460	24,153	15,869	123	15,992	

<제 26(전) 기>

(단위: 백만원)						
피투자회사	관계기업의 요약재무정보					
	자산	부채	영업수익	당기순손익	기타포괄손익	총포괄손익
에스에이치씨-아이엠엠신성장펀드	3,675	117	855	479	-	479
QCP 신기술투자조합 20호	5	-	-	-	-	-
에스티아이신성장동력투자조합	3,945	-	-	1,285	(667)	618
코에프씨신한프린티어챕프2010의4호사모투자전문회사	45,694	4	28	5,964	3,726	9,690
신한 케이투 세컨더리 투자조합	8,894	172	15,284	8,019	(4,072)	3,947
티에스2013-6 M&A 투자조합	7,651	151	237	(115)	-	(115)
드림하이 투자조합3호	5,765	-	535	313	2,597	2,910
에스에이치씨이앤 신기술사업투자조합	-	-	1,924	1,584	-	1,584
에스피신기술사업투자조합1호	8,418	20	-	(87)	-	(87)
알바트로스 그로스 펀드	5,237	915	1,024	957	(3,821)	(2,864)
아시아퍼시픽39호선박투자회사	10,379	28	730	681	1,172	1,853
마이디스동아 스노우볼 투자조합	2,379	19	183	105	-	105
IBKS신한창조경제신기술사업투자조합	5,201	13	798	746	-	746
(주)에스에이치렌탈서비스	-	-	67	9	-	9
에스엠 신기술사업투자조합 제1호	5,083	3	24	(95)	-	(95)
아주-SHC 상생기업 4호 투자조합	9,508	18	1,565	1,466	3,111	4,577
케이클라비스 마이스터 신기술조합 5호	2,150	26	-	(26)	-	(26)
케이클라비스 마이스터 신기술조합 4호	2,583	30	85	53	-	53
케이클라비스 마이스터 신기술조합 제2호	5,150	42	-	(42)	-	(42)
스노우볼투자조합2호	7,199	50	1	(151)	-	(151)
이앤티그리스신기술사업투자조합1호	4,140	1	-	(61)	-	(61)
IBKS신한창조경제신기술사업투자조합2호	1,979	8	13	(9)	-	(9)
케이클라비스 마이스터 신기술조합 11호	-	-	-	(11)	-	(11)
케이클라비스 마이스터 신기술조합 10호	4,714	37	20	(23)	-	(23)
케이클라비스 마이스터 신기술조합 9호	1,362	6	34	(95)	-	(95)
케이클라비스 마이스터 신기술조합 14호	1,507	9	7	(2)	-	(2)
케이클라비스 마이스터 신기술조합 17호	11,500	42	-	(42)	-	(42)
합계	164,118	1,711	23,414	20,902	2,046	22,948

(4) 당기말과 전기말 현재 관계기업의 재무정보금액을 관계기업에 대한 지분의 장부금액으로 조정 한 내역은 다음과 같습니다.

<제 27(당) 기>

(단위: 백만원)				
피투자회사	당기말 순자산 (a)	연결실체 지분율 (b)	순자산지분금액 (a) x (b)	장부금액
QCP신기술투자조합20호	5	47.17%	2	2
코에프씨신한프린티어챔프2010의4호사모투자전문회사	42,305	6.54%	2,766	2,766
에스티아이신성장동력투자조합	2,858	50.00%	1,429	1,429
에스피신기술사업투자조합1호	9,886	23.26%	2,299	2,299
아시아퍼시픽39호선박투자회사	9,362	50.00%	4,681	4,681
마이다스동아스노우볼투자조합	2,013	53.33%	1,073	1,073
IBKS신한창조경제신기술사업투자조합	2,133	15.14%	322	322
에스엠신기술사업투자조합제1호	5,402	36.36%	1,964	1,964
아주-SHC상생기업4호투자조합	8,131	21.98%	1,787	1,787
케이클라비스마이스터신기술조합4호	2,606	20.00%	522	522
케이클라비스마이스터신기술조합제2호	4,001	38.83%	1,554	1,554
KDBC마이다스동아스노우볼투자조합2호	8,144	25.00%	2,036	2,036
이앤티그리스신기술사업투자조합1호	3,744	47.62%	1,782	1,782
IBKS신한창조경제신기술사업투자조합2호	841	13.85%	116	116
케이클라비스마이스터신기술조합제심호	2,283	21.28%	486	486
케이클라비스마이스터신기술조합제구호	1,421	34.48%	490	490
케이클라비스마이스터신기술조합제심철호	11,651	26.09%	3,040	3,040
드림하이투자조합3호	4,042	54.55%	2,205	2,205
신한-알바트로스기술투자펀드	5,345	16.67%	891	891
신한-스타셋헬스케어투자조합제1호	2,049	24.04%	493	493
신한-마이다스동아세컨더리투자조합	2,982	50.00%	1,491	1,491
신한-케이투글로벌소재투자조합	4,137	36.23%	1,499	1,499
신한-수인베스트먼트청년창업벤처투자조합1호	5,487	24.00%	1,317	1,317
시너지-신한메자닌신기술투자조합	10,497	47.62%	4,999	4,999
신한케이프제일호신기술투자조합	14,398	20.83%	2,999	2,999
리치먼드사모용인판매시설부동산투자신탁	19,382	41.80%	8,101	8,101
KTB칸피던스사모부동산투자신탁제65호	21,141	30.29%	6,403	6,403
JBUS핀테크인컴전문투자형사모투자신탁2호	9,365	20.00%	1,873	1,873
메리츠AI-SingA330-A전문투자형사모특별자산투자신탁	28,285	23.89%	6,756	6,756
메리츠AI-SingA330-B전문투자형사모특별자산투자신탁	41,598	20.16%	8,387	8,387
한국대안투자자원유동화전문투자형사모투자신탁제6호	1,552	20.00%	310	310
현대시즌IV메자닌전문투자형사모증권투자신탁	7,574	28.02%	2,122	2,122
브레인전문투자형사모투자신탁제6호	9,611	20.00%	1,922	1,922

파인아시아우담보개인채무조정채권신탁15호	599	97.94%	586	586
GB전문투자형사모증권투자신탁3호	30,017	33.33%	10,006	10,006
브레인전문투자형사모투자신탁12호	3,971	48.19%	1,914	1,914
현대인베스트BMC전문투자형사모투자신탁1호	13,154	20.00%	2,631	2,631
파인아시아우담보개인채무조정채권신탁18호	26,302	22.86%	6,012	6,012
보고DebtStrategy전문투자형사모부동산투자신탁4호	8,220	20.00%	1,639	1,639
플랫폼파트너스브릭세이브전문투자형사모투자신탁1호	8,170	98.77%	8,069	8,069
파인밸류Project1호전문투자형사모투자신탁	3,130	32.15%	1,006	1,006
합계	397,794		109,980	109,980

<제 26(전) 기>

(단위: 백만원)				
피투자회사	당기말 순자산 (a)	연결실체 지분율 (b)	순자산지분금액 (a) x (b)	장부금액
에스에이치씨-아이엠엠신성장펀드	3,558	64.52%	2,295	2,295
QCP 신기술투자조합 20호	5	47.17%	2	2
에스티아이신성장동력투자조합	3,945	50.00%	1,973	1,973
코에프씨신한프린티어챔프2010의4호사모투자전문회사	45,690	6.54%	2,987	2,987
신한 케이투 세컨더리 투자조합	8,722	10.75%	938	938
티에스2013-6 M&A 투자조합	7,500	25.00%	1,874	1,874
드림하이 투자조합3호	5,765	54.55%	3,144	3,144
에스에이치씨이앤 신기술사업투자조합	-	43.48%	-	-
에스피신기술사업투자조합1호	8,398	23.26%	1,954	1,954
알바트로스 그로스 펀드	4,322	36.36%	1,572	1,572
아시아퍼시픽39호선박투자회사	10,351	50.00%	5,176	5,176
마이더스동아 스노우볼 투자조합	2,360	53.33%	1,258	1,258
IBKS신한창조경제신기술사업투자조합	5,188	5.00%	259	259
에스엠 신기술사업투자조합 제1호	5,080	36.36%	1,846	1,846
아주-SHC 상생기업 4호 투자조합	9,490	21.98%	2,085	2,085
케이클라비스 마이스터 신기술조합 5호	2,124	23.26%	494	494
케이클라비스 마이스터 신기술조합 4호	2,553	20.00%	511	511
케이클라비스 마이스터 신기술조합 제2호	5,108	38.83%	1,984	1,984
스노우볼투자조합2호	7,149	25.00%	1,787	1,787
이앤티그리스신기술사업투자조합1호	4,139	47.62%	1,971	1,971
IBKS신한창조경제신기술사업투자조합2호	1,971	4.55%	90	90
케이클라비스 마이스터 신기술조합 10호	4,677	21.28%	995	995
케이클라비스 마이스터 신기술조합 9호	1,356	34.48%	468	468
케이클라비스 마이스터 신기술조합 14호	1,498	33.33%	499	499
케이클라비스 마이스터 신기술조합 17호	11,458	26.09%	2,989	2,989
합계	162,407		39,151	39,151

18. 기타자산

당기말과 전기말 현재 기타자산의 내역은 다음과 같습니다.

(단위: 백만원)		
구분	제 27(당) 기	제 26(전) 기
보증금	15,465	10,761
미수금	5,556	2,128
미수수익	14,888	11,469
선급금	1,870	1,486
선급비용	2,641	2,402
가지급금	1,462	1,599
공탁금	2,517	2,314
미수배당금	922	326
대손충당금	(706)	(472)
현재가치할인차금	(410)	(220)
합계	44,205	31,793

19. 담보제공자산

당기말과 전기말 현재 담보제공된 자산의 내역은 다음과 같습니다.

(단위: 백만원)				
구분		제 27(당) 기	제 26(전) 기	담보제공사유
유가증권	만기보유금융자산	3,000	3,000	선물파생거래관련

20. 차입부채

당기말과 전기말 현재 차입부채의 종류별 내역은 다음과 같습니다.

(단위: 백만원)					
구분		제 27(당) 기		제 26(전) 기	
		이자율(%)	금액	이자율(%)	금액
원화차입금	기타차입금	1.63 ~ 3.61	920,239	1.51 ~ 4.12	890,338

21. 사채

(1) 당기말과 전기말 현재 사채의 종류별 내역은 다음과 같습니다.

(단위: 백만원)					
구분		제 27(당) 기		제 26(전) 기	
		이자율(%)	금액	이자율(%)	금액
원화사채	일반사채	1.59 ~ 3.60	3,235,000	1.59 ~ 4.01	2,462,000
	할인발행차금		(2,599)		(1,673)
	소계		3,232,401		2,460,327
외화사채	일반사채	1.46 ~ 3.05	257,136	1.46 ~ 3.68	320,252
	할인발행차금		(391)		(690)
	소계		256,745		319,562
합계			3,489,146		2,779,889

(2) 당기와 전기 중 원화사채의 발행 및 상환 내역은 다음과 같습니다.

(단위: 백만원)						
구분		만기	제 27(당) 기		제 26(전) 기	
			이자율(%)	액면금액	이자율(%)	액면금액
발행	일반사채	1년이내	1.68 ~ 2.16	320,000	1.33 ~ 1.86	695,000
		3년이내	1.91 ~ 2.79	1,400,000	1.59 ~ 2.22	885,000
		5년이내	2.41 ~ 3.21	170,000		-
	소계			1,890,000		1,580,000
상환	일반사채		1.68 ~ 4.01	1,117,000	1.33 ~ 3.54	1,225,000

(3) 당기와 전기 중 외화사채의 발행 및 상환 내역은 다음과 같습니다

<제 27(당) 기>

(단위: 백만원)									
발행					상환				
발행일	액면가(*)	이자율(%)	만기일	비고	발행일	액면가(*)	이자율(%)	만기일	비고
2017-03-23	21,428	2.43	2019-03-22	FRN	2012-04-26	21,428	3.68	2017-04-26	FRN
2017-03-23	21,428	2.53	2020-03-23	FRN	2012-05-24	48,213	3.34	2017-05-24	FRN
2017-06-29	21,428	2.44	2019-06-28	FRN	2012-09-12	53,570	3.01	2017-09-12	FRN
2017-07-28	32,142	2.51	2019-07-26	FRN					
합계	96,426				합계	123,211			

(*)당기말 환율을 적용하여 원화로 환산하였습니다.

<제 26(전) 기>

(단위: 백만원)									
발행					상환				
발행일	액면가(*)	이자율(%)	만기일	비고	발행일	액면가(*)	이자율(%)	만기일	비고
2016-03-17	36,255	2.09	2019-03-15	FRN	2011-03-17	60,425	2.91	2016-03-17	FRN
2016-12-12	60,425	2.15	2018-12-12	FRN	2011-03-24	24,170	2.91	2016-03-24	FRN
2016-12-22	60,425	1.70	2019-03-20	FRN	2014-06-16	36,255	1.33	2016-06-16	FRN
					2014-09-04	30,213	1.33	2016-09-04	FRN
					2014-12-18	60,425	1.34	2016-12-18	FRN
합계	157,105				합계	211,488			

(*)전기말 환율을 적용하여 원화로 환산하였습니다.

22. 종업원급여

(1) 확정급여제도 자산 및 부채

연결실체는 종업원의 연금보상급여와 용역제공기간을 기초로 확정급여연금제도를 운영하고 있으며 사외적립자산을 (주)신한은행에 신탁하고 있습니다.

(2) 당기말과 전기말 현재 확정급여제도하의 자산 및 부채의 증감내역은 다음과 같습니다.

<제 27(당) 기>

(단위: 백만원)			
구분	확정급여채무	사외적립자산	순확정급여부채
기초	11,956	(9,126)	2,830
당기손익인식:			
당기근무원가	1,455	-	1,455
순이자	348	(268)	80
소계	1,803	(268)	1,535
기타포괄손익인식:			
재측정요소			
(1) 보험수리적손익	재무적 가정	(927)	-
	경험 조정	1,872	-
(2) 사외적립자산 수익		-	460
소계	945	460	1,405
기타:			
급여지급액	(521)	275	(246)
사용자의 기여금	-	(1,669)	(1,669)
소계	(521)	(1,394)	(1,915)
기말	14,183	(10,328)	3,855

<제 26(전) 기>

(단위: 백만원)				
구분	확정급여채무	사외적립자산	순확정급여부채	
기초	11,236	(8,060)	3,176	
당기손익인식:				
당기근무원가	1,396	-	1,396	
순이자	321	(236)	85	
소계	1,717	(236)	1,481	
기타포괄손익인식:				
재측정요소				
(1) 보험수리적손익	재무적 가정	(384)	-	(384)
	경험 조정	(113)	-	(113)
(2) 사외적립자산 수익	-	(198)	(198)	
소계	(497)	(198)	(695)	
기타:				
급여지급액	(500)	685	185	
사용자의 기여금	-	(1,317)	(1,317)	
소계	(500)	(632)	(1,132)	
기말	11,956	(9,126)	2,830	

(3) 당기말과 전기말 현재 사외적립자산의 구성내역은 다음과 같습니다.

(단위: 백만원)		
구분	제 27(당) 기	제 26(전) 기
예치금	9,491	8,295
기타	837	831
합계	10,328	9,126

(4) 보험수리적가정

당기말과 전기말 현재 보험수리적 가정의 내역은 다음과 같습니다.

구분	제 27(당) 기	제 26(전) 기	비 고
할인율	3.94%	2.94%	AAO 회사채 수익률
미래임금상승률	3.59%+승급률	2.67% + 승급률	과거 5개년의 평균

(5) 민감도 분석

당기말 현재 주요 가정의 변동에 따른 확정급여채무의 현재가치는 다음과 같습니다.

(단위:백만원)		
구분	확정급여채무	
	증 가	감 소
할인율 (1% 변동)	12,956	15,603
미래임금상승률 (1% 변동)	15,594	12,941

23. 주식기준보상

당기말 현재 연결실체가 보유하고 있는 주식기준보상약정은 다음과 같습니다.

(1) 성과연동형 주식보상

구분	2013년 부여분	2014년 부여분	2015년 부여분	2016년 부여분	2017년 부여분
유형	주식결제형				
약정용역제공기간	2013년~2015년	2014년	2015년	2016년	2017년
성과조건	상대주가연동(33.4%) 및 4년간 경영지표연동(66.6%)		상대주가연동(20%) 및 4년간 경영지표연동(80%)		
운영기간	부여일이 속한 연도의 개시일로부터 4년(이연지급대상의 경우 5년)까지로 함		부여일이 속한 연도의 개시일로부터 4년까지로 함		
결산일 기준 추정 가득수량	66주	10,163주	15,730주	19,777주	18,952주

성과연동형 주식보상에 따라 부여연도 개시일 기준 4년 후의 기준주가(기준일로부터 과거 2개월, 과거 1개월, 과거 1주간 거래량 가중평균주가의 산술평균)를 현금으로 지급하는바, 향후 지급할 기준주가의 공정가치를 매 결산시점 총가로 평가하고 있습니다.

(2) 주식기준보상비용

연결실체가 당기 및 전기 중 인식한 주식기준보상비용은 다음과 같습니다.

(단위: 백만원)		
구분	제 27(당) 기	제 26(전) 기
성과연동형 주식보상	629	837

지배기업의 모회사인 (주)신한금융지주회사는 상기 주식기준보상약정을 연결실체의 임직원에게 부여하고 지급하는 경우 연결실체로부터 보전받는바, 연결실체는 성과연동형주식보상을 주식결제형으로 처리하고 있습니다.

(3) 미지급비용 및 내재가치

당기말과 전기말 현재 주식기준보상거래와 관련하여 인식한 부채의 총 장부금액 및 보고기간말까지 가득한 권리에 대해 인식한 부채의 총 내재가치는 다음과 같습니다.

(단위: 백만원)				
구분	제 27(당) 기		제 26(전) 기	
	미지급비용	내재가치	미지급비용	내재가치
성과연동형 주식보상	3,045	3,045	2,396	2,396

가득된 주식기준보상거래의 내재가치와 주식매수선택권은 당기말과 전기말 각각 증가 49,400원 및 45,250원을 기준으로 계산하였으며 성과연동형 주식보상은 공정가치를 내재가치로 보았습니다.

24. 총당부채

당기와 전기 중 총당부채의 증감내역은 다음과 같습니다.

<제 27(당) 기>

(단위: 백만원)			
구분	복구총당부채(*)	소송총당부채	합계
기초	190	404	594
증가액	251	-	251
전입액	4	-	4
환입액	-	(30)	(30)
사용액	(143)	(374)	(517)
기말	302	-	302

(*) 복구총당부채는 보고기간말 현재 임차점포의 미래 예상 복구비용의 최선의 추정치를 적절한 할인율로 할인한 현재가치입니다. 동 복구비용의 지출은 개별 임차점포의 임차계약 종료시점에 발생할 예정이며, 이를 합리적으로 추정하기 위하여 과거 10개년간 임차계약이 종료된 임차점포의 평균존속기간을 이용하였습니다. 또한 예상 복구비용을 추정하기 위하여 과거 5개년간 복구공사가 발생한 점포의 실제 복구공사비용의 평균값 및 5개년간 평균 인플레이션율을 사용하였습니다.

<제 26(전) 기>

(단위: 백만원)			
구분	복구총당부채(*)	소송총당부채	합계
기초	131	-	131
증가액	101	-	101
전입액	50	404	454
환입액	(92)	-	(92)
기말	190	404	594

(*) 복구총당부채는 보고기간말 현재 임차점포의 미래 예상 복구비용의 최선의 추정치를 적절한 할인율로 할인한 현재가치입니다. 동 복구비용의 지출은 개별 임차점포의 임차계약 종료시점에 발생할 예정이며, 이를 합리적으로 추정하기 위하여 과거 10개년간 임차계약이 종료된 임차점포의 평균존속기간을 이용하였습니다. 또한 예상 복구비용을 추정하기 위하여 과거 5개년간 복구공사가 발생한 점포의 실제 복구공사비용의 평균값 및 5개년간 평균 인플레이션율을 사용하였습니다.

25. 기타부채

당기말과 전기말 현재 기타부채의 내역은 다음과 같습니다.

(단위: 백만원)		
과목	제 27(당) 기	제 26(전) 기
미지급금	4,427	2,858
미지급비용	17,139	11,300
선수금	17,027	18,162
선수수익	8,118	7,991
제세예수금	3,024	3,354
수입보증금	119,080	143,281
현재가치할인차금	(5,675)	(6,301)
합계	163,140	180,645

26. 자본금

(1) 당기말 현재 지배기업이 발행할 주식의 총수, 발행한 주식의 수(소각주식수 제외) 및 1주당 금액은 각각 60,000,000주, 32,250,000주 및 5,000원입니다.

(2) 지배기업은 2005년 3월 30일 주주총회의 결의에 따라 동일자로 기명식 보통주식 3,750,000주를 12,000백만원(주당 3,200원)에 매입하여 즉시 이익소각하였습니다. 이로 인하여 당기말 발행주식(소각주식수 제외)의 액면총액은 161,250백만원으로 납입자본금과 상이합니다.

27. 기타포괄손익누계액

당기와 전기 중 기타포괄손익누계액의 재분류 조정을 포함한 변동내역은 다음과 같습니다.

<제 27(당) 기>

(단위: 백만원)					
구분	매도가능금융자산 평가손익	지분법자본변동	현금흐름위험회피 파생상품평가손익	확정급여제도 재측정요소	합계
기초	15,771	2,258	242	(1,650)	16,621
당기 발생 차익(차손)	22,437	(381)	-	-	22,056
공정가치평가로 인한 증감	22,437	-	-	-	22,437
피투자회사 자본변동으로 인한 효과	-	(381)	-	-	(381)
위험회피회계적용 효과	-	-	(3,513)	-	(3,513)
당기손익에 포함된 차익의 재분류 조정	(20,111)	-	4,700	-	(15,411)
자산손상으로 인한 증감	3,715	-	-	-	3,715
처분으로 인한 증감	(23,826)	-	-	-	(23,826)
위험회피대상항목의 최초장부금액으로 대체된 조정	-	-	4,700	-	4,700
확정급여제도 재측정	-	-	-	(1,405)	(1,405)
법인세효과	(1,309)	7	(337)	458	(1,181)
기말	16,788	1,884	1,092	(2,597)	17,167

<제 26(전) 기>

(단위: 백만원)					
구분	매도가능금융자산 평가손익	지분법자본변동	현금흐름위험회피 파생상품평가손익	확정급여제도 재측정요소	합계
기초	17,028	1,735	(156)	(2,177)	16,430
당기 발생 차익(차손)	7,192	769	-	-	7,961
공정가치평가로 인한 증감	7,192	-	-	-	7,192
피투자회사 자본변동으로 인한 효과	-	769	-	-	769
위험회피회계적용 효과	-	-	876	-	876
당기손익에 포함된 차익의 재분류 조정	(8,850)	(79)	(350)	-	(9,279)
자산손상으로 인한 증감	(550)	-	-	-	(550)
처분으로 인한 증감	(8,300)	(79)	-	-	(8,379)
위험회피대상항목의 최초장부금액으로 대체된 조정	-	-	(350)	-	(350)
확정급여제도 재측정	-	-	-	695	695
법인세효과	401	(167)	(128)	(168)	(62)
기말	15,771	2,258	242	(1,650)	16,621

28. 이익잉여금

(1) 당기말과 전기말 이익잉여금의 내역은 다음과 같습니다.

(단위 : 백만원)		
구분	제 27(당) 기	제 26(전) 기
이익준비금(*)	14,469	12,357
미처분이익잉여금	496,746	432,334
합계	511,215	444,691

(*) 법령 등에 의하여 이익배당이 제한되어 있는 사용이 제한된 이익잉여금으로써, 지배기업은 상법상 자본금의 50%에 달할 때까지 매결산기에 금전에 의한 이익배당액의 10% 이상을 이익준비금으로 적립하도록 규정되어 있어 동 금액을 이익준비금으로 적립하고 있으며, 동 적립금은 결손보전과 자본전입 이외의 목적으로는 사용될 수 없습니다.

(2) 배당금

지배기업의 당기와 전기 중 보통주 배당금 지급 내역은 다음과 같습니다.

(단위: 백만원)		
구분	제 27(당) 기(*)	제 26(전) 기
주당액면가액(원)	5,000	5,000
현금배당금총액 (백만원)		
- 보통주배당금총액	50,342	21,123
현금배당성향 (%)	57.78	58.57
보통주 주당 현금배당금(원)	1,560	655

(*) 당기 배당금은 재무제표 발행승인일 전에 제안되었으나 주주총회로 확정되지는 못하여 당해 기간 동안에 소유주에 대한 분배금으로 인식되지 아니한 배당금액과 주당배당금입니다.

(3) 이익잉여금 처분계산서

당기와 전기 중 지배기업의 이익잉여금 처분계산서는 다음과 같습니다.

(단위: 백만원)		
구분	제 27(당) 기(*)	제 26(전) 기
	처분예정일: 2018년3월 20일	처분확정일: 2017년3월 24일
I.미처분이익잉여금	494,810	430,953
1. 전기이월미처분이익잉여금	407,718	394,889
2. 당기순이익	87,092	36,064
II.이익잉여금처분액	(55,376)	(23,235)
1. 이익준비금	5,034	2,112
2. 배당금	50,342	21,123
가.보통주배당금	50,342	21,123
보통주 :당기 1,560원(31.2%) 전기 655원 (13.1%)		
III.차기이월미처분이익잉여금	439,434	407,718

(*) 상기 이익잉여금처분계산서는 지배기업의 별도재무제표에 근거하여 작성되었습니다.

(4) 대손준비금

연결실체는 한국채택국제회계기준의 발생손실 총당금이 여신전문금융업감독규정 제11조 2항에 따라 요구되는 대손충당금 적립액(최소적립액)에 미달하는 경우, 그 차액을 대손준비금으로 설정하고 있습니다. 대손준비금은 이익잉여금계정에 포함되는 항목으로 대손준비금 설정으로 인하여 순자산 및 순이익에는 영향이 없으나 배당을 제한하여 자산 건전성이 훼손되는 것을 방지하고 있습니다.

한편, 당기말과 전기말 현재 대손준비금 설정 금액은 없습니다.

29. 순이자손익

당기와 전기 중 순이자손익의 내역은 다음과 같습니다.

(단위: 백만원)			
구분		제 27(당) 기	제 26(전) 기
이자수익	현금및예치금이자	302	175
	단기매매금융자산이자	-	45
	매도가능금융자산이자	1,150	201
	만기보유금융자산이자	82	83
	대출채권이자	198,698	186,347
	기타이자	269	148
	소계	200,501	186,999
이자비용	차입부채이자	(22,059)	(20,274)
	사채이자	(71,710)	(64,342)
	기타이자	(3,770)	(5,381)
	소계	(97,539)	(89,997)
순이자손익		102,962	97,002

30. 순수수수료손익

당기와 전기 중 순수수수료손익의 내역은 다음과 같습니다.

(단위: 백만원)			
구분		제 27(당) 기	제 26(전) 기
수수료수익	운용리스료	8,040	9,789
	여신취급수수료	1,519	726
	중도상환수수료	3,407	3,543
	조합관리수수료	1,310	3,105
	기타수입수수료	1,418	157
	소계	15,694	17,320
수수료비용	여신관련수수료	(762)	(1,125)
	기타지급수수료	(1,703)	(1,718)
	소계	(2,465)	(2,843)
순수수료손익		13,229	14,477

31. 배당수익

당기와 전기 중 배당수익의 내역은 다음과 같습니다.

(단위: 백만원)		
구분	제 27(당) 기	제 26(전) 기
매도가능금융자산	44,327	27,563

32. 단기매매금융상품 및 파생상품 관련손익

당기와 전기 중 단기매매금융상품 및 파생상품 관련손익의 내역은 다음과 같습니다.

(단위: 백만원)		
구분	제 27(당) 기	제 26(전) 기
단기매매금융상품	2,435	1,118
지분증권평가손익	104	26
지분증권처분손익	2,331	1,092
파생상품	(3,911)	10,658
파생상품평가손익	4,539	(1,145)
파생상품거래손익	(8,450)	11,803
합계	(1,476)	11,776

33. 금융상품자산손상차손

당기와 전기 중 금융상품자산 손상차손 및 손상차손환입의 내용은 다음과 같습니다.

(단위: 백만원)		
구분	제 27(당) 기	제 26(전) 기
대출채권	16,045	75,674
기타금융자산	205	(66)
소계	16,250	75,608
매도가능금융자산	13,296	6,405
합계	29,546	82,013

34. 일반관리비

당기와 전기 중 일반관리비의 내역은 다음과 같습니다.

(단위: 백만원)		
구분	제 27(당) 기	제 26(전) 기
1. 종업원 급여	23,951	18,926
급여 및 상여	21,787	16,608
퇴직급여	1,535	1,481
주식기준보상	629	837
2. 감가상각비 및 기타상각비	1,615	1,472
3. 기타일반관리비	8,652	8,551
임차료	1,607	1,574
접대비	667	685
용역비	3,288	3,349
제세공과금	1,348	1,635
기타의 관리비	1,742	1,308
합계	34,218	28,949

35. 기타영업손익

당기와 전기 중 기타영업손익의 내역은 다음과 같습니다.

(단위: 백만원)			
구분		제 27(당) 기	제 26(전) 기
기타영업수익	총당부채환입액	30	92
	리스자산처분이익	279	251
	기타	2,959	3,285
	소계	3,268	3,628
기타영업비용	총당부채전입액	(4)	(555)
	리스자산처분손실	-	(1,409)
	기타	(2,255)	(2,504)
	소계	(2,259)	(4,468)
합계		1,009	(840)

36. 영업외손익

당기와 전기 중 영업외손익의 내역은 다음과 같습니다.

(단위: 백만원)			
구분		제 27(당) 기	제 26(전) 기
영업외수익	유형자산처분이익	20	18
	무형자산처분이익	235	-
	잡이익	131	316
	소계	386	334
영업외비용	기부금	(542)	(139)
	무형자산손상차손	-	(150)
	무형자산처분손실	(47)	(2)
	유형자산폐기손실	(134)	(66)
	잡손실	(121)	(12)
	소계	(844)	(369)
합계		(458)	(35)

37. 우발상황 및 약정사항

(1) 계류중인 소송사건

당기말 현재 연결실체는 회생채권조사확정재판에대한이의의 소 등 3건의 소송사건(총 소송 금액 6,354백만원)에 피고로 계류 중에 있습니다. 상기 소송사건의 최종결과는 예측할 수 없으나 연결실체는 상기의 소송결과 등이 연결채무제표에 중요한 영향을 미치지 아니할 것으로 판단하고 있습니다.

(2) 운용리스의 만기구조

당기말 현재 해지불능리스계약에 따라 지급해야 할 미래 최소리스료 약정금액은 다음과 같습니다.

(단위: 백만원)			
구분	1년 이내	1년초과 5년이내	합계
최소리스료	681	371	1,052

38. 법인세비용 및 이연법인세

(1) 법인세비용 구성내역

당기와 전기의 법인세비용 산출내역은 다음과 같습니다.

(단위: 백만원)		
구분	제 27(당) 기	제 26(전) 기
당기 법인세 부담액(*1)	20,671	22,872
일시적차이로 인한 이연법인세 변동액(*2)	2,731	(15,889)
자본에 직접 반영된 당기법인세비용	(848)	(7)
법인세비용	22,554	6,976

(*1) 당기 법인세 부담액에는 전기 이전의 법인세비용에 대한 조정이 포함되어 있습니다.

(*2) 이연법인세자산(부채)는 일시적차이의 실현이 예상되는 회계연도에 적용되는 법인세율을 사용하여 측정하고 있습니다.

(2) 법인세비용 차이내역

당기와 전기 중 법인세비용차감전순이익과 법인세비용간의 관계는 다음과 같습니다.

(단위: 백만원)		
구분	제 27(당) 기	제 26(전) 기
법인세비용차감전순이익	110,201	40,845
적용세율에 따른 법인세	26,668	9,885
비과세수익으로 인한 차이 조정	(15)	(5)
비공제비용으로 인한 차이 조정	135	133
세율의 변동으로 인한 차이 조정	(2,989)	-
기타 차이 조정	(1,317)	(1,486)
연결납세로 인한 법인세효과	72	(1,551)
법인세비용	22,554	6,976
유효세율	20.47%	17.08%

(3) 이연법인세

당기와 전기 중 이연법인세자산(부채)의 변동내역은 다음과 같습니다.

<제 27(당) 기>

(단위: 백만원)					
구 분	기초금액	당기손익반영	기타포괄손익반영	자본조정반영	기말금액
대손충당금	11,439	(7,961)	-	-	3,478
이연대출부대손익	(35)	818	-	-	783
리스개설직접원가	(3,768)	-	-	-	(3,768)
매도가능금융자산	7,055	836	(1,309)	-	6,582
만기보유금융자산	8	3	-	-	11
관계기업에대한투자자산	1,019	119	7	-	1,145
미수수익	(310)	(443)	-	-	(753)
미지급비용	786	(42)	-	333	1,077
파생상품자산(부채)	(3,306)	(5,528)	(337)	-	(9,171)
확정급여채무	2,677	874	326	-	3,877
사외적립자산	(1,993)	(793)	132	-	(2,654)
전환증권전환이익	(1,858)	1,676	-	-	(182)
감가상각	482	23	-	-	505
대출채권	8,616	6,056	-	-	14,672
기타	(990)	2,479	-	-	1,489
합계	19,822	(1,883)	(1,181)	333	17,091

<제 26(전) 기>

(단위: 백만원)					
구 분	기초금액	당기손익반영	기타포괄손익반영	자본조정반영	기말금액
대손충당금	-	11,439	-	-	11,439
이연대출부대손익	(175)	140	-	-	(35)
리스개설직접원가	(4,270)	502	-	-	(3,768)
매도가능금융자산	5,504	1,150	401	-	7,055
만기보유금융자산	5	3	-	-	8
관계기업에대한투자자산	1,198	(12)	(167)	-	1,019
미수수익	(537)	227	-	-	(310)
미지급비용	642	89	-	55	786
파생상품자산(부채)	(4,352)	1,174	(128)	-	(3,306)
확정급여채무	2,548	249	(120)	-	2,677
사외적립자산	(1,732)	(213)	(48)	-	(1,993)
전환증권전환이익	(2,089)	231	-	-	(1,858)
의제배당	447	(447)	-	-	-
감가상각	549	(67)	-	-	482
대출채권	7,803	813	-	-	8,616
기타	(1,607)	617	-	-	(990)
합계	3,934	15,894	(62)	55	19,822

(4) 자본에 직접 가감하는 항목과 관련된 이연법인세 당기와 전기 중 자본에 직접 부가되거나 차감된 이연법인세 내역은 다음과 같습니다.

(단위: 백만원)				
구분	제 27(당) 기		제 26(전) 기	
	변동액	이연법인세 자산(부채)	변동액	이연법인세 자산(부채)
매도가능금융자산평가손익	2,326	(1,309)	(1,658)	401
관계기업의 기타포괄손익에 대한 지분	(381)	7	690	(167)
현금흐름위험회피 파생상품평가손익	1,187	(337)	526	(128)
주식기준보상	(186)	333	(228)	55
확정급여부채의 재측정요소	(1,405)	458	695	(168)
합계	1,541	(848)	25	(7)

39. 연결주당순이익

당기와 전기의 연결주당순이익 계산내역은 다음과 같습니다.

(단위: 주, 백만원)		
내역	제 27(당) 기	제 26(전) 기
연결당기순이익	87,647	33,868
가중평균보통유통주식수	32,250,000	32,250,000
기본 및 희석주당순이익(원)	2,718	1,050

40. 현금흐름표에 대한 주식

(1) 당기말 및 전기말 현재 현금및현금성자산의 내역은 다음과 같습니다.

(단위: 백만원)			
구분	제 27(당) 기	제 26(전) 기	
현금	1	1	
원화예치금(*)	기타금융기관예치금	27,535	448
외화예치금(*)	외화정기예치금	14,999	12,085
	외화기타예치금	3,829	2,533
	소계	18,828	14,618
합계	46,364	15,067	

(*) 취득일로부터 만기일이 3개월 이내인 사용가능예치금입니다.

(2) 당기와 전기의 현금의 유입과 유출이 없는 거래의 주요 내용은 다음과 같습니다.

(단위: 백만원)		
구분	제 27(당) 기	제 26(전) 기
대출채권 제각	30,483	74,396
대출채권 출자전환	22	3,145

(3) 재무활동에서 생기는 부채의 당기 중 변동내역은 다음과 같습니다.

(단위: 백만원)			
구분	위험회피 파생상품부채	차입부채	사채
기초	177	890,338	2,779,889
현금흐름변동	(19)	29,000	732,431
차입부채의 발행	-	2,793,000	-
차입부채의 상환	-	(2,764,000)	-
사채의 발행	-	-	1,988,409
사채의 상환	-	-	(1,255,978)
파생상품의 결제	(19)	-	-
종속기업이나 그 밖의 사업에 대한 지배력 획득 또는 상실에서 생기는 변동	-	901	-
환율변동효과	-	-	(25,232)
공정가치변동	6,855	-	-
그 밖의 변동	(1,467)	-	2,058
기말	5,546	920,239	3,489,146

41. 특수관계자 거래

(1) 당기말 현재 지배·종속관계에 있는 회사의 내역은 다음과 같습니다.

회사명	관계
신한금융지주회사	지배회사

(2) 특수관계자 채권·채무

당기말과 전기말 현재 특수관계자 간의 중요한 채권·채무의 내역은 다음과 같습니다.

(단위: 백만원)			
특수관계자	계정과목	제 27(당) 기	제 26(전) 기
신한금융지주	미수금	767	-
	원화차입금	530,000	430,000
	미지급비용	4,389	3,779
	미지급금	16,530	6,482
신한은행	현금및예치금	754	457
	미수수익	35	35
	대출채권	10,000	13,000
	대손충당금	(57)	(80)
	임차보증금	12,513	9,434
	선급비용	250	200
신한카드	미지급금	136	122
신한신용정보	미지급금	7	-
신한데이터시스템	미지급금	464	4
신한금융투자	현금및예치금	680	10,478
	미수금	2,359	26
	임차보증금	1,242	-
	선급비용	87	-
	미지급금	-	4
IBKS신한창조경제신기술사업투자조합	미수금	-	12
IBKS신한창조경제신기술사업투자조합2호	미수금	-	8
합계	채권	28,630	33,570
	채무	551,526	440,391

(3) 특수관계자 수익·비용

당기와 전기 중 특수관계자 간의 중요한 거래내역은 다음과 같습니다.

(단위: 백만원)			
특수관계자	계정과목	제 27(당) 기	제 26(전) 기
신한금융지주	이자비용	13,655	14,230
	수수료비용	911	898
	일반관리비	2	1
신한은행	이자수익	400	148
	임차료비용	798	409
	일반관리비	5	3
	수수료수익	10	13
	대손충당금환입	23	-
신한금융투자	이자수익	8	23
	임차료비용	16	-
	파생상품거래이익	6,534	-
신한신용정보	수수료비용	46	25
신한데이터시스템	일반관리비	1,763	1,440
신한생명	일반관리비	11	10
코에프씨신한프런티어챔프2010의4호사모 투자전문회사	수수료수익	-	242
신한 케이투 세컨더리 투자조합	수수료수익	922	665
에스피신기술사업투자조합1호	수수료수익	41	30
IBKS신한창조경제신기술사업투자조합	수수료수익	37	50
IBKS신한창조경제신기술사업투자조합2호	수수료수익	25	22
에스엠 신기술사업투자조합 제1호	수수료수익	55	-
마이다스동아 스노우볼 투자조합	수수료수익	38	28
에스에이치씨이앤 신기술사업투자조합	수수료수익	-	149
에스티아이 신성장동력투자조합	수수료수익	30	-
신한-알바트로스 기술투자펀드	수수료수익	152	-
합계	수익	8,275	1,370
	비용	17,207	17,016

(4) 주요 경영진에 대한 보상이나 급여

연결실체는 기업활동의 계획·운영·통제에 대하여 중요한 권한과 책임을 가진 등기임원, 비등기임원, 내부감사 책임자 및 각 사업부문장 등을 주요경영진으로 판단하였으며, 당기와 전기 중 주요 경영진에 대한 보상 내역은 다음과 같습니다.

(단위: 백만원)		
계정과목	제 27(당) 기	제 26(전) 기
급여와 상여	2,247	1,579
퇴직급여	57	56
주식기준보상	629	837
합계	2,933	2,472

42. 비연결구조화기업에 대한 지분

(1) 비연결구조화기업에 대한 지분의 성격과 범위

연결실체는 구조화금융, 투자펀드 등의 투자를 통해 구조화기업에 관여하고 있으며 동 구조화기업의 주요 특성은 다음과 같습니다.

구분	주요 특성
구조화금융	구조화금융을 위한 구조화기업은 기업 인수 합병, 민간 투자 방식의 건설 프로젝트 혹은 선박 투자를 위한 프로젝트 금융 등의 목적을 위해 설립되었으며 조달한 자금은 동 목적의 수행을 위해 사용됩니다. 연결실체는 구조화금융을 위한 구조화기업에 대출, 지분투자 등의 형태로 자금을 제공하거나 필요에 따라 다양한 형태의 신용공여를 제공하고 있습니다.
투자펀드	수익증권은 다수의 대중으로부터 소액의 자금을 조달하여 그 금액을 주식이나 채권 등에 투자하여 얻은 수익실적에 따라 배당하는 금융상품을 말합니다. 연결실체는 다양한 투자 펀드의 지분을 투자하거나 무한책임사원 혹은 자산운용사로서의 역할을 수행함으로써 인하여 직/간접적으로 수익증권에 관여하고 있습니다.
자산유동화증권	자산유동화회사는 자산 보유자로부터 자산을 매입하여 이를 토대로 자산유동화증권을 발행하는 당사자로서, 기업의 자금조달을 원활하게 하여 재무구조의 건전성을 높이기 위하여 설립된 유한회사입니다. 연결실체는 구조화기업이 매출채권 등을 기초자산으로 하여 발행한 유동화증권을 매입하거나 동 구조화기업에 대하여 신용공여 및 유동화증권 매입약정 등을 제공하고 있습니다.

당기말과 전기말 현재 비연결구조화기업의 규모는 다음과 같습니다.

<제 27(당) 기>

(단위: 백만원)				
구분	구조화금융	투자펀드	자산유동화증권	합계
총자산	17,922,091	19,644,477	1,335,449	38,902,017

<제 26(전) 기>

(단위: 백만원)				
구분	구조화금융	투자펀드	자산유동화증권	합계
총자산	10,920,611	16,983,988	987,506	28,892,105

(2) 관련 위험의 성격

당기말과 전기말 현재 연결실체의 비연결구조화기업에 대한 최대위험노출은 다음과 같습니다.

<제 27(당) 기>

(단위: 백만원)				
구분	구조화금융	투자펀드	자산유동화증권	합계
보유자산	430,031	619,802	70,014	1,119,847

<제 26(전) 기>

(단위: 백만원)				
구분	구조화금융	투자펀드	자산유동화증권	합계
보유자산	482,609	535,880	100,740	1,119,229

(3) 당기와 전기 중 비연결구조화기업으로 부터 발생한 손실은 다음과 같습니다.

<제 27(당) 기>

(단위: 백만원)				
구분	구조화금융	투자펀드	자산유동화증권	합계
손실	-	2,422	-	2,422

<제 26(전) 기>

(단위: 백만원)				
구분	구조화금융	투자펀드	자산유동화증권	합계
손실	-	2,319	-	2,319

4. 재무제표

재무상태표

제 27(당) 기 2017년 12월 31일 현재

제 26(전) 기 2016년 12월 31일 현재

신한캐피탈주식회사

(단위 : 백만원)

과목	주석	제 27(당) 기		제 26(전) 기	
자산					
1. 현금및예치금	4,7,8	50,447		28,455	
2. 단기매매금융자산	4,6,7,9	208,892		100,126	

3. 파생상품자산	4,6,7,13	46,537		16,729	
4. 대출채권	4,6,7,11	4,089,903		3,589,009	
5. 리스자산	12	11,367		19,096	
6. 매도가능금융자산	4,6,7,10	725,091		653,788	
7. 만기보유금융자산	4,6,7,10,18	3,013		3,024	
8. 유형자산	14	2,316		1,711	
9. 무형자산	15	5,653		4,715	
10. 관계기업에대한투자자산	16	104,333		34,229	
11. 당기법인세자산		768		-	
12. 이연법인세자산	37	18,323		20,759	
13. 기타자산	4,6,7,17	44,187		31,788	
자 산 총 계			5,310,830		4,503,429
부 채					
1. 파생상품부채	4,6,7,13	10,574		1,610	
2. 차입부채	4,6,7,19	919,000		890,000	
3. 사채	4,6,7,20	3,489,146		2,779,889	
4. 확정급여부채	21	3,855		2,830	
5. 총당부채	23	302		594	
6. 당기법인세부채		16,530		6,482	
7. 기타부채	4,6,7,24	163,090		180,592	
부 채 총 계			4,602,497		3,861,997
자 본					
1. 자본금	25	180,000		180,000	
2. 자본잉여금		3,123		3,123	
3. 자본조정		74		(73)	
4. 기타포괄손익누계액	26	15,857		15,072	
5. 이익잉여금	27	509,279		443,310	
자 본 총 계			708,333		641,432
부 채 와 자 본 총 계			5,310,830		4,503,429

"첨부된 주석은 본 재무제표의 일부입니다."

포괄손익계산서

제 27(당) 기 2017년 1월 1일부터 2017년 12월 31일까지

제 26(전) 기 2016년 1월 1일부터 2016년 12월 31일까지

신한캐피탈주식회사

(단위 : 백만원)

과목	주석	제 27(당) 기		제 26(전) 기	
I. 영업이익			109,809		43,774
(1) 순이자손익	7,28		102,851		96,655
1. 이자수익		200,390		186,652	
2. 이자비용		(97,539)		(89,997)	
(2) 순수수수료손익	7,29		13,218		14,478
1. 수수료수익		15,607		17,233	
2. 수수료비용		(2,389)		(2,755)	
(3) 배당수익	30		51,195		35,211
(4) 단기매매금융상품관련손익	31		2,435		1,092
(5) 외환거래손익			10,742		(190)
(6) 매도가능금융자산처분손익	7,10		2,980		6,027
(7) 금융상품자산손상차손	7,32		(29,360)		(82,088)
1. 대손상각비		(16,064)		(73,683)	
2. 기타금융상품손상차손		(13,296)		(8,405)	
(8) 파생상품관련손익	13,31		(3,822)		10,572
(9) 일반관리비	33		(34,218)		(28,949)
(10) 운용리스자산감가상각비	12		(7,161)		(8,211)
(11) 기타영업손익	34		949		(823)
II. 영업외손익	35		(458)		(34)
III. 법인세비용차감전순이익			109,351		43,740
IV. 법인세비용	37		22,259		7,676
V. 당기순이익			87,092		36,064
VI. 기타포괄손익			785		(1,646)
후속적으로 당기손익으로 재분류되지 않는 포괄손익:			(947)		527
(1) 확정급여부채의 재측정요소	21,26	(1,405)		695	
(2) 법인세효과	37	458		(168)	
후속적으로 당기손익으로 재분류되는 포괄손익:			1,732		(2,173)
(1) 매도가능금융자산평가손익	26	2,206		(3,392)	
(2) 현금흐름위험회피파생상품평가손익	13,26	1,187		526	
(3) 법인세효과	37	(1,661)		693	
VII. 총포괄이익			87,877		34,418
VIII. 주당이익					
(1) 기본 및 희석주당순이익	38		2,701원		1,118원

"첨부된 주석은 본 재무제표의 일부입니다."

자 본 변 동 표

제 27(당) 기 2017년 1월 1일부터 2017년 12월 31일까지

제 26(전) 기 2016년 1월 1일부터 2016년 12월 31일까지

신한캐피탈주식회사

(단위 : 백만원)

과 목	주식	자본금	자본잉여금	자본조정	기타포괄 손익누계액	이익잉여금	총계
I. 2016년 1월 1일 (전기초)		180,000	3,123	100	16,718	414,890	614,831
총포괄이익:							
(1) 당기순이익		-	-	-	-	36,064	36,064
(2) 기타포괄손익							-
1. 매도가능금융자산평가손익		-	-	-	(2,571)	-	(2,571)
2. 현금흐름위험회피파생상품평가손익		-	-	-	399	-	399
3. 확정급여부채의 재측정요소		-	-	-	526	-	526
자본에 직접 반영된 소유주와의 거래 등:							
(1) 연차배당		-	-	-	-	(7,644)	(7,644)
(2) 주식보상비용		-	-	(173)	-	-	(173)
II. 2016년 12월 31일 (전기말)		180,000	3,123	(73)	15,072	443,310	641,432
III. 2017년 1월 1일 (당기초)		180,000	3,123	(73)	15,072	443,310	641,432
총포괄이익:							
(1) 당기순이익		-	-	-	-	87,092	87,092
(2) 기타포괄손익							
1. 매도가능금융자산평가손익		-	-	-	882	-	882
2. 현금흐름위험회피파생상품평가손익		-	-	-	850	-	850
3. 확정급여부채의 재측정요소		-	-	-	(947)	-	(947)
자본에 직접 반영된 소유주와의 거래 등:							
(1) 연차배당	27	-	-	-	-	(21,123)	(21,123)
(2) 주식보상비용		-	-	147	-	-	147
IV. 2017년 12월 31일 (당기말)		180,000	3,123	74	15,857	509,279	708,333

"첨부된 주식은 본 재무제표의 일부입니다."

현금흐름표

제 27(당) 기 2017년 1월 1일부터 2017년 12월 31일까지

제 26(전) 기 2016년 1월 1일부터 2016년 12월 31일까지

신한캐피탈주식회사

(단위 : 백만원)

과목	주석	제 27(당) 기	제 26(전) 기
1. 영업활동으로 인한 현금흐름		(563,273)	(226,957)
(1) 법인세비용차감전순이익		109,351	43,740
(2) 손익조정항목		(154,046)	(131,866)
1. 이자수익		(200,390)	(186,652)
2. 이자비용		97,539	89,997
3. 배당수익		(51,195)	(35,211)
(3) 현금유출입이 없는 손익항목		28,115	82,342
1. 단기매매금융자산관련손익		(104)	(26)
2. 매도가능금융자산처분손익		(2,980)	(6,027)
3. 외환거래손익		(4,486)	(1,516)
4. 금융상품자산손상차손		29,360	82,088
5. 파생상품관련손익		(4,298)	(5,922)
6. 종업원급여		2,165	2,318
7. 감가상각비 및 기타상각비		1,615	1,472
8. 운용리스자산감가상각비		7,161	8,211
9. 기타영업손익		(305)	1,501
10. 영업외손익		(13)	243
(4) 자산·부채의 증감		(689,972)	(351,387)
1. 예치금의 감소(증가)		8,771	(13,255)
2. 단기매매금융자산의 감소(증가)		(108,663)	39,516
3. 파생상품자산의 감소(증가)		(20,130)	(2,944)
4. 대출채권의 감소(증가)		(544,695)	(334,644)
5. 리스자산의 감소(증가)		848	(4,791)
6. 기타자산의 감소(증가)		(13,780)	(8,302)
7. 파생상품부채의 증가(감소)		(560)	550
8. 확정급여부채의 증가(감소)		(1,916)	(1,132)
9. 기타부채의 증가(감소)		(9,847)	(26,385)
(5) 법인세의 납부		(13,494)	(10,184)
(6) 이자의 수취		193,740	187,642
(7) 이자의 지급		(87,567)	(82,236)
(8) 배당금의 수취		50,600	34,992
II. 투자활동으로 인한 현금흐름		(144,717)	(217,804)
1. 매도가능금융자산의 취득		(357,530)	(388,355)
2. 매도가능금융자산의 처분		233,954	183,016
3. 유형자산의 취득		(1,345)	(1,089)
4. 유형자산의 처분		20	19
5. 무형자산의 취득		(1,454)	(809)
6. 무형자산의 처분		474	77

7. 관계기업에 대한 투자자산의 취득		(35,973)		(13,989)	
8. 관계기업에 대한 투자자산의 처분		22,153		11,335	
9. 보증금의 증감		(4,705)		(8,009)	
10. 위험회피활동으로 인한 현금유출		(311)		-	
Ⅲ. 재무활동으로 인한 현금흐름			740,289		414,288
1. 차입부채의 차입		2,793,000		937,000	
2. 차입부채의 상환		(2,764,000)		(817,000)	
3. 사채의 발행		1,988,409		1,732,032	
4. 사채의 상환		(1,255,978)		(1,430,100)	
5. 위험회피활동으로 인한 현금유출		(19)		-	
6. 배당금의 지급		(21,123)		(7,644)	
Ⅳ. 현금및현금성자산의 환율변동효과			(1,108)		1,362
Ⅴ. 현금및현금성자산의 증감 (Ⅰ+Ⅱ+Ⅲ+Ⅳ)			31,191		(29,111)
Ⅵ. 기초의 현금및현금성자산			15,023		44,134
Ⅶ. 기말의 현금및현금성자산	39		46,214		15,023

"첨부된 주석은 본 재무제표의 일부입니다."

5. 재무제표 주석

제 27(당) 기 2017년 12월 31일 현재
제 26(전) 기 2016년 12월 31일 현재

신한캐피탈주식회사

1. 회사의 개요

신한캐피탈주식회사(이하 "당사"라 함)는 1991년 4월 19일 시설대여업법에 의해 설립되었으며, 1999년 5월 상호를 신한리스주식회사에서 신한캐피탈주식회사로 변경하였습니다. 당사는 여신전문금융업법에 의한 시설대여업, 할부금융업 및 신기술사업금융업을 영위하는 회사로서 수차례의 증자를 거쳐 당기말 현재 자본금은 1,800억원이며, 당사의 주주는 (주)신한금융지주회사(지분율 100%)입니다.

2. 재무제표 작성기준

당사는 주식회사의외부감사에관한법률 제13조 1항 1호에서 규정하고 있는 국제회계기준위원회 의 국제회계기준을 채택하여 정한 회계처리기준인 한국채택국제회계기준에 따라 재무제표를 작성하였습니다.

당사의 재무제표는 한국채택국제회계기준 제1027호 '별도재무제표'에 따른 별도재무제표로서 지배기업, 관계기업의 투자자 또는 공동지배기업의 참여자가 투자자산을피투자자의 보고된 성과와 순자산에 근거하지 않고 직접적인 지분 투자에 근거한 회계처리로 표시한 재무제표입니다.

당사의 재무제표는 2018년 2월 7일자 이사회에서 승인되었으며, 2018년 3월 20일자주주총

회에서 최종 승인될 예정입니다.

(1) 측정기준

재무제표는 아래에서 열거하고 있는 재무상태표의 주요항목을 제외하고는 역사적원가를 기준으로 작성되었습니다.

- 공정가치로 측정되는 파생상품
- 공정가치로 측정되는 당기손익인식금융상품
- 공정가치로 측정되는 매도가능금융상품
- 공정가치로 측정되는 현금결제형 주식기준보상을 위한 부채
- 확정급여채무의 현재가치에서 사외적립자산의 공정가치를 차감한 확정급여부채

(2) 기능통화와 표시통화

당사의 재무제표는 영업활동이 이루어지는 주된 경제환경의 통화인 기능통화이며 재무제표 작성을 위한 표시통화인 원화로 작성하여 보고하고 있습니다.

(3) 추정과 판단

한국채택국제회계기준에서는 재무제표를 작성함에 있어서 회계정책의 적용이나 보고기간말 현재 자산, 부채 및 수익, 비용의 보고금액에 영향을 미치는 사항에 대하여 경영진의 최선의 판단을 기준으로 한 추정치와 가정의 사용을 요구하고 있습니다. 보고기간말 현재 경영진의 최선의 판단을 기준으로 한 추정치와 가정이 실제 환경과 다를 경우 이러한 추정치와 실제결과는 다를 수 있습니다.

추정치와 추정에 대한 기본 가정은 지속적으로 검토되고 있으며, 회계추정의 변경은 추정이 변경된 기간과 미래 영향을 받을 기간 동안 인식되고 있습니다.

재무제표에 인식된 금액에 유의한 영향을 미치는 회계정책의 적용과 관련된 주요한 경영진의 판단 및 다음 회계기간 이내에 중요한 조정이 발생할 수 있는 유의한 위험이 있는 가정과 추정의 불확실성에 대한 정보는 주석 5에 포함되어 있습니다.

3. 유의적인 회계정책

당사가 한국채택국제회계기준에 따른 재무제표 작성에 적용한 유의적인 회계정책은 아래 기술되어 있으며, 당 주식에서 설명하고 있는 회계정책의 변경을 제외하고, 당기 및 비교 표시된 전기의 재무제표는 동일한 회계정책을 적용하여 작성되었습니다.

(1) 종속기업 및 관계기업에 대한 투자자산

당사의 재무제표는 기업회계기준서 제1027호에 따른 별도재무제표입니다. 당사는 종속기업 및 관계기업에 대한 투자자산에 대해서 기업회계기준서 제 1027호에 따른 원가법을 선택하여 회계처리하였습니다. 한편, 종속기업 및 관계기업으로부터 수취하는 배당금은 배당을 받을 권리가 확정되는 시점에 당기손익으로 인식하고 있습니다.

(2) 현금및현금성자산

당사는 보유현금과 요구불예금, 유동성이 매우 높고 확정된 금액의 현금으로 전환이 용이하고 가치변동의 위험이 경미한 단기 투자자산을 현금 및 현금성자산으로 분류하고 있습니다. 지분상품은 현금성자산에서 제외하고 있으며 다만, 상환일이 정해져 있고 취득일로부터 상환일까지의 기간이 단기인 우선주와 같이 실질적인 현금성자산인 경우에는 현금성자산에 포함하고 있습니다.

(3) 비파생금융자산

금융자산은 인식 및 측정을 위하여 당기손익인식금융자산, 만기보유금융자산, 대여금 및 수취채권, 매도가능금융자산의 네가지 범주로 구분하고 계약의 당사자가 되는 때에 재무상태표에 인식하고 있습니다.

금융자산은 최초인식시점에 공정가치로 측정하며, 당기손익인식금융자산이 아닌 경우 금융자산의 취득과 직접 관련되는 거래원가는 최초 인식시점에 공정가치에 가산하고 있습니다.

1) 당기손익인식금융자산

단기매매금융자산이나 최초 인식시점에 당기손익인식금융자산으로 지정한 금융자산을 당기손익인식금융자산으로 분류하고 있습니다. 당기손익인식금융자산은 최초인식 후 공정가치로 측정하며, 공정가치의 변동은 당기손익으로 인식하고 있습니다. 한편, 최초 인식시점에 취득과 관련하여 발생한 거래비용은 발생 즉시 당기 손익으로 인식하고 있습니다.

2) 만기보유금융자산

만기가 고정되어 있고 지급금액이 확정되었거나 결정 가능한 비파생금융자산으로 당사가 만기까지 보유할 적극적인 의도와 능력이 있는 경우 만기보유금융자산으로 분류하고 있습니다. 최초 인식 후에는 유효이자율법을 적용하여 상각후원가로 측정하고 있습니다.

3) 대여금 및 수취채권

지급금액이 확정되었거나 결정 가능하고, 활성시장에서 거래가격이 공시되지 않는 비파생금융자산은 대여금 및 수취채권으로 분류하고 있습니다. 최초인식 후에는 유효이자율법을 적용하여 상각후원가로 측정하고 있습니다.

4) 매도가능금융자산

매도가능항목으로 지정되거나 당기손익인식금융자산, 만기보유금융자산, 또는 대여금 및 수취채권으로 분류되지 않은 비파생금융자산을 매도가능금융자산으로 분류하고 있습니다. 최초인식후에는 공정가치로 측정하며 공정가치의 변동은 기타포괄손익으로 인식하고 있습니다. 다만, 활성시장에서 공시되는 시장가격이 없고 공정가치를 신뢰성 있게 측정할 수 없는 지분상품 등은 원가로 측정하고 있습니다. 기타포괄손익누계액은 관련된 금융자산이 제거되거나 손상차손을 인식하는 시점에 자본에서 당기손익으로 재분류하며, 매도가능금융자산에서 발생한 배당금은 지급액을 받을 권리가 확정되는 시점에 당기손익으로 인식하고 있습니다.

5) 금융자산의 제거

금융자산의 현금흐름에 대한 계약상 권리가 소멸하거나, 금융자산의 현금흐름에 대한 권리를 양도하고 금융자산의 소유에 따른 위험과 보상의 대부분을 이전할 때 금융자산을 제거하고 있습니다. 만약, 금융자산의 소유에 따른 위험과 보상의 대부분을 보유하지도 않고 이전하지도 아니한 경우, 당사가 금융자산을 통제하고 있지도 않다면 금융자산을 제거하고, 금융자산을 계속 통제하고 있다면 그 양도자산에 대하여 지속적으로 관여하는 정도까지 계속하여 인식하고, 관련부채를 함께 인식하고 있습니다.

만약, 금융자산의 현금흐름에 대한 권리를 양도하였으나 금융자산의 소유에 따른 위험과 보상을 대부분을 당사가 보유하고 있는 경우에는 당해 금융자산을 계속 인식하고, 수취한 매각 금액은 부채로 인식하고 있습니다.

6) 금융자산과 부채의 상계

금융자산과 부채는 당사가 자산과 부채를 상계할 수 있는 법적인 권리가 있고 순액으로 결제하거나, 자산을 실현하는 동시에 부채를 결제할 의도가 있는 경우에만 상계하고 있습니다.

(4) 파생상품

파생상품은 최초 인식시 계약일의 공정가치로 측정하며, 후속적으로 매 보고기간 말의 공정가치로 측정하고 있습니다. 파생상품의 공정가치 변동으로 인한 평가손익은 각각 아래와 같이 인식하고 있습니다.

1) 위험회피회계

당사는 이자율위험과 환율위험을 회피하기 위하여 통화스왑 등의 파생상품계약을 체결하고 있습니다. 회피대상 위험으로 인한 자산 또는 부채, 발생가능성이 매우 높은 예상거래 또는 확정거래의 환율변동위험(현금흐름위험회피)을 회피하기 위하여 일부파생상품을 위험회피 수단으로 지정하고 있습니다.

당사는 위험회피관계의 개시시점에 위험회피관계, 위험관리목적과 위험회피전략을 공식적으로 지정하고 문서화를 수행하고 있습니다. 또한 이 문서에는 위험회피수단, 위험회피대상항목 및 위험회피관계의 개시시점과 그 후속기간에 회피대상위험으로 인한 위험회피대상항목의 현금흐름의 변동을 위험회피수단이 상쇄하는 효과를 평가하는 방법 등을 포함하고 있습니다.

위험회피수단으로 지정되고 현금흐름위험회피회계의 적용요건을 충족한 파생상품의 공정가치변동분 중 위험회피에 효과적인 부분은 자본으로 처리하며, 위험회피에 비효과적인 부분은 당기손익으로 인식하고 있습니다. 현금흐름위험회피회계는 당사가 더 이상 위험회피관계를 지정하지 않거나 위험회피수단이 소멸, 매각, 청산, 행사되거나, 현금흐름위험회피회계의 적용요건을 더 이상 충족하지 않을 경우 중단됩니다. 현금흐름위험회피회계의 중단시점에서 자본으로 인식한 파생상품의 누적평가손익은 향후 예상거래가 발생하는 회계기간에 걸쳐 당기손익으로 인식하고 있습니다. 다만, 예상거래가 더 이상 발생하지 않을 것이라 예상되는 경우에는 자본으로 인식한 파생상품의 누적평가손익은 즉시 당기손익으로 인식합니다.

2) 내재파생상품

내재파생상품은 주계약의 경제적 특성 및 위험도와 밀접한 관련성이 없고 내재파생상품과 동일한 조건의 별도의 상품이 파생상품의 정의를 충족하는 경우, 복합금융상품이 당기손익 인식항목이 아니라면 내재파생상품을 주계약과 분리하여 별도로 회계처리하고 있습니다. 주계약과 분리한 내재파생상품의 공정가치 변동은 당기손익으로 인식하고 있습니다.

3) 기타 파생상품

위험회피수단으로 지정되어 위험회피에 효과적인 파생상품을 제외한 모든 파생상품은 공정가치로 측정하며, 공정가치 변동으로 인한 평가손익은 당기손익으로 인식하고 있습니다.

(5) 금융자산의 손상

당기손익인식금융자산을 제외한 금융자산의 손상 발생에 대한 객관적인 증거가 있는지를 매 보고기간말에 평가하고 있습니다. 최초 인식 이후에 발생한 하나 이상의 사건이 발생한 결과 금융자산이 손상되었다는 객관적인 증거가 있으며, 그 손상사건이 금융자산의 추정미래현금흐름에 영향을 미친 경우에는 금융자산이 손상되었다고 판단하고 있습니다. 그러나, 미래 사건의 결과로 예상되는 손상차손은 인식하지 아니합니다.

금융자산이 손상되었다는 객관적인 증거에는 다음과 같은 손상사건이 포함됩니다.

- 금융자산의 발행자나 지급의무자의 유의적인 재무적 어려움
- 이자지급이나 원금상환의 불이행이나 지연과 같은 계약 위반
- 차입자의 재무적 어려움에 관련된 경제적 또는 법률적 이유로 인한 당초 차입조건
의 불가피한 완화
- 차입자의 파산이나 기타 재무구조조정 가능성이 높은 상태가 됨
- 재무적 어려움으로 당해 금융자산에 대한 활성시장의 소멸
- 금융자산의 집합에 포함된 개별 금융자산의 추정미래현금흐름의 감소를 식별할 수는 없지만, 최초인식 후 당해 금융자산 집합의 추정미래현금흐름에 측정가능한 감소가 있다는 것을 시사하는 관측가능한 자료가 있는 경우

매도가능금융자산으로 분류된 지분상품에 대하여는, 상기 예시한 사건 이외에 동 지분상품의 공정가치가 원가 이하로 유의적으로 또는 지속적으로 하락하는 경우 자산손상의 객관적인 증거로 판단하고 있습니다.

개별적으로 유의적인 금융자산에 대해 우선적으로 손상발생의 객관적인 증거가 있는지를 개별적으로 검토합니다. 개별적으로 유의적이지 않은 금융자산의 경우 개별적으로 또는 집합적으로 검토합니다. 개별적인 검토결과 손상발생의 객관적인 증거가 없다면 그 금융자산은 유사한 신용위험의 특성을 가진 금융자산의 집합에 포함하여 집합적으로 손상여부를 검토합니다.

1) 대여금 및 수취채권

상각후원가로 측정되는 대여금 및 수취채권은 장부금액과 최초의 유효이자율로 할인한 추정 미래현금흐름의 현재가치의 차이로 손상차손을 측정하고 있습니다. 손상차손은 대손충당금 계정을 사용하여 차감하고, 동 금융자산이 회수 불가능하다고 판단되는 경우 대손충당금에서 상각합니다. 기존에 대손상각하였던 대여금 및 수취채권이 후속적으로 회수된 경우 대손충당금을 증가시키며, 대손충당금의 변동은 당기손익으로 인식합니다.

① 개별평가 대손충당금

개별평가 대손충당금은 평가대상 채권으로부터 회수될 것으로 기대되는 현금흐름의 현재가치에 대한 경영진의 최선의 추정에 근거합니다. 이러한 현금흐름을 추정할 때, 당사는 관련 상대방의 영업현금흐름 등의 재무적인 상황과 관련 담보물의 순실현가능가치 등 모든 이용가능한 정보를 이용하여 판단합니다.

② 집합평가 대손충당금

집합평가 대손충당금은 포트폴리오에 내재된 발생손실을 측정하기 위하여 과거 경험손실률에 근거한 추정모형을 이용합니다. 동 모형은 상품 및 차주의 유형, 신용등급, 포트폴리오 크기, 손상발현기간, 회수기간 등 다양한 요인을 고려하여 각 자산(또는 자산집합)의 부도율(PD: Probability of Default)과 각 자산별 부도시 손실률(LGD: Loss Given Default)을 적용합니다. 또한, 내재된 손실의 측정을 모형화하고 과거의 경험과 현재의 상황에 기초한 입력변수를 결정하기 위해서 일정한 가정이 적용되었습니다. 동 모형의 방법론과 가정은 대손충당금 추정치와 실제 손실과의 차이를 감소시키기 위하여 정기적으로 검토됩니다.

대여금 및 수취채권의 손상차손은 대손충당금계정을 사용하여 차감하고, 동 금융자산이 회수 불가능하다고 판단되는 경우 대손충당금에서 상각합니다. 기존에 대손상각하였던 대여금 및 수취채권이 후속적으로 회수된 경우 대손충당금을 증가시키며, 대손충당금의 변동은 당기손익으로 인식합니다.

2) 원가를 장부금액으로 하는 금융자산

원가로 측정되는 금융자산의 손상차손은 유사한 금융자산의 현행 시장수익율로 할인한 추정 미래현금흐름의 현재가치와 장부금액의 차이로 측정하며, 당기손익으로 인식합니다. 이러한 손상차손은 환입하지 않고 있습니다.

3) 매도가능금융자산

공정가치 감소액을 기타포괄손익으로 인식하는 매도가능금융자산에 대하여 손상발생의 객관적인 증거가 있는 경우, 취득원가와 현재 공정가치의 차이를 기타포괄손익으로 인식한 누적손실 중 이전 기간에 이미 당기손익으로 인식한 손상차손을 차감한 금액을 기타포괄손익에서 당기손익으로 재분류하고 있습니다. 매도가능지분상품에 대하여 당기손익으로 인식한 손상차손은 당기손익으로 환입하지 않습니다. 한편, 후속기간에 매도가능채무상품의 공정가치가 증가하고 그 증가가 손상차손을 인식한 후에 발생한 사건과 객관적으로 관련된 경우에는 환입하여 당기손익으로 인식하고 있습니다.

4) 만기보유금융자산

상각후원가로 측정되는 만기보유금융자산 장부금액과 최초의 유효이자율로 할인한 추정미래현금흐름의 현재가치의 차이로 손상차손을 측정합니다. 만기보유금융자산의 경우 후속기간 중 손상차손의 금액이 감소하고, 그 감소가 손상을 인식한 후에 발생한 사건과 객관적으로 관련된 경우에는 이미 인식한 손상차손은 회복 후 장부금액이 당초 손상을 인식하지 않았다면 회복일 현재 인식하였을 상각후원가를 초과하지 않는 한도 내에서 당기손익으로 직접 환입합니다. 한편, 만기보유금융자산의 손상차손은 장부금액에서 직접 차감하고 있습니다.

(6) 유형자산

유형자산은 최초에 원가로 측정하여 인식하고 있습니다. 유형자산의 원가에는 경영진이 의도하는 방식으로 자산을 가동하는데 필요한 장소와 상태에 이르게 하는데 직접 관련되는 원가 및 자산을 해체, 제거하거나 부지를 복구하는데 소요될 것으로 추정되는 원가가 포함됩니다.

유형자산은 최초 인식후에는 원가에서 감가상각누계액과 손상차손누계액을 차감한 금액을 장부금액으로 하고 있습니다.

유형자산의 일부를 대체할 때 발생하는 원가는 해당 자산으로부터 발생하는 미래 경제적 효익이 당사에 유입될 가능성이 높으며 그 원가를 신뢰성 있게 측정할 수 있는 경우에 자산의 장부금액에 포함하거나 적절한 경우 별도의 자산으로 인식하고 있습니다. 이 때 대체된 부분의 장부금액은 제거하고 있습니다. 그 외의 일상적인 수선·유지와 관련하여 발생하는 원가는 발생시점에 당기손익으로 인식하고 있습니다.

유형자산 중 토지는 감가상각을 하지 않으며, 그 외 유형자산은 자산의 취득원가에서 잔존가치를 차감한 금액에 대하여 아래에 제시된 경제적 내용연수에 걸쳐 해당 자산에 내재되어 있는 미래 경제적 효익의 예상 소비 형태를 가장 잘 반영한 정액법으로 상각하고 있습니다.

유형자산을 구성하는 일부의 원가가 당해 유형자산의 전체원가와 비교하여 유의적이라면, 해당 유형자산을 감가상각할 때 그 부분은 별도로 구분하여 감가상각하고 있습니다.

유형자산의 제거로 인하여 발생하는 손익은 순매각금액과 장부금액의 차이로 결정되고 그 차액은 당기손익으로 인식합니다.

유형자산의 추정 내용연수 및 감가상각방법은 다음과 같습니다.

구 분	내용연수	상각방법
사무실설비	5년	정액법
차량운반구	4년	정액법
집기비품	5년	정액법

당사는 매 보고기간 말에 자산의 잔존가치와 내용연수 및 감가상각방법을 재검토하고 재검토 결과 이를 변경하는 것이 적절하다고 판단되는 경우 회계추정의 변경으로 처리하고 있습니다.

(7) 무형자산

무형자산은 최초 인식할 때 원가로 측정하며, 최초 인식 후에 원가에서 상각누계액과손상차손누계액을 차감한 금액을 장부금액으로 인식하고 있습니다.

무형자산은 사용 가능한 시점부터 잔존가치를 영("0")으로 하여 아래의 내용연수 동안 정액법으로 상각하고 있습니다. 다만, 일부 무형자산에 대해서는 이를 이용할 수 있을 것으로 기대되는 기간이 예측가능하지 않아 당해 무형자산의 내용연수가 비한정인 것으로 평가하고 상각하지 아니하고 있습니다.

구분	내용연수
소프트웨어	5년
회원권	비한정 내용연수

내용연수가 유한한 무형자산의 상각기간과 상각방법은 매 회계연도 말에 재검토하고내용연수가 비한정인 무형자산에 대해서는 그 자산의 내용연수가 비한정이라는 평가가 계속하여 정당한 지를 매 보고기간 말에 재검토하며, 이를 변경하는 것이 적절하다고 판단되는 경우 회계추정의 변경으로 처리하고 있습니다.

(8) 비금융자산의 손상

종업원급여에서 발생한 자산 및 이연법인세자산을 제외한 모든 비금융자산에 대해서는 매 보고기간말마다 자산손상을 시사하는 징후가 있는지를 검토하며, 만약 그러한 징후가 있다면 당해 자산의 회수가능액을 추정하고 있습니다. 단, 내용연수가 비한정인 무형자산, 아직 사용할 수 없는 무형자산에 대해서는 자산손상을 시사하는 징후와관계없이 매년 회수가능액과 장부금액을 비교하여 손상검사를 하고 있습니다.

회수가능액은 개별 자산별로, 또는 개별 자산의 회수가능액을 추정할 수 없다면 그 자산이 속하는 현금창출단위별로 회수가능액을 추정하고 있습니다. 회수가능액은 사용가치와 순공정가치 중 큰 금액으로 결정하고 있습니다. 사용가치는 자산이나 현금창출단위에서 창출될 것으로 기대되는 미래현금흐름을 화폐의 시간가치 및 미래현금흐름을 추정할 때 조정되지 아니한 자산의 특유위험에 대한 현행 시장의 평가를 반영한 적절한 할인율로 할인하여 추정합니다.

자산이나 현금창출단위의 회수가능액이 장부금액에 미달하는 경우 자산의 장부금액을 감소시키며 즉시 당기손익으로 인식하고 있습니다.

(9) 리스

당사는 리스자산의 소유에 따른 위험과 보상의 대부분이 리스이용자에게 이전되는 경우에는 금융리스로 분류하고, 위험과 보상의 대부분을 이전하지 않는 리스는 운용리스로 분류하고 있습니다.

1) 금융리스

금융리스의 경우 리스순투자와 동일한 금액을 금융리스채권으로 인식하고, 리스실행일 현재 리스자산의 장부금액과의 차이는 리스자산처분손익으로 당기손익에 반영하고 있습니다. 또한 이자수익은 당사의 금융리스 순투자 미회수분에 대하여 유효이자율법을 적용하여 인식하고 있습니다. 금융리스 관련 리스개설직접원가는 금융리스채권의 최초인식액에 포함되고 리스기간 동안에 인식되는 수익을 감소시키는 방식으로 회계처리하고 있습니다.

2) 운용리스

운용리스의 경우 리스료수익은 리스기간에 걸쳐 균등하게 배분된 금액으로 인식하고있으며, 운용리스의 협상 및 계약단계에서 발생한 리스개설직접원가는 리스개설직접원가의 과목으로 하여 별도의 자산으로 인식하고 있습니다. 또한 운용리스자산의 감가상각은 당사가 소유한 다른 유사자산의 감가상각과 동일하게 회계처리하고 있습니다. 운용리스의 인센티브는 총효익을 리스기간에 걸쳐 리스비용에서 차감하여 인식하고 있습니다.

당사가 이용중인 운용리스하의 리스료는 리스기간에 걸쳐 정액기준으로 비용을 인식하고 있습니다.

(10) 비파생금융부채

당사는 계약상 내용의 실질과 금융부채의 정의에 따라 금융부채를 당기손익인식금융부채와 기타금융부채로 분류하고 계약의 당사자가 되는 때에 재무상태표에 인식하고 있습니다.

1) 당기손익인식금융부채

당기손익인식금융부채는 단기매매금융부채나 최초 인식시점에 당기손익인식금융부채로 지정한 금융부채를 포함하고 있습니다. 당기손익인식금융부채는 최초인식 후 공정가치로 측정하며, 공정가치의 변동은 당기손익으로 인식하고 있습니다. 한편, 최초 인식시점에 발행과 관련하여 발생한 거래비용은 발생 즉시 당기 손익으로 인식하고 있습니다.

2) 기타금융부채

당기손익인식금융부채로 분류되지 않은 비파생금융부채는 기타금융부채로 분류하며, 기타금융부채에는 예수부채, 차입부채, 사채 등을 포함합니다. 기타금융부채는 최초 인식시 발행과 직접 관련되는 거래원가를 차감한 공정가치로 측정하고 있습니다. 후속적으로 기타금융부채는 유효이자율법을 적용하여 상각후원가로 측정되며, 이자비용은 유효이자율법을 사용하여 인식합니다.

금융부채는 소멸한 경우 즉, 계약상 의무가 이행, 취소 또는 만료된 경우에만 재무상태표에서 제거하고 있습니다.

(11) 종업원급여

1) 단기종업원급여

종업원이 관련 근무용역을 제공한 보고기간 말부터 12개월 이내에 결제될 단기종업원급여는 근무용역과 교환하여 지급이 예상되는 금액을 근무용역이 제공된 때에 당기손익으로 인식하고 있습니다. 단기종업원급여는 할인하지 않은 금액으로 측정하고 있습니다.

2) 기타장기종업원급여

종업원이 관련 근무용역을 제공한 보고기간 말일부터 12개월 이내에 지급되지 않을 기타장기종업원급여는 당기와 과거기간에 제공한 근무용역의 대가로 획득한 미래의 급여액을 현재 가치로 할인하고, 관련 채무를 직접 결제하는 데 사용할 수 있는 사외적립자산의 공정가치를 차감하여 부채로 인식하고 있습니다. 부채는 관련 급여의 만기와 유사한 만기를 가지는 우량 회사채의 이자율을 사용하여 추정 미래 현금흐름을 할인한 후 결정되고 있습니다. 보험수리적 가정의 변동과 경험적 조정에서 발생하는 손익은 발생한 기간에 전액 당기손익으로 인식하고 있습니다.

3) 퇴직급여: 확정급여제도

보고기간 말 현재 확정급여제도와 관련된 확정급여부채는 확정급여채무의 현재가치에서 사외적립자산의 공정가치를 차감하여 인식하고 있습니다.

확정급여부채는 매년 독립적인 계리사에 의해 예측단위적립방식으로 계산되고 있습니다. 확정급여채무의 현재가치에서 사외적립자산의 공정가치를 차감하여 산출된 순액이 자산일 경우, 제도로부터 환급받거나 제도에 대한 미래기여금이 절감되는 방식으로 이용가능한 경제적 효익의 현재가치를 한도로 자산을 인식하고 있습니다.

순확정급여부채의 재측정요소는 보험수리적손익, 순확정급여부채의 순이자에 포함된 금액을 제외한 사외적립자산의 수익 및 순확정급여부채의 순이자에 포함된 금액을 제외한 자산 인식상한효과의 변동으로 구성되어 있으며, 즉시 기타포괄손익으로 인식됩니다. 당사는 순확정급여부채(자산)의 순이자를 순확정급여부채(자산)에 연차보고기간 초에 결정된 할인율을 곱하여 결정되며 보고기간 동안 기여금 납부와 급여지급으로 인한 순확정급여부채(자산)의 변동을 고려하여 결정하고 있습니다. 확정급여제도와 관련된 순이자비용과 기타비용은 당기손익으로 인식됩니다.

제도의 개정이나 축소가 발생하는 경우, 과거근무에 대한 효익의 변동이나 축소에 따른 손익은 즉시 당기손익으로 인식하고 있습니다. 당사는 확정급여제도의 정산이 일어나는 때에 정산으로 인한 손익을 인식하고 있습니다.

(12) 충당부채

충당부채는 과거사건의 결과로 존재하는 현재의무(법적의무 또는 의제의무)로서, 당해 의무를 이행하기 위하여 경제적효익을 갖는 자원이 유출될 가능성이 높으며 그 의무의 이행에 소요되는 금액을 신뢰성 있게 추정할 수 있는 경우에 인식하고 있습니다.

충당부채로 인식하는 금액은 관련된 사건과 상황에 대한 불가피한 위험과 불확실성을 고려하여 현재의무를 보고기간말에 이행하기 위하여 소요되는 지출에 대한 최선의 추정치입니다. 화폐의 시간가치 효과가 중요한 경우 충당부채는 의무를 이행하기 위하여 예상되는 지출액의 현재가치로 평가하고 있습니다.

매 보고기간말마다 충당부채의 잔액을 검토하고, 보고기간말 현재 최선의 추정치를 반영하여 조정하고 있습니다. 의무이행을 위하여 경제적효익이 내재된 자원이 유출될 가능성이 더 이상 높지 아니한 경우에는 관련 충당부채를 환입하고 있습니다.

(13) 납입자본

보통주는 자본으로 분류하며 자본거래에 직접 관련되어 발생하는 증분원가는 세금효과를 반영한 순액으로 자본에서 차감하고 있습니다.

(14) 외화환산

재무제표 작성에 있어서 기능통화 외의 통화(외화)로 이루어진 거래는 거래일의 환율을 적용하여 기록하고 있습니다. 매 보고기간 말에 화폐성 외화항목은 보고기간 말의 마감환율로 환산하고 있습니다. 공정가치로 측정하는 비화폐성 외화항목은 공정가치가 결정된 날의 환율로 환산하고, 역사적원가로 측정하는 비화폐성항목은 거래일의 환율로 환산하고 있습니다.

화폐성항목의 환산으로 인해 발생한 외환차이는 당기손익으로 인식하고 있습니다. 비화폐성항목에서 발생한 손익을 기타포괄손익으로 인식하는 경우에는 그 손익에 포함된 환율변동효과를 기타포괄손익으로 인식하고, 당기손익으로 인식하는 경우에는 환율변동효과를 당기손익으로 인식하고 있습니다.

(15) 주식기준보상

당사는 제공받는 재화나 용역의 대가로 종업원에게 주식이나 주식선택권을 부여하는주식결제형 주식보상거래에 대하여, 제공받는 재화나 용역의 공정가치 또는 제공받는 재화나 용역의 공정가치를 신뢰성 있게 측정할 수 없다면 부여한 지분상품의 공정가치에 기초하여 재화나 용역의 공정가치를 간접측정하고 그 금액을 가득기간 동안에 종업원급여비용과 자본으로 인식하고 있습니다. 주식선택권의 가득조건이 용역제공조건 또는 시장조건이 아닌 가득조건인 경우에는 궁극적으로 가득되는 주식선택권의 실제수량에 기초하여 결정되도록 인식된 종업원비용을 조정하고 있습니다.

제공받는 재화나 용역의 대가로 현금을 지급하는 현금결제형 주식기준보상거래의 경우에는 제공받는 재화나 용역과 그 대가로 부담하는 부채를 공정가치로 측정하고 가득기간동안 종업원급여비용과 부채로 인식하고 있습니다. 또한 부채가 결제될 때까지 매 보고기간 말과 최종결제일에 부채의 공정가치를 재측정하고, 공정가치의 변동액은 급여로 인식하고 있습니다.

당사의 임직원에게는 모회사인 신한금융지주회사의 주식에 근거한 주식기준보상이 부여되어 있으며, 당사는 신한금융지주회사와의 상환지급약정에 따라 주식기준보상거래의 보상원가를 현금으로 부담하게 되어 있습니다. 당사는 해당 주식보상비용을 약정용역제공기간에 안분하여 기간비용 및 미지급비용으로 각각 계상하고 있습니다. 약정용역제공기간동안 임직원 등의 사망, 퇴직 또는 해고 등으로 계약의무를 이행하지 못하여 부여된 권리가 행사되지 않고 소멸하는 경우에는 기 인식한 미지급비용을 보상비용에서 차감합니다. 한편, 신한금융지주회사와의 상환지급약정에 관계없이 당사가 주식기준보상거래를 결제할 의무가 없는 그룹사 내 기업간의 주식기준보상거래는 주식결제형 주식기준보상거래로 측정하고 있습니다.

(16) 금융보증계약

금융보증계약은 채무상품의 최초 계약조건이나 변경된 계약조건에 따라 지급기일에 특정 채무자가 지급하지 못하여 보유자가 입은 손실을 보상하기 위해 발행자가 특정 금액을 지급하여야 하는 계약입니다.

금융보증계약은 최초 인식시 공정가치로 측정하여 충당부채에 포함되며, 공정가치는당해 금융보증계약의 기간 동안 상각됩니다.

최초 인식 이후에는 다음 중 큰 금액으로 측정됩니다.

- 기업회계기준서 제1037호 '충당부채, 우발부채 및 우발자산'에 따라 결정된 금액
(당해 금융보증계약으로부터 기대되는 지급 금액의 현재가치)
- 최초인식금액에서 기업회계기준서 제1018호 '수익인식기준'에 따라 인식한 상각누계액을 차감한 금액

(17) 수익·비용의 인식

1) 이자수익과 이자비용

금융자산 및 금융부채에서 발생하는 이자수익과 이자비용은 유효이자율법을 적용하여 포괄손익계산서에 인식합니다. 유효이자율법은 금융자산이나 금융부채의 상각후원가를 계산하고 관련 기간에 걸쳐 이자수익이나 이자비용을 배분하는 방법입니다. 유효이자율을 계산할 때 당해 금융상품의 모든 계약조건을 고려하여 미래현금흐름을 추정하나, 미래 신용위험에 따른 손실은 고려하지 않습니다. 또한, 거래원가 및 기타의 할증액과 할인액 등을 반영합니다. 금융자산이나 유사한 금융자산의 집합이 손상차손으로 감액되면, 그 후의 이자수익은 손상차손을 측정할 목적으로 미래현금흐름을 할인하는 데 사용한 이자율을 사용하여 인식합니다.

2) 배당수익

배당수익은 주주로서 배당을 받을 권리가 확정되는 시점에 인식합니다. 배당수익은 지분증권의 분류에 따라 포괄손익계산서상 적정한 손익항목으로 표시됩니다.

3) 수수료수익

당사는 금융용역수수료를 그 수수료의 부과목적과 관련 금융상품의 회계처리 기준에 따라 다음과 같이 구분하여 처리합니다.

① 금융상품의 유효수익을 구성하는 수수료

금융상품의 유효이자율의 일부를 구성하는 수수료의 경우 일반적으로 유효이자율에 대한 조정항목으로 처리합니다. 이러한 수수료에는 차입자의 재무상태, 보증, 담보와 기타 보장약정과 관련된 평가 및 사무처리, 관련 서류의 준비 및 작성 등의 활동에 대한 보상, 금융부채 발행시 수취된 개설수수료 등이 포함됩니다.

② 용역을 제공함으로써 가득되는 수수료

업무수탁수수료, 보증용역수수료, 대출확약수수료 등 일정기간 동안 용역의 제공대가로 부과되는 수수료는 그 용역을 제공하는 때에 수익으로 인식합니다.

4) 당기손익인식금융상품 관련 손익

당기손익인식금융상품 순손익은 다음의 금융상품과 관련된 이익과 손실(공정가치의 변동, 이자, 배당)을 포함합니다.

- 당기손익인식금융자산과 금융부채와 관련된 이익과 손실
- 매매목적 파생금융상품과 관련된 이익과 손실(위험관리목적으로 보유하고 있으나 위험회피회계 요건을 충족하지 못하는 파생상품 포함)

(18) 법인세

법인세비용은 당기법인세와 이연법인세로 구성되어 있으며, 기타포괄손익이나 자본에 직접 인식되는 거래나 사건 또는 사업결합에서 발생하는 세액을 제외하고는 당기손익으로 인식하고 있습니다.

당사의 모회사인 신한금융지주회사는 당사를 포함한 국내완전자회사를 하나의 납세단위로 보아 소득금액을 통산하여 법인세를 신고·납부하고, 당사는 신한금융지주회사에 연결법인세 부담세액 개별귀속액을 지급할 의무만 존재하므로, 해당 금액을 부채로 계상하였습니다. 자산·부채의 장부금액과 세무가액의 차이인 일시적차이와 이월공제가 가능한 세무상결손금과 세액공제 등에 대하여 미래에 부담하게 될 법인세부담액과 미래에 경감될 법인세부담액 중 당사에 직접 귀속되는 항목에 대하여 각각 이연법인세부채 및 자산으로 인식하고 있습니다.

종속기업, 관계기업 및 조인트벤처 투자지분에 관한 가산할 일시적차이에 대해서는 당사가 일시적차이의 소멸시점을 통제할 수 있으며, 예측가능한 미래에 일시적차이가 소멸하지 않을 가능성이 높은 경우를 제외하고는 모두 이연법인세부채를 인식하고 있습니다. 또한, 차감할 일시적차이로 인하여 발생하는 이연법인세자산은 일시적차이가 예측가능한 미래에 소멸 가능할 가능성이 높고, 일시적차이가 사용될 수 있는과세소득이 발생할 가능성이 높은 경우에 인식하고 있습니다.

이연법인세자산의 장부금액은 매 보고기간 말에 검토하고, 이연법인세자산으로 인한혜택이 사용되기에 충분한 과세소득이 발생할 가능성이 더 이상 높지 않은 경우 이연법인세자산의 장부금액을 감소시키고 있습니다.

이연법인세자산과 부채는 보고기간 말 제정 되었거나 실질적으로 제정된 세법에 근거하여 당해 자산이 실현되거나 부채가 지급될 보고기간에 적용될 것으로 기대되는 세율을 사용하여 측정하고 있습니다. 이연법인세자산과 이연법인세부채를 측정할 때에는 보고기간 말 현재 당사가 관련 자산과 부채의 장부금액을 회수하거나 결제할 것으로 예상되는 방식에 따라 법인세효과를 반영하였습니다.

이연법인세자산과 부채는 동일 과세당국이 부과하는 법인세이고, 당사가 인식된금액을 상계할 수 있는 법적 권한을 가지고 있으며 당기 법인세부채와 자산을 순액으로 결제할 의도가 있는 경우에만 상계하고 있습니다. 배당금 지급에 따라 추가적으로 발생하는 법인세비용이 있다면 배당금지급과 관련한부채가 인식되는 시점에 인식하고 있습니다.

(19) 매각예정비유동자산

비유동자산 또는 처분자산집단의 장부금액이 계속 사용이 아닌 매각거래를 통하여 주로 회수될 것으로 예상된다면 이를 매각예정자산으로 분류하고 있습니다. 이러한 조건은 당해 자산(또는 처분자산집단)이 현재의 상태로 즉시 매각 가능하여야 하며 매각될 가능성이 매우 높을 때에만 충족된 것으로 간주하고 있습니다. 자산(또는 처분자산집단)을 매각예정으로 최초 분류하기 직전에 해당자산(또는 자산과 부채)의 장부금액과 순공정가치 중 작은 금액으로 측정하고 있습니다. 최초 분류시 손상이 인식된 자산의 순공정가치가 하락하면 손상차손을 즉시 당기손익으로 인식하고, 순공정가치가 증가하면 과거에 인식하였던 손상차손누계액을 한도로 하여 당기손익으로 인식하고 있습니다.

비유동자산이 매각예정으로 분류되거나 매각예정으로 분류된 처분자산집단의 일부인 경우에는 그 자산은 상각하지 아니하고 있습니다.

(20) 주당이익

당사는 보통주 기본주당이익을 계속영업손익과 당기순손익에 대하여 계산하고 포괄손익계산서에 표시하고 있습니다. 기본주당이익은 보통주에 귀속되는 당기순손익을 보고기간 동안에 유통된 보통주식수를 가중평균한 주식수로 나누어 계산하고 있습니다.

(21) 미적용 제·개정 기준서

제정·공표되었으나 2017년 1월 1일 이후 시작하는 회계연도에 시행일이 도래하지 아니한 제·개정 기준서 및 해석서는 다음과 같습니다.

1) 기업회계기준서 제1109호 「금융상품」

2015년 9월 25일 제정된 기업회계기준서 제1109호 「금융상품」은 2018년 1월 1일 이후 최초로 시작되는 회계연도부터 적용하되 조기 적용할 수도 있습니다. 동 기준서는 현행 기업회계기준서 제1039호 「금융상품:인식과 측정」을 대체할 예정입니다. 당사는 기업회계기준서 제1109호를 2018년 1월 1일 이후 시작되는 회계연도부터 적용할 예정입니다.

새로운 기업회계기준서 제1109호는 소급 적용함이 원칙이나, 금융상품의 분류·측정, 손상의 경우 비교정보 재작성을 면제하는 등 일부 예외조항을 두고 있고, 위험회피회계의 경우 옵션의 시간가치 회계처리 등 일부 예외조항을 제외하고는 전진적으로 적용합니다.

기업회계기준서 제1109호의 주요 특징으로 금융자산의 관리를 위한 사업모형과 금융자산의 계약상 현금흐름 특성에 근거한 금융자산의 분류와 측정, 기대신용손실에 기초한 금융상품의 손상모형, 위험회피회계 적용조건을 충족하는 위험회피대상항목과 위험회피수단의 확대 또는 위험회피효과 평가방법의 변경 등을 들 수 있습니다.

기업회계기준서 제1109호의 원활한 도입을 위해서는 일반적으로 재무영향분석 및 회계정책 수립, 회계시스템 구축, 시스템 안정화 등의 준비 작업이 필요합니다. 동 기준서를 최초로 적용하는 회계기간의 재무제표에 미치는 영향은 동 기준서에 따른 회계정책의 선택과 판단뿐 아니라 해당 기간에 당사가 보유하는 금융상품과 경제상황 등에 따라 다를 수 있습니다.

당사는 기업회계기준서 제1109호의 적용을 위하여 금융상품 보고와 관련한 내부관리프로세스 정비, 회계처리시스템 변경 작업을 수행하였습니다. 당사가 동 기준서의최초 적용에 따른 영향을 평가하기 위하여 2017년 12월 31일 현재 상황 및 입수 가능한 정보에 기초하여 2017년 재무제표에 미치는 영향을 분석한 결과 동 기준서의 주요 사항별로 재무제표에 미칠 것으로 예상되는 재무적 영향은 다음과 같으며, 향후당사가 이용할 수 있는 추가정보 등에 따라 변경될 수 있습니다.

① 금융자산의 분류 및 측정

새로운 기업회계기준서 제1109호를 적용할 경우 당사는 금융자산의 관리를 위한 사업모형과 금융자산의 계약상 현금흐름 특성에 근거하여 다음 표와 같이 금융자산을 후속적으로 상각후원가, 기타포괄손익-공정가치, 당기손익-공정가치로 측정되도록 분류하고, 복합계약이 금융자산을 주계약으로 포함하는 경우에는 내재파생상품을 분리하지 않고 해당 복합계약 전체를 기준으로 금융자산을 분류합니다.

사업모형	계약상 현금흐름 특성	
	원금과 이자만으로 구성	그 외의 경우
계약상 현금흐름 수취 목적	상각후원가 측정(주1)	당기손익-공정가치 측정(주2)
계약상 현금흐름 수취 및 매도 목적	기타포괄손익-공정가치측정(주1)	
매도 목적, 기타	당기손익-공정가치 측정	

(주1) 회계불일치를 제거하거나 감소시키기 위하여 당기손익-공정가치 측정 항목으로 지정할 수 있음(취소 불가)

(주2) 단기매매목적이 아닌 지분상품의 경우 기타포괄손익-공정가치 측정 항목으로 지정할 수 있음(취소 불가)

기업회계기준서 제1109호에서 금융자산을 상각후원가 또는 기타포괄손익-공정가치측정 대상으로 분류하기 위한 요건이 현행 기업회계기준서 제1039호의 요건보다 엄격하므로, 기업회계기준서 제1109호 도입 시 당기손익-공정가치 측정 대상 금융자산의 비중이 증가하여 당기손익의 변동성이 확대될 수 있습니다.

기업회계기준서 제1109호를 적용하려고 당사가 구축한 금융상품 회계처리시스템을 이용하여 추정한 2017년 12월 31일 현재 당사가 보유하고 있는 금융자산(파생상품 제외)의 분류 및 측정에 미치는 영향은 아래 표와 같습니다.

(단위: 백만원)				
과목	1039호에 따른 분류	1109호에 따른 분류	1039호에 따른 금액	1109호에 따른 금액
예치금	대여금및수취채권	상각후원가 측정 금융자산	50,446	50,446
단기매매금융자산(채무증권)	당기손익인식금융자산	당기손익-공정가치 측정 금융자산	188,892	188,892
단기매매금융자산(지분증권)	당기손익인식금융자산	당기손익-공정가치 측정 금융자산	20,000	20,000
대출채권	대여금및수취채권	당기손익-공정가치 측정 금융자산	71,073	100,512
	대여금및수취채권	상각후원가 측정 금융자산	4,091,081	4,091,081
매도가능금융자산(채무증권)	매도가능금융자산	당기손익-공정가치 측정 금융자산	-	646,482
	매도가능금융자산	기타포괄손익-공정가치 측정 금융자산	37,065	37,065
매도가능금융자산(지분증권)	매도가능금융자산	당기손익-공정가치 측정 금융자산	687,865	49,092
	매도가능금융자산	기타포괄손익-공정가치 측정 금융자산	161	161
만기보유금융자산(채무증권)	만기보유금융자산	상각후원가 측정 금융자산	3,013	3,013
기타금융자산	대여금및수취채권	상각후원가 측정 금융자산	40,331	40,331
파생상품을 제외한 금융자산 합계			5,189,927	5,227,075

기업회계기준서 제1109호를 적용한 경우 2017년 12월말 현재 상각후원가로 측정되는 대여금및수취채권 중 71,073백만원, 매도가능금융자산 중 687,865백만원이 당기손익-공정가치 측정 항목으로 분류되어 전체 금융자산(파생상품 제외) 중 당기손익-공정가치 측정 금융자산의 비중이 4%에서 19%로 증가하고, 금융자산의 공정가치변동에 따른 당기손익 변동성이 심화될 것으로 판단합니다.

② 금융부채의 분류 및 측정

현행 기업회계기준서 제1039호에서 모두 당기손익으로 인식했던 당기손익-공정가치 측정 항목으로 지정한 금융부채의 공정가치 변동 중 신용위험 변동으로 인한 부분은 기타포괄손익으로 표시되므로 금융부채의 평가관련 당기손익이 감소할 수 있습니다.

③ 손상

현행 기업회계기준서 제1039호에서는 발생손실모형(incurred loss model)에 따라 손상발생의 객관적 증거가 있는 경우에만 손상을 인식하지만, 새로운 기업회계기준서 제1109호에서는 상각후원가 또는 기타포괄손익-공정가치로 측정하는 채무상품, 리스채권, 계약자산, 대출약정, 금융보증계약에 대하여 기대신용손실모형(Expected credit loss impairment model)에 따라 손상을 인식합니다.

기업회계기준서 제1109호에서는 금융자산 최초 인식 후 신용위험의 증가 정도에 따라 아래 표와 같이 3단계로 구분하여 12개월 기대신용손실이나 전체기간 기대신용손실에 해당하는 금액으로 손실충당금을 측정하도록 하고 있어 현행 기업회계기준서 제1039호의 발생손실모형에 비하여 신용손실을 조기에 인식할 수 있습니다.

구분	손실충당금
최초 인식 후 신용위험이 유의적으로 증가하지 않은 경우(주1)	12개월 기대신용손실: 보고기간 말 이후 12개월 내에 발생 가능한 금융상품의 채무불이행 사건으로 인한 기대신용손실
최초 인식 후 신용위험이 유의적으로 증가한 경우	전체기간 기대신용손실: 기대존속기간에 발생할수 있는 모든 채무불이행 사건으로 인한 기대신용손실
신용이 손상된 경우	

(주1) 보고기간말 신용위험이 낮을 경우에는 신용위험이 유의적으로 증가하지 않은 것으로 간주할 수 있음

기업회계기준서 제1109호에서는 최초 인식 시점에 신용이 손상된 금융자산은 최초 인식 후 전체기간 기대신용손실의 누적변동분만을 손실충당금으로 계상합니다.

당사는 기업회계기준서 제1109호 적용 시 유의적인 금융요소가 있는 매출채권 및 계약자산에 대하여 전체기간 기대신용손실에 해당하는 금액으로 손실충당금을 측정하고, 채무증권에 대하여 보고기간 말 현재 신용위험이 낮은 경우 신용위험이 유의적으로 증가하지 않은 것으로 보는 간편법을 사용할 계획입니다.

당사가 구축한 금융상품 회계처리시스템을 이용하여 추정한 2017년 12월 31일 현재손실충당금에 미치는 영향은 아래 표와 같습니다.

(단위: 백만원)			
제1039호에 따른 분류	제1109호에 따른 분류	제1039호에 따른 손실충당금	제1109호에 따른 손실충당금
대여금및수취채권			
대출채권	상각후원가 측정 금융자산	72,251	90,522
기타금융자산	상각후원가 측정 금융자산	705	674
매도가능금융자산			
채무증권	기타포괄손익-공정가치 측정 금융자산	-	232
합계		72,956	91,428

④ 위험회피회계

새로운 기업회계기준서 제1109호에서는 현행 기업회계기준서 제1039호에서 정한 위험회피회계의 체계(Mechanics of hedge accounting: 공정가치위험회피, 현금흐름위험회피, 해외사업장순투자위험회피)를 유지하지만, 복잡하고 규정중심적인 기업회계기준서 제1039호의 위험회피회계 요구사항을 기업의 위험관리활동에 중점을 둔 원칙중심적인 방식으로 변경했습니다. 위험회피대상항목과 위험회피수단을 확대하였고, 높은 위험회피효과가 있는지에 대한 평가 및 계량적인 판단기준(80~125%)을 없애는 등 위험회피회계 적용요건을 완화하였습니다.

기업회계기준서 제1109호의 위험회피회계를 적용할 경우, 현행 기업회계기준서 제1039호의 위험회피회계 적용요건을 충족하지 못하는 일부 거래에 대해서도 위험회피회계를 적용할 수 있게 되어 당기손익의 변동성이 축소될 수 있습니다.

당사는 기업회계기준서 제1109호를 적용할 경우 동 기준서의 위험회피회계 요구사항을 적용하고, 동 기준서의 위험회피회계 적용요건을 충족하는 위험관리활동에 대해 최대한 위험회피회계를 적용할 계획입니다.

현행 기업회계기준서 제1039호의 위험회피회계 적용요건을 충족하지 못하여 위험회피회계가 적용되지 않은 당사의 위험관리활동 중 기업회계기준서 제1109호에 따라 위험회피회계를 적용한 거래는 2017년 기말 현재에는 없습니다.

2) 기업회계기준서 제1115호 '고객과의 계약에서 생기는 수익'

2015년 11월 6일 제정된 기업회계기준서 제1115호 '고객과의 계약에서 생기는 수익'은 2018년 1월 1일 이후 최초로 시작하는 회계연도부터 적용하되 조기 적용할 수도 있습니다. 동 기준서는 현행 기업회계기준서 제1018호 '수익', 제1011호 '건설계약', 기업회계기해석서 제2031호 '수익: 광고용역의 교환거래', 제2113호 '고객충성제도' 제2115호 '부동산건설약정', 제2118호 '고객으로부터의 자산이전'을 대체할 예정입니다.

당사는 기업회계기준서 제1115호를 2018년 1월 1일 이후 시작되는 회계연도부터 적용하되, 기업회계기준서 제1008호 '회계정책, 회계추정의 변경 및 오류'에 따라 비교표시되는 과거 보고기간에 대해서도 소급하여 적용하고, 2017년 1월 1일 현재 완료된 계약 등에 대해서는 재무제표를 재작성하지 않는 실무적 간편법을 적용할 예정입니다.

현행 기업회계기준서 제1018호 등에서는 재화의 판매, 용역의 제공, 이자수익, 로열티수익, 배당수익, 건설계약과 같은 거래 유형별로 수익인식기준을 제시하지만, 새로운 기업회계기준서 제1115호에 따르면 모든 유형의 계약에 5단계 수익인식모형(① 계약 식별 → ② 수행의무 식별 → ③ 거래가격 산정 → ④ 거래가격을 수행의무에 배분 → ⑤ 수행의무 이행 시 수익 인식)을 적용하여 수익을 인식합니다.

2017 회계연도를 기준으로 현재 상황 및 입수 가능한 정보에 기초하여 재무영향을 분석한 결과 재무제표에 미치는 영향은 유의적이지 않다고 판단되며, 향후 연결실체가 이용할 수 있는 추가정보 등에 따라 변경될 수 있습니다.

3) 기업회계기준서 제1116호'리스'

기업회계기준서 제1116호'리스'는 현 기준서인 기업회계기준서 제1017호'리스'와 기업회계기준해석서 제2104호'약정에 리스가 포함되어 있는지의 결정'을 대체하게 됩니다. 이 기준서는 2019년 1월 1일 이후 최초로 시작되는 회계연도부터 적용해야 하며, 기업회계기준서 제 1115호'고객과의 계약에서 생기는 수익'을 적용하는 기업은 조기 적용할 수 있습니다.

기업회계기준서 제1116호는 리스이용자가 리스관련 자산과 부채를 재무상태표에 인식하는 하나의 회계모형을 제시하고 있습니다. 리스이용자는 기초자산을 사용할 권리를 나타내는 사용권자산과 리스료를 지급할 의무를 나타내는 리스부채를 인식해야 합니다. 단기리스와 소액 기초자산 리스의 경우 리스 인식이 면제될 수 있습니다. 리스제공자 회계처리는 리스를 금융리스와 운용리스로 분류하는 기존의 기준서와 유사합니다. 해당 개정 기준서 적용 시 재무제표에 미치는 영향은 보고기간 말 현재로 추정할 수 없습니다.

4. 금융상품 위험관리

금융상품과 관련하여 당사는 신용위험, 유동성위험 및 시장위험에 노출되어 있습니다. 당사가 노출되어 있는 상기 위험에 대한 정보와 당사의 목표, 정책, 위험평가 및 관리 절차, 그리고 자본관리는 다음과 같습니다. 추가적인 계량적 정보에 대해서는 본 재무제표 전반에 걸쳐서 공시되어 있습니다.

(1) 위험관리정책

당사가 사업분야별로 부담하고 있는 위험은 신용, 유동성, 시장위험 등이 있으며 이를 유형별로 관리하고 있습니다. 상기 위험은 당사의 모회사인 신한금융지주회사와 당사가 정한 리스크관리 절차에 따라 인식, 측정, 모니터링, 통제되고 있습니다. 당사의 주요 위험관리부서는 리스크관리팀, 심사팀으로 구성되어 있으며 리스크관리팀은 신용, 유동성, 시장위험 등을 측정 및 관리하고 심사팀은 신규여신에 대한 검토 및 주기적인 론리뷰 등을 통해 신용위험을 관리하고 있습니다.

리스크관리위원회는 위험관리와 관련한 최고 의사결정 기구로서 아래와 같은 사항을 심의, 의결하는 기능을 가지고 있습니다.

- 금리, 환율, 경기 등의 예측에 관한 사항
- 자산·부채의 최적의 운용, 조달에 관한 기본방침의 수립 및 조정에 관한 사항
- 장단기 자금계획의 수립, 조정, 통제 및 평가에 관한 사항
- 이사회에서 정한 리스크한도내에서의 한도설정 및 운용에 관한 사항
- 기타 법령에 정한 사항 또는 사장, 위원장이 필요하다고 인정하는 사항

(2) 신용위험

당사는 일정 수준의 신용위험에 노출되어 있으며, 이는 채무자의 부도, 거래상대방의계약불이행 등 채무불이행으로 인하여 발생할 수 있는 잠재적인 경제적 손실 위험을 의미합니다. 신용위험은 회사의 영업활동에 있어 가장 중요하게 관리되어야 할 위험으로 분류되며, 경영진은 신용위험 익스포저를 주의 깊게 관리하고 있습니다. 신용위험 익스포저라 함은 대출, 유가증권 뿐만 아니라 파생상품 등 부외거래를 비교 가능한 방식에 의해 합산한 총 신용위험노출액을 말합니다. 신용노출은 주로 예치금과 대출채권과 관련된 대출 과정 및 채무증권에 대한 투자활동 등에서 발생하며, 대출 약정 등의 재무제표의 난외 계정과 관련한 신용위험이 존재합니다. 신용위험은 리스크관리팀, 심사팀, 여신관리팀 등 신용리스크 관련 부서에 의해 관리되며, 정기적으로 리스크관리위원회와 이사회에 보고되고 있습니다.

1) 신용위험 관리

당사의 신용위험관리는 리스크와 이익이 조화를 이루도록 하며 리스크와 이익기회가크게 상충될 경우에는 리스크 관리를 우선으로 하고 있습니다. 또한 신용리스크가 수반되는 모든 거래는 발생가능한 신용리스크를 평가하여 한도관리 등 적절한 관리조치를 수행하고 있습니다

2) 위험한도관리 및 위험경감 정책

당사는 특정부문에 익스포저가 편중되어 발생하는 신용리스크에 대비하기 위하여 동일인별, 동일계열별, 상품별 등 각 부문별로 익스포저 한도를 설정하여 관리하고 있습니다. 또한 기관을 포함한 차주별 익스포저는 재무상태표상의 계정과 난외계정에 대해 개별 설정된 하위 수준의 한도에 의해 관리되며, 한도에 대비한 실제 익스포저는 월별로 관리되고 있습니다. 신용위험 익스포저는 차주에 대한 이자와 원금 상환능력을 분석하는 과정에서도 관리되며, 필요한 경우 이 과정에서 대출한도가 변경됩니다.

당사는 채무증권과 어음의 신용위험 익스포저 관리를 위해 외부평가기관의 평가등급을 사용하고 있습니다.

3) 신용위험에 대한 최대 노출액

당기말과 전기말 현재 보유 금융상품의 신용위험에 대한 최대노출액의 내역은 다음과 같습니다.

(단위 : 백만원)		
구분	제 27(당) 기	제 26(전) 기
난내계정		
예치금 및 대출채권(*1)	4,140,349	3,617,463
은행	25,003	12,727
개인	887,613	616,282
정부/공공기관/중앙은행	76,717	125,724
기업	3,151,016	2,862,730
단기매매금융자산(*2)	188,892	-
매도가능금융자산(*2)	37,065	21,974
파생상품자산	46,537	16,729
만기보유금융자산(*2)	3,013	3,024
기타금융자산(*3)	39,626	27,845
합계	4,455,482	3,687,035

- (*1) 예치금과 대출채권의 최대 노출액은 현재가치할인차금, 이연대출부대손익 및 대손충당금을 차감한 장부금액이며 현금시재액 등을 제외한 금액입니다.
- (*2) 당기말과 전기말 현재 당사의 채무증권은 연체 및 손상되지 않았습니다.
- (*3) 미수금, 미수수익, 보증금, 가지급금 등으로 구성되어 있습니다.

4) 예치금 및 대출채권의 손상정보

① 당기말과 전기말 현재 예치금 및 대출채권의 손상 여부에 대한 내역은 다음과 같습니다.

<제 27(당) 기>

(단위: 백만원)						
구분	은행	고객				합계
		개인	정부 공공기관 중앙은행	기업	소계	
연체 및 손상되지 않은 예치금 및 대출채권	25,003	879,507	77,074	3,171,448	4,128,029	4,153,032
연체되었으나 손상되지 않은 예 치금 및 대출채권	-	6,863	-	5,739	12,602	12,602
손상된 예치금 및 대출채권	-	5,508	-	41,458	46,966	46,966
소계	25,003	891,878	77,074	3,218,645	4,187,597	4,212,600
대손충당금	-	(4,265)	(357)	(67,629)	(72,251)	(72,251)
합계	25,003	887,613	76,717	3,151,016	4,115,346	4,140,349

<제 26(전) 기>

(단위: 백만원)						
구분	은행	고객				합계
		개인	정부 공공기관 중앙은행	기업	소계	
연체 및 손상되지 않은 예치금 및 대출채권	12,727	601,969	125,931	2,850,390	3,578,290	3,591,017
연체되었으나 손상되지 않은 예 치금 및 대출채권	-	12,651	271	21,107	34,029	34,029
손상된 예치금 및 대출채권	-	5,737	-	75,615	81,352	81,352
소계	12,727	620,357	126,202	2,947,112	3,693,671	3,706,398
대손충당금	-	(4,075)	(478)	(84,382)	(88,935)	(88,935)
합계	12,727	616,282	125,724	2,862,730	3,604,736	3,617,463

② 당기말과 전기말 현재 연체 및 손상되지 않은 예치금 및 대출채권의 신용건전성 구성내역은 다음과 같습니다.

<제 27(당) 기>

(단위: 백만원)						
구분(*)	은행	고객				합계
		개인	정부 공공기관 중앙은행	기업	소계	
등급 : 1. 우량	25,003	873,517	77,074	697,823	1,648,414	1,673,417
등급 : 2. 보통	-	5,990	-	2,473,625	2,479,615	2,479,615
소계	25,003	879,507	77,074	3,171,448	4,128,029	4,153,032
대손충당금	-	(1,093)	(357)	(46,108)	(47,558)	(47,558)
합계	25,003	878,414	76,717	3,125,340	4,080,471	4,105,474
담보에 의한 신용위험 경감효과	-	89,362	-	697,292	786,654	786,654

(*) 예치금과 대출채권의 신용건전성은 내부신용등급 구간에 따라 분류하였습니다.

<제 26(전) 기>

(단위: 백만원)						
구분(*)	은행	고객				합계
		개인	정부 공공기관 중앙은행	기업	소계	
등급 : 1. 우량	12,727	590,241	125,931	704,774	1,420,946	1,433,673
등급 : 2. 보통	-	11,728	-	2,145,616	2,157,344	2,157,344
소계	12,727	601,969	125,931	2,850,390	3,578,290	3,591,017
대손충당금	-	(1,062)	(477)	(46,081)	(47,620)	(47,620)
합계	12,727	600,907	125,454	2,804,309	3,530,670	3,543,397
담보에 의한 신용위험 경감효과	-	89,915	-	490,380	580,295	580,295

(*) 예치금과 대출채권의 신용건전성은 내부신용등급 구간에 따라 분류하였습니다.

③ 당기말과 전기말 현재 연체되었으나 손상되지 않은 예치금 및 대출채권의 연체일수에 따른 구성내역은 다음과 같습니다.

<제27(당) 기>

(단위: 백만원)			
구분	고객		합계
	개인	기업	
30일 이내 연체	4,283	3,428	7,711
30일~60일 연체	2,390	2,120	4,510
60일~90일 연체	190	191	381
소계	6,863	5,739	12,602
대손충당금	(93)	(219)	(312)
합계	6,770	5,520	12,290
담보에 의한 신용위험 경감효과	1,586	2,358	3,944

<제26(전) 기>

(단위: 백만원)				
구분	고객			합계
	개인	정부 공공기관 중앙은행	기업	
30일 이내 연체	11,195	271	18,529	29,995
30일~60일 연체	1,250	-	1,806	3,056
60일~90일 연체	206	-	772	978
소계	12,651	271	21,107	34,029
대손충당금	(79)	(1)	(515)	(595)
합계	12,572	270	20,592	33,434
담보에 의한 신용위험 경감효과	5,675	-	4,511	10,186

④ 당기말과 전기말 현재 손상된 예치금 및 대출채권의 구성내역은 다음과 같습니다.

<제 27(당) 기>

(단위: 백만원)			
구분	고객		합계
	개인	기업	
손상된 대출채권	5,508	41,458	46,966
대손충당금	(3,079)	(21,302)	(24,381)
합계	2,429	20,156	22,585
담보에 의한 신용위험 경감효과	1,672	9,570	11,242

<제 26(전) 기>

(단위: 백만원)			
구분	고객		합계
	개인	기업	
손상된 대출채권	5,737	75,615	81,352
대손충당금	(2,934)	(37,785)	(40,719)
합계	2,803	37,830	40,633
담보에 의한 신용위험 경감효과	1,635	8,540	10,175

5) 신용등급별 구성 내역

당기말과 전기말 현재 채무증권의 신용등급별 구성내역은 다음과 같습니다.

<제 27(당) 기>

(단위:백만원)				
구분	단기매매용자산	매도가능금융자산	만기보유금융자산	합계
AAA	-	-	3,013	3,013
AA- to AA+	188,892	-	-	188,892
BBB- to BBB+	-	37,065	-	37,065
합계	188,892	37,065	3,013	228,970

<제 26(전) 기>

(단위:백만원)			
구분	매도가능금융자산	만기보유금융자산	합계
AAA	-	3,024	3,024
BBB- to BBB+	21,974	-	21,974
합계	21,974	3,024	24,998

6) 지역별 구성내역

당기말과 전기말 현재 보유 금융상품의 지역별 구성내역은 다음과 같습니다.

<제 27(당) 기>

(단위: 백만원)			
구분	한국	기타	합계
<예치금및대출채권>			
은행	25,003	-	25,003
개인	887,138	475	887,613
정부/공공기관/중앙은행	76,717	-	76,717
기업	3,066,195	84,821	3,151,016
소계	4,055,053	85,296	4,140,349
<채무증권>			
단기매매금융자산	188,892	-	188,892
매도가능금융자산	37,065	-	37,065
만기보유금융자산	3,013	-	3,013
소계	228,970	-	228,970
합계	4,284,023	85,296	4,369,319

<제 26(전) 기>

(단위: 백만원)			
구분	한국	기타	합계
<예치금및대출채권>			
은행	12,727	-	12,727
개인	615,798	484	616,282
정부/공공기관/중앙은행	125,724	-	125,724
기업	2,746,642	116,088	2,862,730
소계	3,500,891	116,572	3,617,463
<채무증권>			
매도가능금융자산	21,974	-	21,974
만기보유금융자산	3,024	-	3,024
소계	24,998	-	24,998
합계	3,525,889	116,572	3,642,461

7) 산업별 구성내역

당기말과 전기말 현재 보유 금융상품의 산업별 구성내역은 다음과 같습니다.

<제 27(당) 기>

(단위: 백만원)									
구 분	금융 및 보험업	제조업	도매 및 소매업	부동산임대업 및 사업서비스 업	건설업	숙박 및 음식점업	기타	개인고객	합계
<예치금및대출채권>(*)									
은행	25,003	-	-	-	-	-	-	-	25,003
개인	-	-	-	-	-	-	-	887,613	887,613
정부/공공기관/중앙은행	-	-	-	-	-	-	76,717	-	76,717
기업	805,868	431,414	298,682	782,812	132,959	100,876	598,405	-	3,151,016
소계	830,871	431,414	298,682	782,812	132,959	100,876	675,122	887,613	4,140,349
<채무증권>									
단기매매금융자산	9,932	-	-	-	-	-	178,960	-	188,892
매도가능금융자산	12,012	25,053	-	-	-	-	-	-	37,065
만기보유금융자산	-	-	-	-	-	-	3,013	-	3,013
소계	21,944	25,053	-	-	-	-	181,973	-	228,970
합계	852,815	456,467	298,682	782,812	132,959	100,876	857,095	887,613	4,369,319

(*) 산업별 구성내역은 대손충당금을 차감한 순장부금액입니다.

<제 26(전) 기>

(단위: 백만원)									
구 분	금융 및 보험업	제조업	도매 및 소매업	부동산임대업 및 사업서비스 업	건설업	숙박 및 음식점업	기타	개인고객	합계
<예치금및대출채권>(*)									
은행	12,727	-	-	-	-	-	-	-	12,727
개인	-	-	-	-	-	-	-	616,282	616,282
정부/공공기관/중앙은행	2,296	-	-	-	-	-	123,428	-	125,724
기업	632,507	499,840	273,358	541,127	127,876	83,238	704,784	-	2,862,730
소계	647,530	499,840	273,358	541,127	127,876	83,238	828,212	616,282	3,617,463
<채무증권>									
매도가능금융자산	-	21,974	-	-	-	-	-	-	21,974
만기보유금융자산	-	-	-	-	-	-	3,024	-	3,024
소계	-	21,974	-	-	-	-	3,024	-	24,998
합계	647,530	521,814	273,358	541,127	127,876	83,238	831,236	616,282	3,642,461

(*) 산업별 구성내역은 대손충당금을 차감한 순장부금액입니다.

(3) 유동성위험

유동성위험은 자산·부채간 자금 기일의 불일치 또는 급격한 자금유출 등으로 인하여, 예상치 못한 손실(비정상적인 자산의 처분, 고금리 조달 등)이 발생하거나 지급불능 상태가 될 위험을 말합니다.

자금의 조달 및 운용과 관련한 유동성 변동요인을 조기에 예측하고, 체계적인 관리를통하여 적정수준의 유동성을 확보함으로써, 자금부족으로 인한 위험을 최소화하고 안정적인 수익확보를 추구하고 있습니다.

당사는 다음의 기본 원칙에 따라 유동성위험을 관리하고 있습니다.

- 한도(또는 비율)관리를 통하여 위험을 적정 수준으로 유지
- 자금의 조달 및 운용은 일시에 집중되지 않도록 기간별로 적절히 분산
- 통화별로 예상되는 자금수요뿐만 아니라 예상하지 못한 자금수요까지 감안하여 관리
- 유동성위기 발생시 조치할 수 있는 비상계획을 수립
- 자산부채의 자금기일 불일치에 따른 손실을 최소화하고 안정적인 수익확보
- 자금조달방법의 다양화와 조달원의 분산관리

당사는 ALM시스템을 이용하여 위험관리측면에서 자산/부채의 만기 또는 이자율의 불일치로부터 발생하는 금리위험 및 유동성위험을 산출하여 이에 따른 자산/부채의 운영 방향성을 제언함으로써, 회사가 수용할 수 있는 위험 및 수익의 정도를 제시하고 회사 전체의 적정 위험을 관리합니다.

당기말과 전기말 현재 금융상품부채의 할인전 계약현금흐름의 잔존만기에 따른 만기별 구성 내역은 다음과 같습니다.

<제 27(당) 기>

(단위: 백만원)							
구분	1월이하	1월~3월	3월~6월	6월~1년	1년~5년	5년초과	합계
<비파생금융부채>							
차입부채	109,402	40,000	60,000	290,722	433,917	-	934,041
사채	80,829	245,177	384,178	622,167	2,194,413	43,249	3,570,013
기타금융부채	9,260	212	115,464	12,658	3,051	-	140,645
합계	199,491	285,389	559,642	925,547	2,631,381	43,249	4,644,699
<파생금융상품>							
현금유입	44,184	617	617	1,235	83,285	-	129,938
현금유출	5,028	596	596	1,192	86,365	-	93,777

<제 26(전) 기>

(단위: 백만원)							
구분	1월이하	1월~3월	3월~6월	6월~1년	1년~5년	5년초과	합계
<비파생금융부채>							
차입부채	140,004	160,931	160,000	100,416	339,397	-	900,748
사채	152,055	134,102	317,170	601,044	1,589,054	44,552	2,837,977
기타금융부채	7,264	626	138,475	8,676	2,396	-	157,437
합계	299,323	295,659	615,645	710,136	1,930,847	44,552	3,896,162
<파생금융상품>							
현금유입	15,882	426	433	865	75,773	-	93,379
현금유출	1,456	504	511	934	75,464	-	78,869

(4) 시장위험

당사는 시장 위험(금융상품의 공정가치나 미래 현금흐름이 시장가격의 변동에 의하여 변동할 위험)에 대한 익스포저로 경영활동을 수행합니다. 시장 위험은 이자율, 환율 그리고 지분상품의 노출된 포지션(이는 모두 전반적이고 세부적인 시장 움직임에 노출되어 있으며 시장이자율, 이자율, 신용 스프레드, 환산율 그리고 시장이자율 혹은 주가지수와 같은 가격의 급속한 변동)으로 부터 발생합니다.

당사의 시장위험의 익스포저는 트레이딩 포지션(Trading Position)과 비트레이딩 포지션(Non-trading Position)으로 구분하고 있으며, 각 활동으로부터 발생하는 시장 위험은 리스크관리팀에서 모니터링 하고 있습니다.

1) 시장위험 측정기법

당사는 금융감독원에서 제시하고 있는 '시장리스크기준 자기자본비율 산출기준'의 표준방법에 의거하여 금리, 주가, 환율, 옵션리스크 등에 대한 소요자기자본을 산출하고 있으며, 시장가격변동에 따라 발생하게 할 수 있는 손실 규모를 부담 가능한 범위 내로 관리하고 있습니다.

2) 트레이딩 포지션의 시장리스크 관리

당기와 전기 당사가 보유중인 트레이딩 포지션에 대한 VaR의 내역은 다음과 같습니다.

(단위: 백만원)		
구분	제 27(당) 기	제 26(전) 기
금리 위험	2,061	1,050
주가 위험	5,248	6,943
환율 위험	2,152	599
옵션 변동성 위험	390	532
합계	9,851	9,124

3) 비트레이딩 포지션 금리리스크 관리

금리위험이란 시장금리의 변동으로 인해 순이자이익 또는 순자산가치가 변동하는 위험을 말합니다.

당사는 금리변동에 따라 발생하게 될 순자산가치의 감소 및 자금부문 이익의 변동을 부담 가능한 범위 내로 관리함으로써 안정적 수익 확보를 추구하고 있습니다.

당사는 다음의 기본 원칙에 따라 금리위험을 관리하고 있습니다.

- 리스크관리팀은 일선부서로부터 독립되어 위험을 측정 및 모니터링, 통제, 보고
- 리스크관리팀은 시장 위기상황 시 금리위험이 회사에 미치는 영향을 평가, 보고

당사는 다양한 분석방법을 사용하여 비시장성 금융상품의 금리위험을 측정하고 관리합니다.

① 금리VaR(Value at Risk)

시장이자율 변동에 대한 최대 손실규모로 금리변동에 따른 향후 1년간 최대 순자산가치감소 예상액입니다. 당사는 국제결제은행의 만기구간별 수정 듀레이션 Proxy를 이용하여 금리 VaR를 산출하고 있습니다.

② 금리EaR(Earning at Risk)

금리변동에 따른 향후 1년간 최대 순이자이익 감소 예상액입니다. 회사는 국제결제은행이 제시한 만기구간별 "금리개정 중간시점"을 사용하여 금리EaR 값을 산출하고 있습니다.

③ 비트레이딩포지션에 대한 VaR

당기말과 전기말 현재 당사가 보유중인 비트레이딩포지션에 대한 VaR의 내역은 다음과 같습니다.

(단위: 백만원)		
구분	제 27(당) 기	제 26(전) 기
금리 VaR	700	26,597
금리 EaR	3,604	1,562

4) 외환위험

당사는 통화에 노출되어 외환위험, 특히 주로 달러화 와 관련된 환율변동위험에 노출되어 있습니다. 외환위험은 미래예상거래, 인식된 자산과 부채와 관련하여 발생하고 있습니다. 환율 변동으로 인한 위험의 노출정도는 통화선도, 통화스왑계약을 활용하여 승인된 정책에서 정하는 한도 내에서 관리되고 있습니다. 당사의 경영진은 당사내의 회사들이 각각의 기능통화에 대한 외환위험을 관리하도록 하는 정책을 수립하고 있습니다. 외환위험은 미래예상거래 및 인식된 자산, 부채가 기능통화 외의 통화로 표시될 때 발생하고 있습니다.

당사 재무팀의 위험관리 정책은 외부와의 외환계약을 특정 자산, 부채 또는 미래예상거래에 대해 총액 기준으로 외환위험에 대한 위험회피로 지정하고 있습니다. 이러한 환노출은 주로 관련 외화로 표시되는 차입금을 통해 관리되고 있습니다.

보고기간말 현재 다른 모든 변수가 일정하고 외화에 대한 기능통화의 환율이 1% 변동시 환율변동이 법인세비용차감전순이익에 미치는 영향은 1% 상승시 205백만원의 이익감소효과, 1% 하락시 205백만원의 이익상승효과가 발생할 것으로 예상됩니다.

당기말과 전기말 현재 외화자산·부채의 통화별 구성내역은 다음과 같습니다.

<제 27(당) 기>

(단위: 천USD, 백만원)		
구분	USD	원화환산액
<자산>		
현금및예치금	17,574	18,829
대출채권	163,466	175,137
매도가능금융자산	3,111	3,333
기타금융자산	2,581	2,765
자산총계	186,732	200,064
<부채>		
사채	240,000	257,136
기타금융부채	3,518	3,769
부채총계	243,518	260,905
순난내계정	(56,786)	(60,841)
난외 파생상품 노출액	79,000	84,641
외화 순 노출액	22,214	23,800

<제 26(전) 기>

(단위: 천USD, 백만원)		
구분	USD	원화환산액
<자산>		
현금및예치금	12,096	14,618
대출채권	173,617	209,816
매도가능금융자산	4,450	5,378
기타금융자산	2,471	2,986
자산총계	192,634	232,798
<부채>		
사채	265,000	320,252
기타금융부채	4,192	5,066
부채총계	269,192	325,318
순난내계정	(76,558)	(92,520)
난외 파생상품 노출액	80,400	97,163
외화 순 노출액	3,842	4,643

(5) 자본위험관리

당사는 여신전문금융업감독규정 제8조에 따라 경영지도비율을 유지하기 위하여 매월조정총 자산에 의한 조정자기자본비율을 산출하고 있으며 경영지도비율을 7%이상으로 유지하고 있습니다.

(6) 금융상품 상계

당사는 실행가능한 일괄상계약정 또는 이와 유사한 약정의 적용을 받는 금융상품을 보유하고 있습니다. 유사한 약정은 파생상품청산약정 등을 포함합니다.

당기말과 전기말 현재 실행가능한 일괄 상계약정 또는 이와 유사한 약정의 적용을 받는 금융 자산과 금융부채의 내역은 다음과 같습니다.

<제 27(당) 기>

(단위: 백만원)						
구분	인식된 금융상품 총액	상계되는 인식된 금융상품 총액	재무상태표에 표 시되는 금융상품 순액	재무상태표에서 상계되지 않는 관련금액		순액
				금융상품	수취한 현금담보	
<금융부채>						
파생상품	5,546	-	5,546	-	-	5,546

<제 26(전) 기>

(단위: 백만원)						
구분	인식된 금융상품 총액	상계되는 인식된 금융상품 총액	재무상태표에 표 시되는 금융상품 순액	재무상태표에서 상계되지 않는 관련금액		순액
				금융상품	수취한 현금담보	
<금융자산>						
파생상품	16,729	-	16,729	-	-	16,729
<금융부채>						
파생상품	1,610	-	1,610	-	-	1,610

5. 중요한 회계추정과 판단

당사는 재무제표를 작성함에 있어 미래에 대한 추정과 가정을 하고 있습니다. 이러한 추정 및 판단은 지속적으로 평가되며, 과거 경험 및 현재의 상황에서 합리적으로 예측가능한 미래의 사건과 같은 다른 요소들을 고려하여 이루어집니다. 이렇게 산출된 회계추정치는 실제 발생 결과와 일치하지 않을 수 있습니다. 보고기간 말 현재 인식된 자산과 부채의 장부금액을 중요하게 변동시킬 수 있는 유의적인 위험을 포함하고 있는 회계추정과 가정은 다음과 같습니다.

(1) 금융상품의 공정가치 측정

당사는 주식6에서 기술한대로 정상거래시장에서 거래되지 않는 다양한 금융상품의 공정가치를 결정하기 위해 평가모형을 이용하는 경우 일반적인 가치평가모형부터 발전된 자체 평가모형까지 다양한 방법을 사용하며 이때 다양한 투입변수와 가정을 적용합니다.

(2) 대손충당금

상각후원가로 측정되는 예치금 및 대출채권의 손상차손은 주식 3. (5)에 기술된 회계정책에 따라 측정되고 있습니다.

(3) 매도가능지분증권의 손상

매도가능지분증권의 공정가치가 취득원가 이하로 유의적으로 또는 지속적으로 하락하는 경우는 손상이 발생하였다는 객관적인 증거에 해당합니다. 이에 따라, 당사는 취득원가 대비 30% 이상 공정가치의 하락을 "유의적인 하락"으로, 시장성있는 지분증권의 시장가격이 취득원가 이하로 하락한 상태가 6개월 이상 지속되는 경우를 "지속적인 하락"으로 간주하고 있습니다.

(4) 법인세

정상적인 영업과정에서 최종 세금가액의 결정을 불확실하게 하는 여러 종류의 거래와 계산 방식이 존재합니다. 당사는 보고기간말 현재까지의 영업활동의 결과로 미래에 부담할 것으로 예상되는 법인세효과를 최선의 추정과정을 거쳐 당기법인세 및 이연법인세로 인식하였습니다. 하지만 실제 미래 최종 법인세부담은 인식한 관련 자산·부채와 일치하지 않을 수 있으며, 이러한 차이는 최종 법인세효과가 확정된 시점의 당기법인세 및 이연법인세자산·부채에 영향을 줄 수 있습니다.

(5) 확정급여부채

확정급여채무의 현재가치는 많은 가정을 사용하는 보험수리적 방식에 의해 결정되는 다양한 요소들에 따라 달라질 수 있습니다. 연금의 순원가(이익)를 결정하는 데 사용되는 가정은 할인율을 포함하고 있으며, 이러한 가정의 변동은 확정급여채무의 장부금액에 영향을 줄 것입니다. 당사는 매년 말 적합한 할인율을 결정하고 있습니다. 이러한 할인율은 확정급여채무의 정산 시 발생할 것으로 예상되는 미래의 추정 현금 유출액의 현재가치를 결정할 때 사용되어야 하는 이자율을 나타냅니다. 당사는 연금이 지급되는 통화로 표시되고 관련 확정급여채무의 기간과 유사한 만기를 가진 우량 회사채 이자율을 고려하여 적절한 할인율을 결정하고 있습니다. 확정급여채무와 관련된 다른 주요한 가정들은 일부 현재의 시장 상황에 근거하고 있습니다.

(6) 위험회피관계

당사는 위험회피관계를 지정하는데 있어 위험회피기간 전체에 걸쳐 높은 위험회피효과를 기대하고 있으며, 현금흐름위험회피에서 위험회피대상 예상거래는 발생가능성이 매우 높을 것으로 판단하고 있습니다.

6. 금융상품의 공정가치

활성시장에서 거래되는 금융상품(단기매매금융상품과 매도가능금융상품 등)의 공정가치는 보고기간 종료일 현재 고시되는 시장가격에 기초하여 산정됩니다.

활성시장에서 거래되지 아니하는 금융상품(예: 장외파생상품)의 공정가치는 평가기법을 사용하여 결정하고 있습니다. 당사는 다양한 평가기법을 활용하고 있으며 보고기간 종료일 현재 시장상황에 근거하여 가정을 수립하고 있습니다.

금융상품은 합리적인 판단력과 거래의사가 있는 독립된 당사자 사이의 최근 거래를 사용하는 방법, 실질적으로 동일한 다른 금융상품의 현행공정가치를 이용할 수 있다면 이를 참조하는 방법, 추정현금흐름할인방법, 옵션가격결정모형과 같은 다양한 기법들을 사용하여 공정가치를 산정하고 있습니다.

당사는 공정가치측정에 사용된 투입변수의 유의성을 반영하는 공정가치 서열체계를 이용하여 공정가치측정치를 분류하고 있습니다. 공정가치 서열체계는 다음과 같습니다.

1) 수준 1

동일한 자산이나 부채에 대한 활성시장의(조정되지 않은) 공시가격

2) 수준 2

직접적으로(예: 가격) 또는 간접적으로(예: 가격에서 도출되어) 관측가능한 자산이나 부채에 대한 투입변수 (단, 수준 1에 포함된 공시가격은 제외)

3) 수준 3

관측가능한 시장자료에 기초하지 않은 자산이나 부채에 대한 투입변수

공정가치 측정치 전체를 공정가치 서열체계의 어느 수준으로 구분하는지는 공정가치측정치 전체에 유의적인 투입변수 중 가장 낮은 수준의 투입변수에 기초하여 결정합니다. 이러한 목적상 투입변수의 유의성은 공정가치 측정치 전체에 대해 평가되며, 공정가치 측정에서 관측가능한 투입변수를 이용하지만 그러한 관측가능한 투입변수가 관측가능하지 않은 투입변수에 기초한 유의적인 조정이 필요한 경우, 측정치는 수준 3의 측정치로 분류하고 있습니다. 공정가치 측정치 전체에 대한 특정 투입변수의 유의성을 평가할 때에는 당해 자산이나 부채에 특유한 요소를 고려하여 판단할 것이 요구됩니다.

(1) 공정가치로 측정하는 금융상품

1) 당기말과 전기말 현재 금융상품자산 및 금융상품부채의 평가수준별 공정가치의 내역은 다음과 같습니다.

<제 27(당) 기>

(단위:백만원)				
구 분	수준 1	수준 2	수준 3	합 계
<금융자산>				
단기매매금융자산				
채무증권	-	188,892	-	188,892
지분증권	-	20,000	-	20,000
소계	-	208,892	-	208,892
파생상품자산				
매매목적	-	522	43,662	44,184
위험회피목적	-	2,353	-	2,353
소계	-	2,875	43,662	46,537
매도가능금융자산				
채무증권	-	37,065	-	37,065
지분증권 (*1,2)	5,291	-	682,735	688,026
소계	5,291	37,065	682,735	725,091
합계	5,291	248,832	726,397	980,520
<금융부채>				
파생상품부채				
매매목적	-	11	5,017	5,028
위험회피목적	-	5,546	-	5,546
합계	-	5,557	5,017	10,574

(*1) 매도가능금융자산의 시장성 없는 지분증권 중 신한인프라포트폴리오투융자회사 외 34개 종목과 출자금 중 큐씨피6호프로젝트사모투자전문회사 외 155개 종목, 수익증권 중 캡스톤 전문투자형 사모투자신탁 제2호 외 28개 종목은 독립적인 외부평가기관의 전문가적 판단에 근거한 합리적인 평가모형과 적절한 추정치를 사용하여 산정한 금액을 공정가치로 인식하였습니다. 외부평가기관은 공정가치 산정시 DCF모형(Discounted Cash Flow Model), IMV모형(Imputed Market Value Model), FCFF모형(Free Cash Flow to the Firm Model), 배당할인모형, 위험조정할인율법 중 평가 대상의 특성을 고려하여 적합하다고 판단된 1개 이상의 평가방법을 사용하여 공정가치를 산정하고 있습니다.

(*2) 매도가능금융자산 중 (주)비모 등 61,722백만원은 공정가치를 신뢰성 있게 측정할 수 없어 취득원가로 계상하였습니다.

<제 26(전) 기>

(단위:백만원)				
구 분	수준 1	수준 2	수준 3	합 계
<금융자산>				
단기매매금융자산				
지분증권	-	100,126	-	100,126
파생상품자산				
매매목적	-	216	15,666	15,882
위험회피목적	-	847	-	847
소계	-	1,063	15,666	16,729
매도가능금융자산				
채무증권	-	21,974	-	21,974
지분증권 (*1,2)	7,465	-	624,349	631,814
소계	7,465	21,974	624,349	653,788
합계	7,465	123,163	640,015	770,643
<금융부채>				
파생상품부채				
매매목적	-	1,417	17	1,434
위험회피목적	-	176	-	176
합계	-	1,593	17	1,610

- (*1) 매도가능금융자산의 시장성 없는 지분증권 중 오씨아이스페셜티 외 30개 종목과 출자금 중 케이쓰리 상호사모투자전문회사 외 97개 종목, 수익증권 중 JB파워전문투자형사모특별자산투자신탁 2호 외 19개종목은 독립적인 외부평가기관의전문가적 판단에 근거한 합리적인 평가모형과 적절한 추정치를 사용하여 산정한 금액을 공정가치로 인식하였습니다. 외부평가기관은 공정가치 산정시 DCF모형 (Discounted Cash Flow Model), IMV모형(Imputed Market Value Model), FCFF모형(Free Cash Flow to the Firm Model), 배당할인모형, 위험조정할인율법 중 평가 대상의 특성을 고려하여 적합하다고 판단된1개 이상의평가방법을 사용하여 공정가치를 산정하고 있습니다.
- (*2) 매도가능금융자산 중 토이트론(주) 등 68,385백만원은 공정가치를 신뢰성 있게 측정할 수 없어 취득 원가로 계상하였습니다.

2) 공정가치서열 수준 3의 변동내역

당기와 전기 중 공정가치 수준 3에 해당하는 금융상품의 증감내역은 다음과 같습니다.

(단위:백만원)				
구 분	제 27(당) 기		제 26(전) 기	
	매도가능금융상품	파생상품	매도가능금융상품	파생상품
<금융자산>				
기초금액	624,349	15,666	409,089	20,728
당기손익인식액	(11,258)	14,106	(5,767)	(768)
기타포괄손익인식액	1,595	-	(2,488)	-
당기취득	318,548	25,462	357,435	8,672
당기감소	(250,499)	(11,572)	(133,920)	(12,966)
기말잔액	682,735	43,662	624,349	15,666
<금융부채>				
기초금액	-	17	-	-
당기손익인식액	-	4,938	-	(533)
당기취득	-	458	-	550
당기감소	-	(396)	-	-
기말잔액	-	5,017	-	17

(*) 당기와 전기 중 공정가치 서열체계의 수준 3으로의 또는 수준 3으로부터의 이동은 없습니다.

3) 당기말과 전기말 현재 공정가치 수준 2로 분류된 금융상품의 공정가치 측정시 사용된 평가방법과 투입변수는 다음과 같습니다.

<제 27(당) 기>

(단위: 백만원)				
금융상품 종류	가치평가방법	종류	장부금액	투입변수
<금융자산>				
단기매매금융자산	DCF모형	채무증권	188,892	할인율
	순자산가치법	지분증권	20,000	기초자산의 공정가치
매매목적파생상품자산	DCF모형	통화선도	522	할인율, 환율
위험회피목적파생상품자산		통화스왑	2,353	할인율, 환율
매도가능금융자산	DCF모형	채무증권	37,065	할인율
금융자산 합계			248,832	
<금융부채>				
매매목적파생상품부채	DCF모형	통화선도	11	할인율, 환율
위험회피목적파생상품부채		통화스왑	5,546	할인율, 환율
금융부채 합계			5,557	

<제 26(전) 기>

(단위: 백만원)				
금융상품 종류	가치평가방법	종류	장부금액	투입변수
<금융자산>				
단기매매금융자산	순자산가치법	지분증권	100,126	기초자산의 공정가치
매매목적파생상품자산	DCF모형	통화선도	216	할인율, 환율
위험회피목적파생상품자산		통화스왑	847	할인율, 환율
매도가능금융자산	DCF모형	채무증권	21,974	할인율
금융자산 합계			123,163	
<금융부채>				
매매목적파생상품부채	DCF모형	통화선도	1,417	할인율, 환율
위험회피목적파생상품부채		통화스왑	90	할인율, 환율
		이자율스왑	86	할인율
금융부채 합계			1,593	

4) 당기말과 전기말 현재 공정가치 수준 3으로 분류된 금융상품의 공정가치 측정시 사용된 평가기법 및 유의적이지만 관측가능하지 않은 투입변수는 다음과 같습니다.

<제 27(당) 기>

(단위: 백만원)					
금융상품 종류	가치평가기법	종류	장부금액	유의적이지만 관측가능하지 않은 투입변수	범위
파생상품자산	옵션모형(*)	주식관련	43,662	기초자산의 변동성	10.46%~26.41%
매도가능금융자산	할인된 현금흐름	지분증권	682,734	할인율	3.19%~14.76%
금융자산 합계			726,396		
파생상품부채	옵션모형(*)	주식관련	5,017	기초자산의 변동성	10.46%~23.44%
금융부채 합계			5,017		

(*) 파생상품 공정가치를 측정하기 위해 적용된 옵션모형은 이항모형입니다.

<제 26(전) 기>

(단위: 백만원)					
금융상품 종류	가치평가기법	종류	장부금액	유의적이지만 관측가능하지 않은 투입변수	범위
파생상품자산	옵션모형(*)	주식관련	15,666	기초자산의 변동성	5.09%~38.45%
매도가능금융자산	할인된 현금흐름	지분증권	624,349	할인율	4.25%~22.11%
금융자산 합계			640,015		
파생상품부채	옵션모형(*)	주식관련	17	기초자산의 변동성	10.07%
금융부채 합계			17		

(*) 파생상품 공정가치를 측정하기 위해 적용된 옵션모형은 이항모형입니다.

5) 관측가능하지 않은 투입변수의 변경에 대한 민감도

당기말과 전기말 현재 수준 3으로 분류된 금융상품의 공정가치 측정 시 관측가능하지 않은 투입변수를 합리적으로 가능한 대체적인 가정에 따른 투입변수로 변경하는 경우 당기손익 또는 기타포괄손익 등으로 인식되는 변동의 효과는 다음과 같습니다.

<제 27(당) 기>

(단위: 백만원)			
금융상품 종류		유리한 변동	불리한 변동
당기손익인식(*1)	파생상품자산	817	(708)
매도가능금융자산(*2)		3,523	(2,375)
금융자산 합계		4,340	(3,083)
당기손익인식(*1)	파생상품부채	47	(52)
금융부채 합계		47	(52)

- (*1) 주요 관측불가능한 투입변수인 기초자산의 변동성을 10%만큼 증가 또는 감소시킴으로써 공정가치 변동을 산출하고 있습니다.
- (*2) 주요 관측불가능한 투입변수인 할인율(-1%~1%)을 증가 또는 감소시킴으로써 공정가치 변동을 산출하고 있습니다.

<제 26(전) 기>

(단위: 백만원)			
금융상품 종류		유리한 변동	불리한 변동
당기손익인식(*1)	파생상품자산	811	(767)
매도가능금융자산(*2)		3,089	(1,549)
금융자산 합계		3,900	(2,316)
당기손익인식(*1)	파생상품부채	9	(13)
금융부채 합계		9	(13)

- (*1) 주요 관측불가능한 투입변수인 기초자산의 변동성을 10%만큼 증가 또는 감소시킴으로써 공정가치 변동을 산출하고 있습니다.
- (*2) 주요 관측불가능한 투입변수인 할인율(-1%~1%)을 증가 또는 감소시킴으로써 공정가치 변동을 산출하고 있습니다.

(2) 상각후원가로 측정하는 금융상품

1) 상각후원가로 측정하는 금융상품의 공정가치 산출방법은 다음과 같습니다.

구분	공정가치 산출 방법
대출채권	대출채권의 공정가치는 수취할 것으로 예상되는 기대 현금흐름의 현재가치로 평가됩니다. 기대현금흐름은 공정가치를 결정하기 위해 현재 시장 이자율에 차주의 신용위험 등을 고려한 할인율로 할인하였습니다.
만기보유금융자산	최근 거래가격의 산술평균한 값을 공정가치로 산출하였습니다.
차입부채 및 사채	차입부채와 사채는 계약상 현금흐름을 시장이자율에 잔여위험을 고려한 할인율로 할인한 현재가치를 공정가치로 산출하였습니다.

2) 당기말과 전기말 현재 상각후원가로 측정하는 금융상품 자산부채의 장부금액 및 공정가치 내역은 다음과 같습니다.

(단위: 백만원)				
구분	제 27(당) 기		제 26(전) 기	
	장부금액	공정가치	장부금액	공정가치
<금융자산>				
대출채권	4,089,903	4,138,721	3,589,009	3,660,088
대출금	2,872,823	2,915,829	2,484,248	2,543,503
금융리스채권	630,461	632,111	803,572	814,100
할부금융채권	586,619	590,781	301,189	302,485
만기보유금융자산	3,013	3,099	3,024	3,142
국공채	3,013	3,099	3,024	3,142
기타금융자산(*1)	39,626	40,330	27,845	28,318
합계	4,132,542	4,182,150	3,619,878	3,691,548
<금융부채>				
차입부채	919,000	960,798	890,000	917,514
사채	3,489,146	3,609,786	2,779,889	2,867,477
원화사채	3,232,401	3,353,055	2,460,327	2,547,439
외화사채	256,745	256,731	319,562	320,038
기타금융부채(*2)	134,969	140,644	151,138	157,437
합계	4,543,115	4,711,228	3,821,027	3,942,428

(*1) 미수금, 미수수익, 보증금, 가지금 등으로 구성되어 있습니다.

(*2) 미지급금, 미지급비용, 수입보증금 등으로 구성되어 있습니다.

3) 당기말 및 전기말 현재 재무상태표에서 공정가치로 측정되지는 않으나 공정가치가 공시되는 금융자산부채의 평가수준별 공정가치의 내역은 다음과 같습니다.

<제 27(당) 기>

(단위:백만원)				
구 분	수준 1	수준 2	수준 3	합 계
<금융자산>				
대출채권	-	-	4,138,721	4,138,721
대출금	-	-	2,915,829	2,915,829
금융리스채권	-	-	632,111	632,111
할부금융채권	-	-	590,781	590,781
만기보유금융자산	3,099	-	-	3,099
국공채	3,099	-	-	3,099
기타금융자산(*1)	-	-	40,330	40,330
합계	3,099	-	4,179,051	4,182,150
<금융부채>				
차입부채	-	-	960,798	960,798
사채	-	3,609,786	-	3,609,786
원화사채	-	3,353,055	-	3,353,055
외화사채	-	256,731	-	256,731
기타금융부채(*2)	-	-	140,644	140,644
합계	-	3,609,786	1,101,442	4,711,228

(*1) 미수금, 미수수익, 보증금, 가지금 등으로 구성되어 있습니다.

(*2) 미지급금, 미지급비용, 수입보증금 등으로 구성되어 있습니다.

<제 26(전) 기>

(단위:백만원)				
구 분	수준 1	수준 2	수준 3	합 계
<금융자산>				
대출채권	-	-	3,660,088	3,660,088
대출금	-	-	2,543,503	2,543,503
금융리스채권	-	-	814,100	814,100
할부금융채권	-	-	302,485	302,485
만기보유금융자산	3,142	-	-	3,142
국공채	3,142	-	-	3,142
기타금융자산(*1)	-	-	28,318	28,318
합계	3,142	-	3,688,406	3,691,548
<금융부채>				
차입부채	-	-	917,514	917,514
사채	-	2,867,477	-	2,867,477
원화사채	-	2,547,439	-	2,547,439
외화사채	-	320,038	-	320,038
기타금융부채(*2)	-	-	157,437	157,437
합계	-	2,867,477	1,074,951	3,942,428

(*1) 미수금, 미수수익, 보증금, 가지급금 등으로 구성되어 있습니다.

(*2) 미지급금, 미지급비용, 수입보증금 등으로 구성되어 있습니다.

7. 금융상품의 범주별 분류

(1) 당기말과 전기말 현재 각 금융자산과 금융부채의 범주별 장부금액은 다음과 같습니다.

<제 27(당) 기>

(단위: 백만원)									
구분	당기손익인식 금융자산	매도가능 금융자산	만기보유 금융자산	대여금및 수취채권	위험회피 파생상품자산	당기손익인식금 응부채	위험회피 파생상품부채	상각후원가 측정금융부채	합계
<금융자산>									
예치금	-	-	-	50,446	-	-	-	-	50,446
단기매매금융자산	208,892	-	-	-	-	-	-	-	208,892
파생상품자산	44,184	-	-	-	2,353	-	-	-	46,537
매도가능금융자산	-	725,091	-	-	-	-	-	-	725,091
만기보유금융자산	-	-	3,013	-	-	-	-	-	3,013
대출채권	-	-	-	4,089,903	-	-	-	-	4,089,903
기타금융자산	-	-	-	39,626	-	-	-	-	39,626
합계	253,076	725,091	3,013	4,179,975	2,353	-	-	-	5,163,508
<금융부채>									
파생상품부채	-	-	-	-	-	5,028	5,546	-	10,574
차입부채	-	-	-	-	-	-	-	919,000	919,000
사채	-	-	-	-	-	-	-	3,489,146	3,489,146
기타금융부채	-	-	-	-	-	-	-	134,970	134,970
합계	-	-	-	-	-	5,028	5,546	4,543,116	4,553,690

<제 26(전) 기>

(단위: 백만원)									
구분	당기손익인식 금융자산	매도가능 금융자산	만기보유 금융자산	대여금및 수취채권	위험회피 파생상품자산	당기손익인식금 응부채	위험회피 파생상품부채	상각후원가 측정금융부채	합계
<금융자산>									
예치금	-	-	-	28,454	-	-	-	-	28,454
단기매매금융자산	100,126	-	-	-	-	-	-	-	100,126
파생상품자산	15,882	-	-	-	847	-	-	-	16,729
매도가능금융자산	-	653,788	-	-	-	-	-	-	653,788
만기보유금융자산	-	-	3,024	-	-	-	-	-	3,024
대출채권	-	-	-	3,589,009	-	-	-	-	3,589,009
기타금융자산	-	-	-	27,845	-	-	-	-	27,845
합계	116,008	653,788	3,024	3,645,308	847	-	-	-	4,418,975
<금융부채>									
파생상품부채	-	-	-	-	-	1,434	176	-	1,610
차입부채	-	-	-	-	-	-	-	890,000	890,000
사채	-	-	-	-	-	-	-	2,779,889	2,779,889
기타금융부채	-	-	-	-	-	-	-	151,138	151,138
합계	-	-	-	-	-	1,434	176	3,821,027	3,822,637

(2) 당기와 전기 중 발생한 금융상품의 범주별 포괄손익은 다음과 같습니다.

<제 27(당) 기>

(단위: 백만원)						
구분	순손익					기타포괄손익
	이자수익/비용	수수료수익/비용	손상차손	기타손익	합계	
<금융자산>						
당기손익인식금융자산	-	-	-	33,343	33,343	-
매도가능금융자산	1,150	-	(13,296)	47,408	35,262	882
만기보유금융자산	82	-	-	-	82	-
대여금및수취채권	199,158	4,077	(16,064)	1,473	188,644	-
위험회피목적파생상품자산	-	-	-	2,155	2,155	784
합계	200,390	4,077	(29,360)	84,379	259,486	1,666
<금융부채>						
당기손익인식금융부채	-	-	-	(28,306)	(28,306)	-
상각후원가측정금융부채	(97,539)	-	-	-	(97,539)	-
위험회피목적파생상품부채	-	-	-	(7,535)	(7,535)	66
합계	(97,539)	-	-	(35,841)	(133,380)	66

<제 26(전) 기>

(단위: 백만원)						
구분	순손익					기타포괄손익
	이자수익/비용	수수료수익/비용	손상차손	기타손익	합계	
<금융자산>						
당기손익인식금융자산	-	-	-	10,474	10,474	-
매도가능금융자산	201	-	(8,405)	35,724	27,520	(2,571)
만기보유금융자산	83	-	-	-	83	-
대여금및수취채권	186,368	3,057	(73,683)	8,484	124,226	-
위험회피목적파생상품자산	-	-	-	715	715	100
합계	186,652	3,057	(82,088)	55,397	163,018	(2,471)
<금융부채>						
당기손익인식금융부채	-	-	-	916	916	-
상각후원가측정금융부채	(89,997)	-	-	(10,035)	(100,032)	-
위험회피목적파생상품부채	-	-	-	(442)	(442)	299
합계	(89,997)	-	-	(9,561)	(99,558)	299

8. 현금및예치금

(1) 현금및예치금의 종류별 내역

당기말과 전기말 현재 현금 및 예치금의 종류별 내역은 다음과 같습니다.

(단위: 백만원)		
구분	제 27(당) 기	제 26(전) 기
현금	1	1
원화예치금	기타금융기관예치금	31,617
	소계	31,617
외화예치금	외화정기예치금	15,000
	외화기타예치금	3,829
	소계	18,829
합계	50,447	28,455

(2) 사용제한 예치금

당기말과 전기말 현재 사용이 제한되어 있는 예치금 내역은 다음과 같습니다.

(단위: 백만원)			
구분	제 27(당) 기	제 26(전) 기	사용제한내용
원화예치금	-	100	전기말 소송 관련 압류건

9. 단기매매금융자산

당기말과 전기말 현재 단기매매금융자산의 내역은 다음과 같습니다.

(단위: 백만원)		
구분	제 27(당) 기	제 26(전) 기
기타지분증권	20,000	100,126
채무증권	188,892	-
합계	208,892	100,126

10. 매도가능금융자산과 만기보유금융자산

(1) 매도가능금융자산과 만기보유금융자산 내역

당기말과 전기말 현재 매도가능금융자산 및 만기보유금융자산의 내역은 다음과 같습니다.

(단위: 백만원)			
구분		제 27(당) 기	제 26(전) 기
매도가능금융자산			
채무증권	회사채 및 기타	37,065	21,974
지분증권	주식	99,938	88,339
	출자금	444,316	332,387
	수익증권	143,772	211,088
	소계	688,026	631,814
합계		725,091	653,788
만기보유금융자산			
채무증권	국공채	3,013	3,024

(2) 매도가능금융자산처분손익

당기와 전기 중 매도가능금융자산에 대하여 인식한 처분손익은 다음과 같습니다.

(단위: 백만원)		
구분	제 27(당) 기	제 26(전) 기
매도가능금융자산처분이익	5,793	10,791
매도가능금융자산처분손실	(2,813)	(4,764)
합계	2,980	6,027

11. 대출채권

(1) 대출채권의 구성 내역

당기말과 전기말 현재 대출채권의 구성내역은 다음과 같습니다.

(단위: 백만원)		
과목	제 27(당) 기	제 26(전) 기
대출금	2,951,093	2,562,875
금융리스채권	649,574	821,726
할부금융채권	588,865	303,072
대출채권 총계	4,189,532	3,687,673
차감 : 현재가치할인차금	(24,526)	(9,875)
이연대출부대비용(수익)	(2,852)	146
대손충당금차감전 대출채권 총계	4,162,154	3,677,944
차감 : 대손충당금	(72,251)	(88,935)
대손충당금차감후 대출채권 총계	4,089,903	3,589,009

(2) 대손충당금 증감내역

당기 및 전기 중 대출채권 및 기타자산에 대한 대손충당금 변동내역은 다음과 같습니다.

<제 27(당) 기>

(단위: 백만원)			
구분	대출채권	기타자산	합계
기초	88,935	472	89,407
충당금 전입액	15,859	205	16,064
상각액	(30,483)	(241)	(30,724)
할인차금 상각액	(2,306)	-	(2,306)
상각채권 회수	2,727	252	2,979
기타증감(*)	(2,481)	17	(2,464)
기말	72,251	705	72,956

(*) 기타증감에는 출자전환으로 인한 변동 및 대출채권 매각으로 인한 변동 등이 포함되어 있습니다.

<제 26(전) 기>

(단위: 백만원)			
구분	대출채권	기타자산	합계
기초	90,544	388	90,932
총당금 전입(환입)액	73,748	(65)	73,683
상각액	(69,626)	(107)	(69,733)
할인차금 상각액	(3,190)	-	(3,190)
상각채권 회수	3,551	256	3,807
기타증감(*)	(6,092)	-	(6,092)
기말	88,935	472	89,407

(*) 기타증감에는 출자전환으로 인한 변동 및 대출채권 매각으로 인한 변동 등이 포함되어 있습니다.

(3) 이연대출부대비용(수익)

당기 및 전기 중 이연대출부대비용(수익) 변동내역은 다음과 같습니다.

(단위: 백만원)		
구분	제 27(당) 기	제 26(전) 기
기초잔액	146	732
신규발생	(4,409)	166
상각액	1,411	(752)
기말잔액	(2,852)	146

12. 리스자산

(1) 당기말과 전기말 현재 리스자산의 내역은 다음과 같습니다.

(단위: 백만원)		
구분	제 27(당) 기	제 26(전) 기
운용리스자산	28,137	39,340
감가상각누계액	(16,771)	(20,246)
소계	11,366	19,094
운용리스개설직접원가	1	2
합계	11,367	19,096

(2) 운용리스자산

당기말과 전기말 현재 취득원가를 기준으로 한 운용리스자산에 대한 업종별 내역은 다음과 같습니다.

(단위: 백만원)		
구분	제 27(당) 기	제 26(전) 기
1. 제조업	26,829	37,990
2. 도·소매, 숙박업	750	750
3. 운수, 창고업	446	446
4. 사회및개인서비스업	112	154
합계	28,137	39,340

(3) 당기 및 전기 중 운용리스자산의 변동내역은 다음과 같습니다.

(단위: 백만원)		
구분	제 27(당) 기	제 26(전) 기
기초장부금액	19,094	23,668
취득액	-	7,291
처분액	(567)	(3,654)
감가상각비	(7,161)	(8,211)
기말장부금액	11,366	19,094

(4) 당기말과 전기말 현재 금융리스채권의 리스총투자와 회수할 최소리스료의 현재가치는 다음과 같습니다.

<제 27(당) 기>

(단위: 백만원)			
구 분	총투자액	미실현이자수익	최소리스료의 현재가치
1년 이내	302,790	24,466	278,324
1년초과 ~ 5년 이내	381,527	20,391	361,136
5년 초과	10,115	1	10,114
합 계	694,432	44,858	649,574

<제 26(전) 기>

(단위: 백만원)			
구 분	총투자액	미실현이자수익	최소리스료의 현재가치
1년 이내	363,674	32,477	331,197
1년초과 ~ 5년 이내	501,560	27,803	473,757
5년 초과	16,772	-	16,772
합 계	882,006	60,280	821,726

(5) 리스료 회수계획

당기말 현재 실행된 리스계약에 대한 연도별 리스료 회수계획은 다음과 같습니다.

(단위: 백만원)				
구분	금융리스			운용리스
	최소리스료	현재가치조정	최소리스료의 현재가치	최소리스료
1년 이내	302,790	(24,466)	278,324	6,029
1년초과 ~ 5년 이내	381,527	(20,391)	361,136	2,461
5년 초과	10,115	(1)	10,114	-
합계	694,432	(44,858)	649,574	8,490

13. 파생상품

(1) 공정가치

당기말과 전기말 현재 보유중인 파생상품의 공정가치는 다음과 같습니다.

(단위: 백만원)						
구분			제 27(당) 기		제 26(전) 기	
			자산	부채	자산	부채
외화관련	장외파생상품	통화선도	522	11	216	1,417
	장외파생상품	통화스왑	2,353	5,546	847	90
이자율관련	장외파생상품	이자율스왑	-	-	-	86
주식관련	장외파생상품	장외주식옵션	43,662	5,017	15,666	17
합계			46,537	10,574	16,729	1,610

(2) 파생상품 평가손익

당기와 전기 중 파생상품 평가손익의 내역은 다음과 같습니다.

(단위: 백만원)				
구분			제 27(당) 기	제 26(전) 기
외환관련	장외파생상품	통화선도	510	(1,184)
	장외파생상품	통화스왑(*)	(3,863)	554
이자율관련	장외파생상품	이자율스왑(*)	-	245
주식관련	장외파생상품	장외주식옵션	9,168	(234)
합계			5,815	(619)

(*) 해당 파생상품 평가손익은 현금흐름위험회피회계적용으로 인해서 기타포괄손익으로 계상되었습니다.

14. 유형자산

당기와 전기 중 유형자산의 증감내역은 다음과 같습니다.

<제 27(당) 기>

(단위: 백만원)					
구분	기초장부금액	취득액(*) (자본적지출 포함)	처분액	감가상각비	기말장부금액
사무실설비	352	1,248	(276)	(210)	1,114
차량운반구	89	-	-	(28)	61
집기비품	1,270	348	-	(477)	1,141
합계	1,711	1,596	(276)	(715)	2,316

(*) 복구총당부채 설정액 251백만원이 포함되어 있습니다.

<제 26(전) 기>

(단위: 백만원)					
구분	기초장부금액	취득액(*) (자본적지출 포함)	처분액	감가상각비	기말장부금액
사무실설비	197	404	(66)	(183)	352
차량운반구	11	110	-	(32)	89
집기비품	1,031	678	-	(439)	1,270
합계	1,239	1,192	(66)	(654)	1,711

(*) 복구총당부채 설정액 101백만원이 포함되어 있습니다.

15. 무형자산

당기와 전기 중 무형자산의 증감내역은 다음과 같습니다.

<제 27(당) 기>

(단위: 백만원)					
구분	기초장부금액	취득액	처분	무형자산 상각비	기말장부금액
소프트웨어	2,344	922	(11)	(899)	2,356
회원권	2,371	1,203	(276)	(1)	3,297
합계	4,715	2,125	(287)	(900)	5,653

<제 26(전) 기>

(단위: 백만원)						
구분	기초장부금액	취득액	처분	무형자산 상각비	손상차손(*)	기말장부금액
소프트웨어	2,459	703	-	(818)	-	2,344
회원권	2,492	106	(77)	-	(150)	2,371
합계	4,951	809	(77)	(818)	(150)	4,715

(*) 회원권은 골프 및 콘도 회원권으로 모두 내용연수를 특정기간으로 한정할 수 없는 무형자산으로, 전기말 현재 거래소 시가가 장부금액보다 낮아 손상차손을 인식하였습니다.

16. 관계기업에 대한 투자자산

(1) 당기말과 전기말 현재 관계기업에 대한 투자자산의 현황은 다음과 같습니다.

회사명	소재지	결산월	지분율(%)	
			제 27(당) 기	제 26(전) 기
에스에이치씨-아이엠엠신성장펀드(*3)	한국	12월	-	64.52
QCP신기술투자조합20호	한국	12월	47.17	47.17
코에프씨신한프런티어챔프2010의4호사모투자전문회사(*2)	한국	12월	6.54	6.54
에스티아이신성장동력투자조합	한국	12월	50.00	50.00
신한케이투세컨더리투자조합(*3)	한국	12월	-	10.75
티에스2013-6M&A투자조합(*3)	한국	12월	-	25.00
에스피신기술사업투자조합1호	한국	12월	23.26	23.26
알바트로스그로스펀드(*3)	한국	12월	-	36.36
아시아퍼시픽39호선박투자회사	한국	12월	50.00	50.00
마이다스동아스노우볼투자조합(*1)	한국	12월	53.33	53.33
IBKS신한창조경제신기술사업투자조합(*2)	한국	12월	15.14	5.00
에스엠신기술사업투자조합제1호	한국	12월	36.36	36.36
아주-SHC상생기업4호투자조합	한국	12월	21.98	21.98
케이클라비스마이스터신기술조합5호(*3)	한국	12월	-	23.26
케이클라비스마이스터신기술조합4호	한국	12월	20.00	20.00
케이클라비스마이스터신기술조합제2호	한국	12월	38.83	38.83
KDBC마이다스동아스노우볼투자조합2호	한국	12월	25.00	25.00
이앤티그리스신기술사업투자조합1호	한국	12월	47.62	47.62
IBKS신한창조경제신기술사업투자조합2호(*2)	한국	12월	13.85	4.55
케이클라비스마이스터신기술조합제십호	한국	12월	21.28	21.28
케이클라비스마이스터신기술조합제구호	한국	12월	34.48	34.48
케이클라비스마이스터신기술조합제십사호(*3)	한국	12월	-	33.33
케이클라비스마이스터신기술조합제십칠호	한국	12월	26.09	26.09
드림하이투자조합3호(*1)	한국	12월	54.55	54.55
신한-알바트로스기술투자펀드(*2)	한국	12월	16.67	-
신한-스타셋헬스케어투자조합제1호(*4)	한국	12월	24.04	-
신한-마이다스동아세컨더리투자조합(*4)	한국	12월	50.00	-
신한-케이투글로벌소재투자조합(*4)	한국	12월	36.23	-
신한-수인베스트먼트청년창업벤처투자조합1호(*4)	한국	12월	24.00	-
시너지-신한메자닌신기술투자조합(*4)	한국	12월	47.62	-
신한케이프제일호신기술투자조합(*4)	한국	12월	20.83	-
리치먼드사모용인판매시설부동산투자신탁(*5)	한국	12월	41.80	-
KTB칸피던스사모부동산투자신탁제65호(*5)	한국	12월	30.29	-
JBUS핀테크인컴전문투자형사모투자신탁2호(*5)	한국	12월	20.00	-
메리츠AI-SingA330-A전문투자형사모특별자산투자신탁(*5)	한국	12월	23.89	-

메리츠AI-SingA330-B전문투자형사모특별자산투자신탁(*5)	한국	12월	20.16	-
한국대안투자자원유동화전문투자형사모투자신탁제6호(*5)	한국	12월	20.00	-
현대시즌IV메자닌전문투자형사모증권투자신탁(*5)	한국	12월	28.02	-
브레인전문투자형사모투자신탁제6호(*5)	한국	12월	20.00	-
파인아시아무담보개인채무조정채권신탁15호(*1,5)	한국	12월	97.94	-
GB전문투자형사모증권투자신탁3호(*5)	한국	12월	33.33	-
브레인전문투자형사모투자신탁12호(*4)	한국	12월	48.19	-
현대인베스트BMC전문투자형사모투자신탁1호(*4)	한국	12월	20.00	-
파인아시아무담보개인채무조정채권신탁18호(*4)	한국	12월	22.86	-
보고DebtStrategy전문투자형사모부동산투자신탁4호(*4)	한국	12월	20.00	-
플랫폼파트너스브릭세이브전문투자형사모투자신탁1호(*1,4)	한국	12월	98.77	-
파인밸류Project1호전문투자형사모투자신탁(*4)	한국	12월	32.15	-

- (*1) 당사는 유한책임조합원(사원)으로서 조합(회사)의 경제활동에서 효익을 얻기 위하여 투자 정책을 결정할 수 있는 능력을 가지고 있지 않습니다.
- (*2) 당사는 업무집행조합원(사원)으로서 조합(회사)의 투자의사결정 등에 대해 유의적인 영향력을 행사할 수 있습니다.
- (*3) 당기 중 청산하였습니다.
- (*4) 당기 중 취득하였습니다.
- (*5) 당기에 매도가능금융자산에서 관계기업에 대한 투자자산으로 재분류되었습니다.

(2) 당기와 전기 중 관계기업에 대한 투자자산의 증감내역은 다음과 같습니다.

<제 27(당) 기>

(단위: 백만원)				
피투자회사	기초장부금액	취득(처분)	대체	기말장부금액
에스에이치씨-아이엠엠신성장펀드(*2)	1,437	(1,437)	-	-
QCP신기술투자조합20호(*1)	-	-	-	-
코에프씨신한프린터어챔프2010의4호사모투자전문회사	2,157	-	-	2,157
에스티아이신성장동력투자조합(*2)	2,050	(1,390)	-	660
신한케이투세컨더리투자조합(*2)	350	(350)	-	-
티에스2013-6M&A투자조합(*2)	2,056	(2,056)	-	-
에스피신기술사업투자조합1호	2,000	-	-	2,000
알바트로스그로스펀드(*2)	800	(800)	-	-
아시아퍼시픽39호선박투자회사(*2)	5,160	(500)	-	4,660
마이다스동아스노우볼투자조합	1,200	-	-	1,200
IBKS신한창조경제신기술사업투자조합	224	-	-	224
에스엠신기술사업투자조합제1호	2,000	-	-	2,000
아주-SHC상생기업4호투자조합(*2)	1,080	(320)	-	760
케이클라비스마이스터신기술조합5호(*2)	500	(500)	-	-
케이클라비스마이스터신기술조합4호	500	-	-	500
케이클라비스마이스터신기술조합제2호(*2)	2,000	(777)	-	1,223
KDBC마이다스동아스노우볼투자조합2호	1,825	50	-	1,875
이앤티그리스신기술사업투자조합1호(*2)	2,000	(1,120)	-	880
IBKS신한창조경제신기술사업투자조합2호	90	-	-	90
케이클라비스마이스터신기술조합제십호(*2)	1,000	(527)	-	473
케이클라비스마이스터신기술조합제구호	500	-	-	500
케이클라비스마이스터신기술조합제십사호(*2)	500	(500)	-	-
케이클라비스마이스터신기술조합제십칠호	3,000	-	-	3,000
드림하이투자조합3호	1,800	-	-	1,800
신한-알바트로스기술투자펀드	-	1,000	-	1,000
신한-스타셋헬스케어투자조합제1호	-	500	-	500
신한-마이다스동아세컨더리투자조합	-	1,500	-	1,500
신한-케이투글로벌소재투자조합	-	1,500	-	1,500
신한-수인베스트먼트청년창업벤처투자조합1호	-	1,320	-	1,320
시너지-신한메자닌신기술투자조합	-	5,000	-	5,000
신한케이프제일호신기술투자조합	-	3,000	-	3,000
리치먼드사모용인판매시설부동산투자신탁(*3)	-	-	7,900	7,900
하우에코사모특별자산투자신탁제1호(*2,3)	-	(1,241)	1,241	-
KTB칸피던스사모부동산투자신탁제65호(*3)	-	-	5,300	5,300
JBUS핀테크인컴전문투자형사모투자신탁2호(*3)	-	-	2,000	2,000
메리츠AI-SingA330-A전문투자형사모특별자산투자신탁(*2,3)	-	(659)	7,420	6,761

메리츠AI-SingA330-B전문투자형사모특별자산투자신탁 (*3)	-	-	8,383	8,383
한국대안투자자원유동화전문투자형사모투자신탁제6호 (*2,3)	-	(300)	600	300
현대시즌IV메자닌전문투자형사모증권투자신탁(*3)	-	-	2,000	2,000
파인아시아NPL사모특별자산9호(*2,3)	-	(2,112)	2,112	-
브레인전문투자형사모투자신탁제6호(*3)	-	-	2,000	2,000
파인아시아무담보개인채무조정채권신탁15호(*2,3)	-	(1,804)	2,389	585
한국투자메자닌전문투자형사모증권투자신탁1호(*2,3)	-	(5,000)	5,000	-
GB전문투자형사모증권투자신탁3호(*3)	-	-	10,000	10,000
브레인전문투자형사모투자신탁12호	-	2,000	-	2,000
현대인베스트BMC전문투자형사모투자신탁1호	-	2,627	-	2,627
파인아시아무담보개인채무조정채권신탁18호	-	6,000	-	6,000
보고DebtStrategy전문투자형사모부동산투자신탁4호	-	1,655	-	1,655
플랫폼파트너스브릭세이브전문투자형사모투자신탁1호	-	8,000	-	8,000
파인밸류Project1호전문투자형사모투자신탁	-	1,000	-	1,000
합계	34,229	13,759	56,345	104,333

- (*1) 전기 이전에 순자산가치 하락하여 전액 손상 처리하였습니다.
- (*2) 당기 중 일부 혹은 전부를 처분하였습니다.
- (*3) 당기 중 매도가능금융자산에서 관계기업에 대한 투자자산으로 재분류되었습니다.

<제 26(전) 기>

(단위:백만원)				
피투자회사	기초장부금액	취득(처분)	손상차손	기말장부금액
에스에이치씨-아이엠엠신성장펀드	2,626	(1,189)	-	1,437
QCP 신기술투자조합 20호(*1)	-	-	-	-
에스티아이신성장동력투자조합	2,500	(450)	-	2,050
코에프씨신한프런티어챔프2010의4호사모투자전문회사	3,333	(1,176)	-	2,157
신한 케이투 세컨더리 투자조합	1,030	(680)	-	350
티에스2013-6 M&A 투자조합	2,056	-	-	2,056
드림하이 투자조합3호	1,800	-	-	1,800
에스에이치씨이앤 신기술사업투자조합	4,000	(4,000)	-	-
에스피신기술사업투자조합1호	2,000	-	-	2,000
알바트로스 그로스 펀드	1,200	(400)	-	800
아시아퍼시픽39호선박투자회사	5,660	(500)	-	5,160
마이더스동아 스노우볼 투자조합	1,200	-	-	1,200
IBKS신한창조경제신기술사업투자조합	150	74	-	224
(주)에스에이치렌탈서비스(*2)	100	(10)	(90)	-
에스엠 신기술사업투자조합 제1호	2,000	-	-	2,000
아주-SHC 상생기업 4호 투자조합	2,000	(920)	-	1,080
케이클라비스 마이스터 신기술조합 5호	-	500	-	500
케이클라비스 마이스터 신기술조합 4호	-	500	-	500
케이클라비스 마이스터 신기술조합 제2호	-	2,000	-	2,000
스노우볼투자조합2호	-	1,825	-	1,825
이앤티그리스신기술사업투자조합1호	-	2,000	-	2,000
IBKS신한창조경제신기술사업투자조합2호	-	90	-	90
케이클라비스 마이스터 신기술조합 10호	-	1,000	-	1,000
케이클라비스 마이스터 신기술조합 9호	-	500	-	500
케이클라비스 마이스터 신기술조합 14호	-	500	-	500
케이클라비스 마이스터 신기술조합 17호	-	3,000	-	3,000
합계	31,655	2,664	(90)	34,229

- (*1) 전기 이전에 순자산가치가 하락하여 전액 손상 처리 하였습니다.
- (*2) 전기 중 유의적인 영향력을 상실하여 관계기업에 대한 투자자산에서 매도가능금융자산으로 재분류되었습니다.

17. 기타자산

당기말과 전기말 현재 기타자산의 내역은 다음과 같습니다.

(단위: 백만원)		
구분	제 27(당) 기	제 26(전) 기
보증금	15,465	10,761
미수금	5,556	2,128
미수수익	14,869	11,460
선급금	1,870	1,490
선급비용	2,641	2,402
가지급금	1,462	1,599
공탁금	2,517	2,314
미수배당금	922	326
대손충당금	(705)	(472)
현재가치할인차금	(410)	(220)
합계	44,187	31,788

18. 담보제공자산

당기말과 전기말 현재 담보제공된 자산의 내역은 다음과 같습니다.

(단위: 백만원)				
구분		제 27(당) 기	제 26(전) 기	담보제공사유
유가증권	만기보유금융자산	3,000	3,000	선물파생거래관련

19. 차입부채

당기말과 전기말 현재 차입부채의 종류별 내역은 다음과 같습니다.

(단위: 백만원)					
구분		제 27(당) 기		제 26(전) 기	
		이자율(%)	금액	이자율(%)	금액
원화차입금	기타차입금	1.63 ~ 3.61	919,000	1.51 ~ 4.12	890,000

20. 사채

(1) 당기말과 전기말 현재 사채의 종류별 내역은 다음과 같습니다.

(단위: 백만원)					
구분		제 27(당) 기		제 26(전) 기	
		이자율(%)	금액	이자율(%)	금액
원화사채	일반사채	1.59 ~ 3.60	3,235,000	1.59 ~ 4.01	2,462,000
	할인발행차금		(2,599)		(1,673)
	소계		3,232,401		2,460,327
외화사채	일반사채	1.46 ~ 3.05	257,136	1.46 ~ 3.68	320,252
	할인발행차금		(391)		(690)
	소계		256,745		319,562
합계			3,489,146		2,779,889

(2) 당기와 전기 중 원화사채의 발행 및 상환 내역은 다음과 같습니다.

(단위: 백만원)						
구분		만기	제 27(당) 기		제 26(전) 기	
			이자율(%)	액면금액	이자율(%)	액면금액
발행	일반사채	1년이내	1.68 ~ 2.16	320,000	1.33 ~ 1.86	695,000
		3년이내	1.91 ~ 2.79	1,400,000	1.59 ~ 2.22	885,000
		5년이내	2.41 ~ 3.21	170,000	-	-
	소계			1,890,000		1,580,000
상환	일반사채		1.68 ~ 4.01	1,117,000	1.33 ~ 3.54	1,225,000

(3) 당기와 전기 중 외화사채의 발행 및 상환 내역은 다음과 같습니다

<제 27(당)기>

(단위: 백만원)									
발행					상환				
발행일	액면가(*)	이자율(%)	만기일	비고	발행일	액면가(*)	이자율(%)	만기일	비고
2017-03-23	21,428	2.43	2019-03-22	FRN	2012-04-26	21,428	3.68	2017-04-26	FRN
2017-03-23	21,428	2.53	2020-03-23	FRN	2012-05-24	48,213	3.34	2017-05-24	FRN
2017-06-29	21,428	2.44	2019-06-28	FRN	2012-09-12	53,570	3.01	2017-09-12	FRN
2017-07-28	32,142	2.51	2019-07-26	FRN					
합계	96,426				합계	123,211			

(*)당기말 환율을 적용하여 원화로 환산하였습니다.

<제 26(전)기>

(단위: 백만원)									
발행					상환				
발행일	액면가(*)	이자율(%)	만기일	비고	발행일	액면가(*)	이자율(%)	만기일	비고
2016-03-17	36,255	2.09	2019-03-15	FRN	2011-03-17	60,425	2.91	2016-03-17	FRN
2016-12-12	60,425	2.15	2018-12-12	FRN	2011-03-24	24,170	2.91	2016-03-24	FRN
2016-12-22	60,425	1.70	2019-03-20	FRN	2014-06-16	36,255	1.33	2016-06-16	FRN
					2014-09-04	30,213	1.33	2016-09-04	FRN
					2014-12-18	60,425	1.34	2016-12-18	FRN
합계	157,105				합계	211,488			

(*)전기말 환율을 적용하여 원화로 환산하였습니다.

21. 종업원급여

(1) 확정급여제도 자산 및 부채

당사는 종업원의 연금보상급여와 용역제공기간을 기초로 확정급여연금제도를 운영하고 있으며 사외적립자산을 (주)신한은행에 신탁하고 있습니다.

(2) 당기말과 전기말 현재 확정급여제도하의 자산 및 부채의 증감내역은 다음과 같습니다.

<제 27(당) 기>

(단위 : 백만원)				
구분		확정급여채무	사외적립자산	순확정급여부채
기초		11,956	(9,126)	2,830
당기손익인식:				
당기근무원가		1,455	-	1,455
순이자		348	(268)	80
소계		1,803	(268)	1,535
기타포괄손익인식:				
재측정요소				
(1) 보험수리적손익	재무적 가정	(927)	-	(927)
	경험 조정	1,872	-	1,872
(2) 사외적립자산 수익		-	460	460
소계		945	460	1,405
기타:				
급여지급액		(521)	275	(246)
사용자의 기여금		-	(1,669)	(1,669)
소계		(521)	(1,394)	(1,915)
기말		14,183	(10,328)	3,855

<제 26(전) 기>

(단위 : 백만원)				
구분	확정급여채무	사외적립자산	순확정급여부채	
기초	11,236	(8,060)	3,176	
당기손익인식:				
당기근무원가	1,396	-	1,396	
순이자	321	(236)	85	
소계	1,717	(236)	1,481	
기타포괄손익인식:				
재측정요소				
(1) 보험수리적손익	재무적 가정	(384)	-	(384)
	경험 조정	(113)	-	(113)
(2) 사외적립자산 수익	-	(198)	(198)	
소계	(497)	(198)	(695)	
기타:				
급여지급액	(500)	685	185	
사용자의 기여금	-	(1,317)	(1,317)	
소계	(500)	(632)	(1,132)	
기말	11,956	(9,126)	2,830	

(3) 당기말과 전기말 현재 사외적립자산의 구성내역은 다음과 같습니다.

(단위 : 백만원)		
구분	제 27(당) 기	제 26(전) 기
예치금	9,491	8,295
기타	837	831
합계	10,328	9,126

(4) 보험수리적가정

당기말과 전기말 현재 보험수리적 가정의 내역은 다음과 같습니다.

구분	제 27(당) 기	제 26(전) 기	비 고
할인율	3.94%	2.94%	AA0 회사채 수익률
미래임금상승률	3.59%+승급률	2.67% + 승급률	과거 5개년의 평균

(5) 민감도 분석

당기말 현재 주요 가정의 변동에 따른 확정급여채무의 현재가치는 다음과 같습니다.

(단위: 백만원)		
구분	확정급여채무	
	증 가	감 소
할인율 (1% 변동)	12,956	15,603
미래임금상승률 (1% 변동)	15,594	12,941

22. 주식기준보상

당기말 현재 당사가 보유하고 있는 주식기준보상약정은 다음과 같습니다.

(1) 성과연동형 주식보상

구분	2013년 부여분	2014년 부여분	2015년 부여분	2016년 부여분	2017년 부여분
유형	주식결제형				
약정용역제공기간	2013년~2015년	2014년	2015년	2016년	2017년
성과조건	상대주가연동(33.4%) 및 4년간 경영지표연동(66.6%)	상대주가연동(20%) 및 4년간 경영지표연동(80%)			
운영기간	부여일이 속한 연도의 개시일로부터 4년(이연지급대상의 경우 5년)까지로 함		부여일이 속한 연도의 개시일로부터 4년까지로 함		
결산일 기준 추정 가득수량	66주	10,163주	15,730주	19,777주	18,952주

성과연동형 주식보상에 따라 부여연도 개시일 기준 4년 후의 기준주가(기준일로부터 과거 2개월, 과거 1개월, 과거 1주간 거래량 가중평균주가의 산술평균)를 현금으로 지급하는바, 향후 지급할 기준주가의 공정가치를 매 결산시점 총가로 평가하고 있습니다.

(2) 주식기준보상비용

당기 및 전기 중 인식한 주식기준보상비용은 다음과 같습니다.

(단위: 백만원)		
구분	제 27(당) 기	제 26(전) 기
성과연동형 주식보상	629	837

당사의 모회사인 (주)신한금융지주회사는 상기 주식기준보상약정을 당사의 임직원에게 부여하고 지급하는 경우 당사로부터 보전받는바, 당사는 성과연동형주식보상을 주식결제형으로 처리하고 있습니다.

(3) 미지급비용 및 내재가치

당기말과 전기말 현재 주식기준보상거래와 관련하여 인식한 부채의 총 장부금액 및 보고기간말까지 가득한 권리에 대해 인식한 부채의 총 내재가치는 다음과 같습니다.

(단위: 백만원)				
구분	제 27(당) 기		제 26(전) 기	
	미지급비용	내재가치	미지급비용	내재가치
성과연동형 주식보상	3,045	3,045	2,396	2,396

가득된 주식기준보상거래의 내재가치와 주식매수선택권은 당기말과 전기말 각각 총가 49,400원 및 45,250원을 기준으로 계산하였으며 성과연동형 주식보상은 공정가치를 내재가치로 보았습니다.

23. 총당부채

당기와 전기 중 총당부채의 증감내역은 다음과 같습니다.

<제 27(당) 기>

(단위: 백만원)			
구분	복구총당부채(*)	소송총당부채	합계
기초	190	404	594
증가액	251	-	251
전입액	4	-	4
환입액	-	(30)	(30)
사용액	(143)	(374)	(517)
기말	302	-	302

(*) 복구총당부채는 보고기간말 현재 임차점포의 미래 예상 복구비용의 최선의 추정치를 적절한 할인율로 할인한 현재가치입니다. 동 복구비용의 지출은 개별 임차점포의 임차계약 종료시점에 발생할 예정이며, 이를 합리적으로 추정하기 위하여 과거 10개년간 임차계약이 종료된 임차점포의 평균 존속기간을 이용하였습니다. 또한 예상 복구비용을 추정하기 위하여 과거 5개년간 복구공사가 발생한 점포의 실제 복구공사비용의 평균값 및 5개년간 평균 인플레이션율을 사용하였습니다.

<제 26(전) 기>

(단위: 백만원)			
구분	복구총당부채(*)	소송총당부채	합계
기초	131	-	131
증가액	101	-	101
전입액	50	404	454
환입액	(92)	-	(92)
기말	190	404	594

(*) 복구총당부채는 보고기간말 현재 임차점포의 미래 예상 복구비용의 최선의 추정치를 적절한 할인율로 할인한 현재가치입니다. 동 복구비용의 지출은 개별 임차점포의 임차계약 종료시점에 발생할 예정이며, 이를 합리적으로 추정하기 위하여 과거 10개년간 임차계약이 종료된 임차점포의 평균 존속기간을 이용하였습니다. 또한 예상 복구비용을 추정하기 위하여 과거 5개년간 복구공사가 발생한 점포의 실제 복구공사비용의 평균값 및 5개년간 평균 인플레이션율을 사용하였습니다.

24. 기타부채

당기말과 전기말 현재 기타부채의 내역은 다음과 같습니다.

(단위: 백만원)		
과목	제 27(당) 기	제 26(전) 기
미지급금	4,427	2,858
미지급비용	17,138	11,299
선수금	17,011	18,145
선수수익	8,085	7,956
제세예수금	3,024	3,354
수입보증금	119,080	143,281
현재가치할인차금	(5,675)	(6,301)
합계	163,090	180,592

25. 자본금

(1) 당기말 현재 당사가 발행할 주식의 총수, 발행한 주식의 수(소각주식수 제외) 및 1주당 금액은 각각 60,000,000주, 32,250,000주 및 5,000원입니다.

(2) 당사는 2005년 3월 30일 주주총회의 결의에 따라 동일자로 기명식 보통주식 3,750,000주를 12,000백만원(주당 3,200원)에 매입하여 즉시 이익소각하였습니다. 이로 인하여 당기말 발행주식(소각주식수 제외)의 액면총액은 161,250백만원으로 납입자본금과 상이합니다.

26. 기타포괄손익누계액

당기와 전기 중 기타포괄손익누계액의 재분류조정을 포함한 변동내역은 다음과 같습니다.

<제 27(당) 기>

(단위: 백만원)				
구분	매도가능금융자산 평가손익	현금흐름위험회피 파생상품평가손익	확정급여제도 재측정요소	합계
기초	16,480	242	(1,650)	15,072
당기 발생 차익(차손)	22,401	-	-	22,401
공정가치평가로 인한 증감	22,401	-	-	22,401
위험회피회계적용 효과	-	(3,513)	-	(3,513)
당기손익에 포함된 차익의 재분류 조정	(20,195)	4,700	-	(15,495)
자산손상으로 인한 증감	3,715	-	-	3,715
처분으로 인한 증감	(23,910)	-	-	(23,910)
위험회피대상항목의 최초장부금액으로 대체된 조정	-	4,700	-	4,700
확정급여제도 재측정	-	-	(1,405)	(1,405)
법인세효과	(1,324)	(337)	458	(1,203)
기말	17,362	1,092	(2,597)	15,857

<제 26(전) 기>

(단위: 백만원)				
구분	매도가능금융자산 평가손익	현금흐름위험회피 파생상품평가손익	확정급여제도 재측정요소	합계
기초	19,051	(156)	(2,177)	16,718
당기 발생 차익(차손)	7,301	-	-	7,301
공정가치평가로 인한 증감	7,301	-	-	7,301
위험회피회계적용 효과	-	876	-	876
당기손익에 포함된 차익의 재분류 조정	(10,693)	(350)	-	(11,043)
자산손상으로 인한 증감	(549)	-	-	(549)
처분으로 인한 증감	(10,144)	-	-	(10,144)
위험회피대상항목의 최초장부금액으로 대체된 조정	-	(350)	-	(350)
확정급여제도 재측정	-	-	695	695
법인세효과	821	(128)	(168)	525
기말	16,480	242	(1,650)	15,072

27. 이익잉여금

(1) 당기말과 전기말 현재 이익잉여금의 내역은 다음과 같습니다.

(단위: 백만원)		
구분	제 27(당) 기	제 26(전) 기
이익준비금(*)	14,469	12,357
미처분이익잉여금	494,810	430,953
합계	509,279	443,310

(*) 법령 등에 의하여 이익배당이 제한되어 있는 사용이 제한된 이익잉여금으로써, 당사는 상법상 자본금의 50%에 달할 때까지 매결산기에 금전에 의한 이익배당액의 10% 이상을 이익준비금으로 적립하도록 규정되어 있어 동 금액을 이익준비금으로 적립하고 있으며, 동 적립금은 결손보전과 자본전입 이외의 목적으로는 사용될 수 없습니다.

(2) 배당금

당기와 전기 중 보통주 배당금 지급 내역은 다음과 같습니다.

(단위: 백만원)		
구분	제 27(당) 기(*)	제 26(전) 기
주당액면가액(원)	5,000	5,000
현금배당금총액(백만원)		
- 보통주배당금총액	50,342	21,123
현금배당성향(%)	57.80	58.57
보통주 주당 현금배당금(원)	1,560	655

(*) 당기 배당금은 재무제표 발행승인일 전에 제안되었으나 주주총회로 확정되지는 못하여 당해 기간 동안에 소유주에 대한 분배금으로 인식되지 아니한 배당금액과 주당배당금입니다.

(3) 이익잉여금 처분계산서

당기와 전기 중 이익잉여금 처분계산서는 다음과 같습니다.

(단위: 백만원)		
내용	제 27(당) 기	제 26(전) 기
	처분예정일: 2018년 3월 20일	처분확정일: 2017년 3월 24일
I.미처분이익잉여금	494,810	430,953
1. 전기이월미처분이익잉여금	407,718	394,889
2. 당기순이익	87,092	36,064
II.이익잉여금처분액	(55,376)	(23,235)
1. 이익준비금	5,034	2,112
2. 배당금	50,342	21,123
가.보통주배당금	50,342	21,123
보통주 :당기 1,560원(31.2%) 전기 655원(13.1%)		
III.차기이월미처분이익잉여금	439,434	407,718

(4) 대손준비금

당사는 한국채택국제회계기준의 발생손실 총당금이 여신전문금융업감독규정 제11조 2항에 따라 요구되는 대손충당금 적립액(최소적립액)에 미달하는 경우, 그 차액을대손준비금으로 설정하고 있습니다. 대손준비금은 이익잉여금계정에 포함되는 항목으로 대손준비금 설정으로 인하여 순자산 및 순이익에는 영향이 없으나 배당을 제한하여 자산 건전성이 훼손되는 것을 방지하고 있습니다.

한편, 당기말과 전기말 현재 대손준비금 설정 금액은 없습니다.

28. 순이자손익

당기와 전기 중 순이자손익의 내역은 다음과 같습니다.

(단위: 백만원)			
구분		제 27(당) 기	제 26(전) 기
이자수익	현금및예치금이자	302	167
	매도가능금융자산이자	1,150	201
	만기보유금융자산이자	82	83
	대출채권이자	198,588	186,054
	기타이자	268	147
	소계	200,390	186,652
이자비용	차입부채이자	(22,059)	(20,274)
	사채이자	(71,710)	(64,342)
	기타이자	(3,770)	(5,381)
	소계	(97,539)	(89,997)
순이자손익		102,851	96,655

29. 순수수료손익

당기와 전기 중 순수수료손익의 내역은 다음과 같습니다.

(단위: 백만원)			
구분		제 27(당) 기	제 26(전) 기
수수료수익	운용리스료	8,040	9,789
	여신취급수수료	1,432	639
	중도상환수수료	3,407	3,543
	조합관리수수료	1,310	3,105
	기타수입수수료	1,418	157
	소계	15,607	17,233
수수료비용	여신관련수수료	(762)	1,125
	기타지급수수료	(1,627)	1,630
	소계	(2,389)	2,755
순수수료손익		13,218	14,478

30. 배당수익

당기와 전기 중 배당수익의 내역은 다음과 같습니다.

(단위: 백만원)		
구분	제 27(당) 기	제 26(전) 기
매도가능금융자산	44,428	29,697
관계기업에대한투자자산	6,767	5,514
합계	51,195	35,211

31. 단기매매금융상품 및 파생상품 관련손익

당기와 전기 중 단기매매금융상품 및 파생상품 관련손익의 내역은 다음과 같습니다.

(단위: 백만원)		
구분	제 27(당) 기	제 26(전) 기
단기매매금융상품	2,435	1,092
지분증권평가손익	104	26
지분증권처분손익	2,331	1,066
파생상품	(3,822)	10,572
파생상품평가손익	4,628	(1,145)
파생상품거래손익	(8,450)	11,717
합계	(1,387)	11,664

32. 금융상품자산손상차손

당기와 전기 중 금융상품자산 손상차손 및 손상차손환입의 내역은 다음과 같습니다.

(단위: 백만원)		
구분	제 27(당) 기	제 26(전) 기
대출채권	15,859	73,748
기타금융자산	205	(65)
소계	16,064	73,683
매도가능금융자산	13,296	8,405
합계	29,360	82,088

33. 일반관리비

당기와 전기 중 일반관리비의 내역은 다음과 같습니다.

(단위: 백만원)		
구분	제 27(당) 기	제 26(전) 기
1. 종업원 급여	23,951	18,926
급여 및 상여	21,787	16,608
퇴직급여	1,535	1,481
주식기준보상	629	837
2. 감가상각비 및 기타상각비	1,615	1,472
3. 기타일반관리비	8,652	8,551
임차료	1,607	1,574
접대비	667	685
용역비	3,288	3,349
제세공과금	1,348	1,635
기타의 관리비	1,742	1,308
합계	34,218	28,949

34. 기타영업손익

당기와 전기 중 기타영업손익의 내역은 다음과 같습니다.

(단위: 백만원)			
구분		제 27(당) 기	제 26(전) 기
기타영업수익	총당부채환입액	30	92
	리스자산처분이익	279	251
	기타	2,959	3,279
	소계	3,268	3,622
기타영업비용	총당부채전입액	(4)	(555)
	리스자산처분손실	-	(1,409)
	기타	(2,315)	(2,481)
	소계	(2,319)	(4,445)
합계		949	(823)

35. 영업외손익

당기와 전기 중 영업외손익의 내역은 다음과 같습니다.

(단위: 백만원)			
구분		제 27(당) 기	제 26(전) 기
영업외수익	유형자산처분이익	20	18
	무형자산처분이익	235	-
	잡이익	131	316
	소계	386	334
영업외비용	기부금	(542)	(139)
	무형자산손상차손	-	(150)
	무형자산처분손실	(47)	(2)
	유형자산폐기손실	(134)	(66)
	잡손실	(121)	(11)
	소계	(844)	(368)
합계		(458)	(34)

36. 우발상황 및 약정사항

(1) 계류중인 소송사건

당기말 현재 당사는 회생채권조사확정재판에대한이의의 소 등 3건의 소송사건(총 소송금액 6,354백만원)에 피고로 계류 중에 있습니다. 상기 소송사건의 최종결과는 예측할 수 없으나 당사의 경영진은 상기의 소송결과 등이 당사의 재무상태에 중요한 영향을 미치지 아니할 것으로 판단하고 있습니다.

(2) 운용리스의 만기구조

당기말 현재 해지불능리스계약에 따라 지급해야 할 미래 최소리스료 약정금액은 다음과 같습니다.

(단위: 백만원)			
구 분	1년 이내	1년초과 5년이내	합 계
최소리스료	681	371	1,052

37. 법인세비용 및 이연법인세

(1) 법인세비용 구성내역

당기와 전기의 법인세비용 산출내역은 다음과 같습니다.

(단위: 백만원)		
구 분	제 27(당) 기	제 26(전) 기
법인세 부담액(*1)	20,692	22,871
일시적차이로 인한 이연법인세 변동액(*2)	2,436	(15,776)
자본에 직접 반영된 당기법인세비용	(869)	581
법인세비용	22,259	7,676

(*1) 당기 법인세 부담액에는 전기 이전의 법인세비용에 대한 조정이 포함되어 있습니다.

(*2) 이연법인세자산(부채)는 일시적차이의 실현이 예상되는 회계연도에 적용되는 법인세율을 사용하여 측정하고 있습니다.

(2) 법인세비용 차이내역

당기와 전기 중 법인세비용차감전순이익과 법인세비용간의 관계는 다음과 같습니다.

(단위: 백만원)		
구 분	제 27(당) 기	제 26(전) 기
법인세비용차감전순이익	109,351	43,740
적용세율에 따른 법인세	26,463	10,585
비과세수익으로 인한 차이 조정	(15)	(5)
비공제비용으로 인한 차이 조정	135	133
세율의 변동으로 인한 차이 조정	(2,989)	-
기타 차이 조정	(1,407)	(1,486)
연결납세로 인한 법인세효과	72	(1,551)
법인세비용	22,259	7,676
유효세율	20.36%	17.55%

(3) 이연법인세

당기와 전기 중 이연법인세자산(부채)의 변동내역은 다음과 같습니다.

<제 27(당) 기>

(단위: 백만원)					
구 분	기초금액	당기손익반영	기타포괄손익반영	자본조정반영	기말금액
대손충당금	11,439	(7,961)	-	-	3,478
이연대출부대손익	(35)	818	-	-	783
리스개설직접원가	(3,768)	(1)	-	-	(3,769)
매도가능금융자산	7,055	851	(1,324)	-	6,582
만기보유금융자산	7	4	-	-	11
관계기업에대한투자자산	1,021	126	-	-	1,147
미수수익	(310)	(443)	-	-	(753)
미지급비용	786	(42)	-	333	1,077
파생상품자산(부채)	(3,306)	(5,528)	(337)	-	(9,171)
확정급여채무	2,832	719	326	-	3,877
사외적립자산	(1,993)	(793)	132	-	(2,654)
전환증권전환이익	(1,858)	1,676	-	-	(182)
감가상각	482	23	-	-	505
대출채권	8,617	6,056	-	-	14,673
기타	(210)	2,929	-	-	2,719
합계	20,759	(1,566)	(1,203)	333	18,323

<제 26(전) 기>

(단위: 백만원)					
구 분	기초금액	당기손익반영	기타포괄손익반영	자본조정반영	기말금액
대손충당금	-	11,439	-	-	11,439
이연대출부대손익	(177)	142	-	-	(35)
리스개설직접원가	(4,270)	502	-	-	(3,768)
매도가능금융자산	5,504	730	821	-	7,055
만기보유금융자산	4	3	-	-	7
관계기업에대한투자자산	1,199	(178)	-	-	1,021
미수수익	(536)	226	-	-	(310)
미지급비용	642	89	-	55	786
파생상품자산(부채)	(4,352)	1,174	(128)	-	(3,306)
확정급여채무	2,703	249	(120)	-	2,832
사외적립자산	(1,732)	(213)	(48)	-	(1,993)
전환증권전환이익	(2,089)	231	-	-	(1,858)
의제배당	449	(449)	-	-	-
감가상각	549	(67)	-	-	482
대출채권	7,803	814	-	-	8,617
기타	(714)	504	-	-	(210)
합계	4,983	15,196	525	55	20,759

(4) 자본에 직접 가감하는 항목과 관련된 이연법인세 당기와 전기 중 자본에 직접 부가되거나 차감된 이연법인세 내역은 다음과 같습니다.

(단위: 백만원)				
구분	제 27(당) 기		제 26(전) 기	
	변동액	이연법인세 자산(부채)	변동액	이연법인세 자산(부채)
매도가능금융자산평가이익	2,206	(1,324)	(3,392)	821
현금흐름위험회피 파생상품평가손익	1,187	(337)	527	(128)
주식기준보상	(186)	333	(228)	56
확정급여부채의 재측정요소	(1,405)	458	695	(168)
합계	1,802	(870)	(2,398)	581

38. 주당순이익

당기와 전기의 주당순이익 계산내역은 다음과 같습니다.

(단위: 주, 백만원)		
내역	제 27(당) 기	제 26(전) 기
당기순이익	87,092	36,064
가중평균보통유통주식수	32,250,000	32,250,000
기본 및 희석주당 순이익(원)	2,701	1,118

39. 현금흐름표에 대한 주석

(1) 당기말과 전기말 현재 현금및현금성자산의 내역은 다음과 같습니다.

(단위: 백만원)			
구분	제 27(당) 기	제 26(전) 기	
현금	1	1	
원화예치금(*)	기타금융기관예치금	27,385	404
외화예치금(*)	외화정기예치금	14,999	12,085
	외화기타예치금	3,829	2,533
	소계	18,828	14,618
합계	46,214	15,023	

(*) 취득일로부터 만기일이 3개월 이내인 사용가능예치금입니다.

(2) 당기 및 전기의 현금의 유입과 유출이 없는 거래의 주요 내용은 다음과 같습니다.

(단위: 백만원)		
구분	제 27(당) 기	제 26(전) 기
대출채권 제각	30,483	69,626
대출채권 출자전환	22	3,145

(3) 재무활동에서 생기는 부채의 당기 중 변동내역은 다음과 같습니다.

(단위: 백만원)			
구분	위험회피 파생상품부채	차입부채	사채
기초	177	890,000	2,779,889
현금흐름변동	(19)	29,000	732,431
차입부채의 발행	-	2,793,000	-
차입부채의 상환	-	(2,764,000)	-
사채의 발행	-	-	1,988,409
사채의 상환	-	-	(1,255,978)
파생상품의 결제	(19)	-	-
환율변동효과	-	-	(25,232)
공정가치변동	6,855	-	-
그 밖의 변동	(1,467)	-	2,058
기말	5,546	919,000	3,489,146

40. 특수관계자 거래

(1) 당기말과 전기말 현재 지배·종속관계에 있는 회사의 내역은 다음과 같습니다.

회사명	관계
신한금융지주회사	지배회사
현대 유퍼스트 사모특별자산투자신탁2호	연결대상 종속기업
오라이언 메자닌 전문투자형 사모투자신탁 제5호	연결대상 종속기업

(2) 특수관계자 채권·채무

당기말과 전기말 현재 특수관계자 간의 중요한 채권·채무의 내역은 다음과 같습니다.

(단위: 백만원)			
특수관계자	계정과목	제 27(당) 기	제 26(전) 기
신한금융지주	미수금	767	-
	원화차입금	530,000	430,000
	미지급비용	4,389	3,779
	미지급금	16,530	6,482
신한은행	현금및예치금	754	457
	미수수익	35	35
	대출채권	10,000	13,000
	대손충당금	(57)	(80)
	임차보증금	12,513	9,434
	선급비용	250	200
신한카드	미지급금	136	122
신한신용정보	미지급금	7	-
신한데이터시스템	미지급금	464	4
신한금융투자	현금및예치금	680	10,478
	미수금	2,359	26
	임차보증금	1,242	-
	선급비용	87	-
	미지급금	-	4
IBKS신한창조경제신기술사업투자조합	미수금	-	12
IBKS신한창조경제신기술사업투자조합2호	미수금	-	8
알바트로스 그로스 펀드	미수금	-	326
합 계	채권	28,630	33,896
	채무	551,526	440,391

(3) 특수관계자 수익·비용

당기와 전기 중 특수관계자 간의 중요한 거래내역은 다음과 같습니다.

(단위: 백만원)			
특수관계자	계정과목	제 27(당) 기	제 26(전) 기
신한금융지주	이자비용	13,655	14,230
	수수료비용	911	898
	일반관리비	2	1
신한은행	이자수익	400	148
	임차료비용	798	409
	일반관리비	5	3
	수수료수익	10	13
	대손충당금환입	23	-
신한금융투자	이자수익	8	23
	임차료비용	16	-
	파생상품거래이익	6,534	-
신한신용정보	수수료비용	46	25
신한데이터시스템	일반관리비	1,763	1,440
신한생명	일반관리비	11	10
코에프씨신한프런티어챔프2010의4호 PEF	수수료수익	-	242
신한 케이투 세컨더리 투자조합	수수료수익	922	665
	배당수익	376	1,383
에스피신기술사업투자조합1호	수수료수익	41	30
IBKS신한창조경제신기술사업투자조합	수수료수익	37	50
IBKS신한창조경제신기술사업투자조합2호	수수료수익	25	22
에스엠 신기술사업투자조합 제1호	수수료수익	55	-
	배당수익	-	50
마이다스동아 스노우볼 투자조합	수수료수익	38	28
	배당수익	83	-
에스에이치씨이앤 신기술사업투자조합 제1호	수수료수익	-	149
	배당수익	-	942
에스티아이 신성장동력투자조합	수수료수익	30	-
	배당수익	-	650
신한-알바트로스 기술투자펀드	수수료수익	152	
아시아퍼시픽39호선박투자회사	배당수익	302	336
티에스2013-6 M&A 투자조합	배당수익	1,516	212
알바트로스 그로스 펀드	배당수익	581	326
케이클라비스 마이스터 신기술조합 제십일호	배당수익	-	15
해진선무유한공사(OSS)	배당수익	-	1,591
케이클라비스 마이스터 신기술조합 제십호	배당수익	57	-
케이클라비스 마이스터 신기술조합 제십사호	배당수익	22	-

리치먼드사모용인판매시설부동산투자신탁	배당수익	677	-
하우에코사모특별자산투자신탁제1호	배당수익	428	-
KTB칸피던스사모부동산투자신탁제65호	배당수익	373	-
JBUS핀테크인컴전문투자형사모투자신탁2호	배당수익	131	-
메리츠 AI-SingA330-A전문투자형사모특별자산투자신탁	배당수익	257	-
메리츠 AI-SingA330-B전문투자형사모특별자산투자신탁	배당수익	370	-
한국대안투자자원유동화전문투자형사모투자신탁제6호	배당수익	81	-
파인아시아NPL사모특별자산 9호	배당수익	215	-
파인아시아무담보개인채무조정채권신탁15호	배당수익	103	-
한국투자메자닌전문투자형 사모증권투자신탁1호	배당수익	311	-
GB전문투자형사모증권투자신탁3호	배당수익	410	-
현대인베스트 BMC 전문투자형 사모투자신탁 1호	배당수익	117	-
파인아시아무담보개인채무조정채권신탁18호	배당수익	133	-
케이클라비스 마이스터 신기술조합 5호	배당수익	46	-
케이클라비스 마이스터 신기술조합 제2호	배당수익	56	-
플랫폼파트너스브릭세이브전문투자형사모투자신탁1호	배당수익	122	-
합 계	수익	15,042	6,875
	비용	17,207	17,016

(4) 주요 경영진에 대한 보상이나 급여

당사는 기업활동의 계획·운영·통제에 대하여 중요한 권한과 책임을 가진 등기임원, 비등기임원, 내부감사 책임자 및 각 사업부문장 등을 주요경영진으로 판단하였으며, 당기와 전기 중 주요 경영진에 대한 보상 내역은 다음과 같습니다.

(단위: 백만원)		
계정과목	제 27(당) 기	제 26(전) 기
급여와 상여	2,247	1,579
퇴직급여	57	56
주식기준보상	629	837
합 계	2,933	2,472

6. 기타 재무에 관한 사항

가. 대손충당금 설정현황

(1) 계정과목별 대손충당금 설정 내용

(단위 : 백만원, %)

구분	계정과목	채권 총액	대손충당금	대손충당금 설정율(%)
제27기	리스자산	662,250	17,335	2.62%
	대출채권	2,932,279	54,858	1.87%
	신기술금융대출금	13,517	349	2.58%
	할부금융채권	588,865	2,152	0.37%
	팩토링채권	10,007	61	0.61%
	지급보증	-	-	-
	미수금	309	103	33.44%
	선급금(여신성가지급금)	1,462	303	20.74%
	합 계	4,208,689	75,161	1.79%
제26기	리스자산	842,170	16,494	1.96
	대출채권	2,462,529	71,735	2.91
	신기술금융대출금	19,670	589	2.99
	할부금융채권	303,072	1,771	0.58
	팩토링채권	85,677	521	0.61
	지급보증	-	-	-
	미수금	2,101	91	4.31
	선급금(여신성가지급금)	1,598	226	14.16
	합 계	3,716,816	91,428	2.46
제25기	리스자산	1,024,635	26,793	2.61
	대출채권	2,108,370	61,286	2.91

신기술금융대출금	33,576	669	1.99
할부금융채권	186,559	1,356	0.73
팩토링채권	117,665	634	0.54
지급보증	-	-	-
미수금	605	151	24.96
선급금(여신성가지급금)	2,002	138	6.89
합 계	3,473,412	91,028	2.62

(주) 세부 변동 사항은 연결재무제표 주석 8.(2) 대손충당금 증감내역을 참고하시기 바랍니다.

(2) 최근 3사업연도의 대손충당금 변동 내역(연결기준)
(단위 : 백만원)

(단위: 백만원)	제27기		
	대출채권	기타	합계
기초	90,954	474	91,428
충당금 전입액	16,044	206	16,250
상각액	(30,483)	(241)	(30,724)
할인차금 상각액	(2,306)	-	(2,306)
상각채권 회수	2,727	252	2,979
기타증감(*)	(2,481)	15	(2,466)
기말	74,455	706	75,161

(*) 기타증감에는 대출채권 매각으로 인한 변동 등이 포함되어 있습니다.

(단위 : 백만원)

구분	제26기		
	대출채권	기타	합계
기초	90,637	391	91,028
충당금 전입액	75,674	(66)	75,608
상각액	(69,626)	(107)	(69,733)
할인차금 상각액	(3,190)	-	(3,190)
상각채권 회수	3,551	256	3,807
기타증감(*)	(6,092)	-	(6,092)
기말	90,954	474	91,428

(*) 기타변동액에는 대출채권 매각으로 인한 변동 및 출자전환으로 인한 변동 등이 포함되어 있습니다.

구분	제25기		

	대출채권	기타	합계
기초	97,067	355	97,422
총당금 전입액	96,853	83	96,936
상각액	(101,030)	(47)	(101,077)
할인차금 상각액	(3,058)	-	(3,058)
상각채권 회수	4,100	-	4,100
기타증감(*)	(3,295)	-	(3,295)
기말	90,637	391	91,028

(*) 기타변동액에는 대출채권 매각으로 인한 변동 및 출자전환으로 인한 변동 등이 포함되어 있습니다.

나. 대여금 및 수취채권 관련 대손충당금 설정 방침

상각후원가로 측정되는 대여금 및 수취채권은 장부금액과 최초의 유효이자율로 할인한 추정 미래현금흐름의 현재가치의 차이로 손상차손을 측정하고 있습니다. 손상차손은 대손충당금 계정을 사용하여 차감하고, 동 금융자산이 회수 불가능하다고 판단되는 경우 대손충당금에서 상각합니다. 기존에 대손상각하였던 대여금 및 수취채권이 후속적으로 회수된 경우 대손충당금을 증가시키며, 대손충당금의 변동은 당기손익으로 인식합니다.

① 개별평가 대손충당금

개별평가 대손충당금은 평가대상 채권으로부터 회수될 것으로 기대되는 현금흐름의 현재가치에 대한 경영진의 최선의 추정에 근거합니다. 이러한 현금흐름을 추정할 때, 연결실체는 관련 상대방의 영업현금흐름 등의 재무적인 상황과 관련 담보물의 손실현가능가치 등 모든 이용가능한 정보를 이용하여 판단합니다.

② 집합평가 대손충당금

집합평가 대손충당금은 포트폴리오에 내재된 발생손실을 측정하기 위하여 과거 경험손실에 근거한 추정모형을 이용합니다. 동 모형은 상품 및 차주의 유형, 신용등급, 포트폴리오 크기, 손상발현기간, 회수기간 등 다양한 요인을 고려하여 각 자산(또는 자산집합)의 부도율(PD: Probability of Default)과 각 자산별 부도시 손실률(LGD: Loss Given Default)을 적용합니다. 또한, 내재된 손실의 측정을 모형화하고 과거의 경험과 현재의 상황에 기초한 입력변수를 결정하기 위해서 일정한 가정이 적용되었습니다. 동 모형의 방법론과 가정은 대손충당금 추정치와 실제 손실과의 차이를 감소시키기 위하여 정기적으로 검토됩니다.

대여금 및 수취채권의 손상차손은 대손충당금계정을 사용하여 차감하고, 동 금융자산이 회수 불가능하다고 판단되는 경우 대손충당금에서 상각합니다. 기존에 대손상각하였던 대여금 및 수취채권이 후속적으로 회수된 경우 대손충당금을 증가시키며, 대손충당금의 변동은 당기손익으로 인식합니다.

다. 금융상품의 공정가치측정

활성시장에서 거래되는 금융상품(단기매매금융상품과 매도가능금융상품 등)의 공정가치는 보고기간 종료일 현재 고시되는 시장가격에 기초하여 산정됩니다. 활성시장에서 거래되지 아니하는 금융상품(예: 장외파생상품)의 공정가치는 평가기법을 사용하여 결정하고 있습니다. 연결실체는 다양한 평가기법을 활용하고 있으며 보고기간 종료일 현재 시장상황에 근거하여 가정을 수립하고 있습니다.

금융상품은 합리적인 판단력과 거래의사가 있는 독립된 당사자 사이의 최근 거래를 사용하

는 방법, 실질적으로 동일한 다른 금융상품의 현행공정가치를 이용할 수 있다면 이를 참조하는 방법, 추정현금흐름할인방법, 옵션가격결정모형과 같은 다양한 기법들을 사용하여 공정가치를 산정하고 있습니다.

연결실체는 공정가치측정에 사용된 투입변수의 유의성을 반영하는 공정가치 서열체계를 이용하여 공정가치측정치를 분류하고 있습니다. 공정가치 서열체계는 다음과 같습니다.

1) 수준 1

동일한 자산이나 부채에 대한 활성시장의 (조정되지 않은) 공시가격

2) 수준 2

직접적으로(예: 가격) 또는 간접적으로(예: 가격에서 도출되어) 관측가능한 자산이나 부채에 대한 투입변수 (단, 수준 1에 포함된 공시가격은 제외)

3) 수준 3

관측가능한 시장자료에 기초하지 않은 자산이나 부채에 대한 투입변수

공정가치 측정치 전체를 공정가치 서열체계의 어느 수준으로 구분하는지는 공정가치측정치 전체에 유의적인 투입변수 중 가장 낮은 수준의 투입변수에 기초하여 결정합니다. 이러한 목적상 투입변수의 유의성은 공정가치 측정치 전체에 대해 평가되며, 공정가치 측정에서 관측가능한 투입변수를 이용하지만 그러한 관측가능한 투입변수가 관측가능하지 않은 투입변수에 기초한 유의적인 조정이 필요한 경우, 측정치는 수준 3의 측정치로 분류하고 있습니다. 공정가치 측정치 전체에 대한 특정 투입변수의 유의성을 평가할 때에는 당해 자산이나 부채에 특유한 요소를 고려하여 판단할 것이 요구됩니다.

(1) 공정가치로 측정하는 금융상품

1) 당기말과 전기말 현재 금융상품자산 및 금융상품부채의 평가수준별 공정가치의 내역은 다음과 같습니다.

<제 27(당) 기>

(단위: 백만원)				
구분	수준 1	수준 2	수준 3	합 계
<금융자산>				
단기매매금융자산				
채무증권	-	188,892	-	188,892
지분증권	-	20,000	-	20,000
소계	-	208,892	-	208,892
파생상품자산				
매매목적	-	522	43,662	44,184
위험회피목적	-	2,353	-	2,353
소계	-	2,875	43,662	46,537
매도가능금융자산				
채무증권	-	37,065	-	37,065
지분증권 (*1,2)	5,291	-	680,181	685,472
소계	5,291	37,065	680,181	722,537
합계	5,291	248,832	723,843	977,966
<금융부채>				
파생상품부채				
매매목적	-	11	5,017	5,028
위험회피목적	-	5,546	-	5,546
합계	-	5,557	5,017	10,574

(*1) 매도가능금융자산의 시장성 없는 지분증권 중 신한인프라포트폴리오투융자회사 외 34개 종목과 출자금 중 큐씨피6호프로젝트사모투자전문회사 외 155개 종목, 수익증권 중 캄스톤 전문투자형 사모투자신탁 제2호 외 25개 종목은 독립적인 외부평가기관의 전문가적 판단에 근거한 합리적인 평가모형과 적절한 추정치를 사용하여 산정한 금액을 공정가치로 인식하였습니다. 외부평가기관은 공정가치 산정시 DCF모형(Discouted Cash Flow Model), IMV모형(Imputed Market Value Model), FCFF모형(Free Cash Flow to the Firm Model), 배당할인모형, 위험조정할인율법 중 평가 대상의 특성을 고려하여 적합하다고 판단된 1개 이상의 평가방법을 사용하여 공정가치를 산정하고 있습니다.

(*2) 매도가능금융자산 중 (주)비모 등 64,188백만원은 공정가치를 신뢰성 있게 측정할 수 없어 취득원가로 계상하였습니다.

<제 26(전) 기>

(단위:백만원)				
구 분	수준 1	수준 2	수준 3	합 계
<금융자산>				
단기매매금융자산				
지분증권	-	100,126	-	100,126
파생상품자산				
매매목적	-	216	15,666	15,882
위험회피목적	-	847	-	847
소 계	-	1,063	15,666	16,729
매도가능금융자산				
채무증권	-	21,974	-	21,974
지분증권 (*1,2)	7,465	-	620,738	628,203
소 계	7,465	21,974	620,738	650,177
합 계	7,465	123,163	636,404	767,032
<금융부채>				
파생상품부채				
매매목적	-	1,417	17	1,434
위험회피목적	-	176	-	176
합 계	-	1,593	17	1,610

(*1) 매도가능금융자산의 시장성 없는 지분증권 중 오씨아이스페셜티 외 30개 종목과 출자금 중 케이쓰리상호사모투자전문회사 외 97개 종목, 수익증권 중 JB파워전문투자형사모특별자산 투자신탁2호 외 20개종목은 독립적인 외부평가기관의전문가적 판단에 근거한 합리적인 평가모형과 적절한 추정치를 사용하여 산정한 금액을 공정가치로 인식하였습니다. 외부평가기관은 공정가치 산정시 DCF모형 (Discounted Cash Flow Model), IMV모형 (Imputed Market Value Model), FCFF모형 (Free Cash Flow to the Firm Model), 배당할인모형, 위험조정할인율법 중 평가 대상의 특성을 고려하여 적합하다고 판단된 1개 이상의 평가방법을 사용하여 공정가치를 산정하고 있습니다.

(*2) 매도가능금융자산 중 토이트론(주) 등70,851백만원은 공정가치를 신뢰성 있게 측정할 수 없어 취득원가로 계상하였습니다.

2) 공정가치서열 수준 3의 변동내역

당기와 전기 중 공정가치 수준 3에 해당하는 금융상품의 증감내역은 다음과 같습니다.

(단위: 백만원)				
구분	제 27(당) 기		제 26(전) 기	
	매도가능금융상품	파생상품	매도가능금융상품	파생상품
<금융자산>				
기초금액	620,738	15,666	392,365	20,749
당기손익인식액	(11,258)	14,106	(3,767)	(789)
기타포괄손익인식액	1,652	-	(753)	-
당기취득	313,548	25,462	354,435	8,672
당기감소	(244,499)	(11,572)	(121,542)	(12,966)
기말잔액	680,181	43,662	620,738	15,666
<금융부채>				
기초금액	-	17	-	-
당기손익인식액	-	4,938	-	(533)
당기취득	-	458	-	550
당기감소	-	(396)	-	-
기말잔액	-	5,017	-	17

(*) 당분기와 전기 중 공정가치 서열체계의 수준 3으로의 또는 수준 3으로부터의 이동은 없습니다.

(2) 상각후원가로 측정하는 금융상품

1) 상각후원가로 측정하는 금융상품의 공정가치 산출방법은 다음과 같습니다.

구분	공정가치 산출 방법
대출채권 및 금융리스채권	대출채권의 공정가치는 수취할 것으로 예상되는 기대 현금흐름의 현재가치로 평가됩니다. 기대현금흐름은공정가치를 결정하기 위해 현재 시장 이자율에 차주의 신용위험 등을 고려한 할인율로 할인하였습니다.
만기보유금융자산	최근 거래가격의 산술평균한 값을 공정가치로 산출하였습니다.
차입부채 및 사채	차입부채와 사채는 계약상 현금흐름을 시장이자율에 잔여위험을 고려한 할인율로 할인한 현재가치를 공정가치로 산출하였습니다.

2) 당기말과 전기말 현재 상각후원가로 측정하는 금융상품 자산부채의 장부금액 및 공정가치 내역은 다음과 같습니다.

(단위: 백만원)				
구분	제 27(당) 기		제 26(전) 기	
	장부금액	공정가치	장부금액	공정가치
<금융자산>				
대출채권	4,092,410	4,138,721	3,591,908	3,663,070
대출금	2,875,331	2,915,829	2,487,147	2,546,485
금융리스채권	630,460	632,111	803,572	814,100
할부금융채권	586,619	590,781	301,189	302,485
만기보유금융자산	3,013	3,099	3,024	3,142
국공채	3,013	3,099	3,024	3,142
기타금융자산(*1)	39,644	40,348	27,854	28,327
합계	4,135,067	4,182,168	3,622,786	3,694,539
<금융부채>				
차입부채	920,239	962,037	890,338	917,852
사채	3,489,146	3,609,786	2,779,889	2,867,477
원화사채	3,232,401	3,353,055	2,460,327	2,547,439
외화사채	256,745	256,731	319,562	320,038
기타금융부채(*2)	134,971	140,645	151,139	157,439
합계	4,544,356	4,712,468	3,821,366	3,942,768

(*1) 미수금, 미수수익, 보증금, 가지급금 등으로 구성되어 있습니다.

(*2) 미지급금, 미지급비용, 수입보증금 등으로 구성되어 있습니다.

라. 채무증권 발행실적 등

(1) 발행실적

(기준일 : 2017.12.31)

(단위 : 백만원, %)

발행회사	증권종류	발행방법	발행일자	권면 총액	이자율	평가등급 (평가기관)	만기일	상환 여부	주관회사
신한캐피탈	회사채	공모	2017.01.20	10,000	2.07%	AA-(한신평,한기평,NICE)	2019.04.19	미상환	유진투자증권
신한캐피탈	회사채	공모	2017.01.20	20,000	2.29%	AA-(한신평,한기평,NICE)	2020.01.20	미상환	한양증권
신한캐피탈	회사채	공모	2017.01.20	10,000	2.46%	AA-(한신평,한기평,NICE)	2021.01.20	미상환	KB증권
신한캐피탈	회사채	공모	2017.02.21	30,000	1.83%	AA-(한신평,한기평,NICE)	2018.08.21	미상환	KB증권
신한캐피탈	회사채	공모	2017.02.21	70,000	1.97%	AA-(한신평,한기평,NICE)	2019.02.21	미상환	KB증권
신한캐피탈	회사채	공모	2017.02.21	10,000	2.24%	AA-(한신평,한기평,NICE)	2020.02.21	미상환	KB증권
신한캐피탈	기업어음증권	사모	2017.02.22	10,000	1.60%	A1(한신평,한기평,NICE)	2017.08.04	상환	유진투자증권
신한캐피탈	기업어음증권	사모	2017.02.22	10,000	1.58%	A1(한신평,한기평,NICE)	2017.06.05	상환	에스케이증권
신한캐피탈	기업어음증권	사모	2017.02.22	10,000	1.59%	A1(한신평,한기평,NICE)	2017.07.05	상환	에스케이증권
신한캐피탈	기업어음증권	사모	2017.02.27	5,000	1.64%	A1(한신평,한기평,NICE)	2017.09.22	상환	우리종합금융
신한캐피탈	기업어음증권	사모	2017.02.27	10,000	1.60%	A1(한신평,한기평,NICE)	2017.06.23	상환	케이티비투자증권
신한캐피탈	회사채	공모	2017.02.27	30,000	1.77%	AA-(한신평,한기평,NICE)	2018.06.27	미상환	KB증권
신한캐피탈	기업어음증권	사모	2017.02.28	10,000	1.66%	A1(한신평,한기평,NICE)	2017.09.28	상환	우리종합금융

신한캐피탈	기업어음증권	사모	2017.02.28	10,000	1.62%	A1(한신평,한기평,NICE)	2017.07.27	상환	에스케이증권
신한캐피탈	기업어음증권	사모	2017.02.28	10,000	1.66%	A1(한신평,한기평,NICE)	2017.09.27	상환	에스케이증권
신한캐피탈	기업어음증권	사모	2017.02.28	20,000	1.66%	A1(한신평,한기평,NICE)	2017.10.26	상환	에스케이증권
신한캐피탈	기업어음증권	사모	2017.02.28	10,000	1.68%	A1(한신평,한기평,NICE)	2017.11.28	상환	KB증권
신한캐피탈	기업어음증권	사모	2017.03.09	10,000	1.76%	A1(한신평,한기평,NICE)	2018.03.06	미상환	유진투자증권(주)
신한캐피탈	기업어음증권	사모	2017.03.09	10,000	1.76%	A1(한신평,한기평,NICE)	2018.03.06	미상환	교보증권(주)
신한캐피탈	기업어음증권	사모	2017.03.13	10,000	1.76%	A1(한신평,한기평,NICE)	2018.03.09	미상환	교보증권(주)
신한캐피탈	회사채	공모	2017.03.14	30,000	1.82%	AA-(한신평,한기평,NICE)	2018.06.14	미상환	KB증권
신한캐피탈	회사채	공모	2017.03.17	20,000	1.89%	AA-(한신평,한기평,NICE)	2018.09.17	미상환	KB증권
신한캐피탈	회사채	공모	2017.03.17	80,000	2.06%	AA-(한신평,한기평,NICE)	2019.03.15	미상환	미래에셋대우
신한캐피탈	회사채	공모	2017.03.17	30,000	2.36%	AA-(한신평,한기평,NICE)	2020.03.17	미상환	KB증권
신한캐피탈	회사채	공모	2017.03.22	20,000	2.02%	AA-(한신평,한기평,NICE)	2019.03.22	미상환	KB증권
신한캐피탈	회사채	공모	2017.03.23	21,428	3ML + 1.28	AA-(한신평,한기평,NICE)	2019.03.22	미상환	미래에셋대우
신한캐피탈	회사채	공모	2017.03.23	21,428	3ML + 1.38	AA-(한신평,한기평,NICE)	2020.03.23	미상환	미래에셋대우
신한캐피탈	전자단기사채	사모	2017.03.31	70,000	1.68%	A1(한신평,한기평,NICE)	2017.04.28	상환	유진투자증권
신한캐피탈	회사채	공모	2017.04.06	30,000	2.41%	AA-(한신평,한기평,NICE)	2021.04.06	미상환	한국투자증권
신한캐피탈	회사채	공모	2017.04.06	20,000	2.41%	AA-(한신평,한기평,NICE)	2021.04.08	미상환	한국투자증권
신한캐피탈	회사채	공모	2017.04.07	40,000	2.01%	AA-(한신평,한기평,NICE)	2019.04.05	미상환	미래에셋대우
신한캐피탈	회사채	공모	2017.04.07	40,000	2.05%	AA-(한신평,한기평,NICE)	2019.07.05	미상환	교보증권
신한캐피탈	기업어음증권	사모	2017.04.18	10,000	1.66%	A1(한신평,한기평,NICE)	2017.12.15	상환	교보증권(주)
신한캐피탈	기업어음증권	사모	2017.04.18	20,000	1.73%	A1(한신평,한기평,NICE)	2018.04.17	미상환	에스케이증권(주)
신한캐피탈	회사채	공모	2017.04.21	30,000	2.01%	AA-(한신평,한기평,NICE)	2019.04.19	미상환	KB증권
신한캐피탈	회사채	공모	2017.04.21	30,000	2.03%	AA-(한신평,한기평,NICE)	2019.05.21	미상환	KB증권
신한캐피탈	기업어음증권	사모	2017.05.23	20,000	2.14%	A1(한신평,한기평,NICE)	2020.05.20	미상환	KEB하나은행
신한캐피탈	기업어음증권	사모	2017.05.23	10,000	1.71%	AA-(한신평,한기평,NICE)	2018.05.18	미상환	유진투자증권(주)
신한캐피탈	회사채	공모	2017.05.25	10,000	1.82%	AA-(한신평,한기평,NICE)	2018.11.23	미상환	SK증권
신한캐피탈	회사채	공모	2017.05.25	10,000	2.02%	A1(한신평,한기평,NICE)	2019.05.24	미상환	동부증권
신한캐피탈	기업어음증권	사모	2017.05.31	10,000	1.61%	A1(한신평,한기평,NICE)	2017.12.15	상환	케이티비투자증권(주)
신한캐피탈	기업어음증권	사모	2017.05.31	10,000	1.61%	AA-(한신평,한기평,NICE)	2017.12.15	상환	코리야에셋투자증권(주)
신한캐피탈	회사채	공모	2017.06.02	30,000	1.71%	AA-(한신평,한기평,NICE)	2018.07.02	미상환	코리야에셋증권
신한캐피탈	회사채	공모	2017.06.02	30,000	1.77%	AA-(한신평,한기평,NICE)	2018.10.02	미상환	미래에셋대우
신한캐피탈	회사채	공모	2017.06.02	40,000	2.03%	AA-(한신평,한기평,NICE)	2019.05.31	미상환	KB증권
신한캐피탈	회사채	공모	2017.06.02	30,000	2.31%	AA-(한신평,한기평,NICE)	2020.06.02	미상환	코리야에셋증권
신한캐피탈	회사채	공모	2017.06.13	30,000	2.02%	AA-(한신평,한기평,NICE)	2019.06.13	미상환	KB증권
신한캐피탈	회사채	공모	2017.06.13	40,000	2.28%	A1(한신평,한기평,NICE)	2020.06.12	미상환	하이투자증권
신한캐피탈	기업어음증권	사모	2017.06.20	30,000	1.56%	AA-(한신평,한기평,NICE)	2017.11.24	상환	유진투자증권(주)
신한캐피탈	회사채	공모	2017.06.21	10,000	1.82%	AA-(한신평,한기평,NICE)	2018.11.21	미상환	SK증권
신한캐피탈	회사채	공모	2017.06.21	10,000	1.85%	AA-(한신평,한기평,NICE)	2018.12.21	미상환	KIDB채권중개
신한캐피탈	회사채	공모	2017.06.21	30,000	2.04%	AA-(한신평,한기평,NICE)	2019.06.21	미상환	KB증권
신한캐피탈	회사채	공모	2017.06.21	10,000	2.32%	A1(한신평,한기평,NICE)	2020.06.19	미상환	하이투자증권
신한캐피탈	기업어음증권	사모	2017.06.22	10,000	1.71%	A1(한신평,한기평,NICE)	2018.05.28	미상환	KTB투자증권
신한캐피탈	기업어음증권	사모	2017.06.26	20,000	1.71%	AA-(한신평,한기평,NICE)	2018.05.23	미상환	KTB투자증권
신한캐피탈	기업어음증권	사모	2017.06.27	10,000	1.68%	A1(한신평,한기평,NICE)	2018.03.27	미상환	유진투자증권(주)
신한캐피탈	회사채	공모	2017.06.27	10,000	1.88%	AA-(한신평,한기평,NICE)	2018.12.27	미상환	KB증권
신한캐피탈	회사채	공모	2017.06.29	21,428	3ML+1.15%	AA-(한신평,한기평,NICE)	2019.06.28	미상환	다이와증권
신한캐피탈	회사채	공모	2017.06.30	20,000	2.11%	AA-(한신평,한기평,NICE)	2019.06.28	미상환	토러스증권
신한캐피탈	회사채	공모	2017.07.05	10,000	2.06%	AA-(한신평,한기평,NICE)	2019.06.05	미상환	흥국증권
신한캐피탈	회사채	공모	2017.07.05	50,000	2.10%	AA-(한신평,한기평,NICE)	2019.07.05	미상환	KB증권
신한캐피탈	회사채	공모	2017.07.05	30,000	2.37%	AA-(한신평,한기평,NICE)	2020.07.03	미상환	교보증권
신한캐피탈	기업어음증권	사모	2017.07.06	50,000	1.67%	AA-(한신평,한기평,NICE)	2018.01.19	미상환	KB증권
신한캐피탈	회사채	공모	2017.07.10	30,000	1.77%	AA-(한신평,한기평,NICE)	2018.09.10	미상환	SK증권
신한캐피탈	회사채	공모	2017.07.10	10,000	2.12%	AA-(한신평,한기평,NICE)	2019.07.10	미상환	KB증권
신한캐피탈	회사채	공모	2017.07.10	20,000	2.40%	AA-(한신평,한기평,NICE)	2020.07.10	미상환	바로투자증권

신한캐피탈	회사채	공모	2017.07.14	40,000	2.41%	AA-(한신평,한기평,NICE)	2020.07.14	미상환	미래에셋대우
신한캐피탈	회사채	공모	2017.07.21	30,000	2.03%	AA-(한신평,한기평,NICE)	2019.05.21	미상환	미래에셋대우
신한캐피탈	회사채	공모	2017.07.21	30,000	2.07%	AA-(한신평,한기평,NICE)	2019.06.21	미상환	바로투자증권
신한캐피탈	회사채	공모	2017.07.21	10,000	2.40%	AA-(한신평,한기평,NICE)	2020.07.21	미상환	미래에셋대우
신한캐피탈	회사채	공모	2017.07.28	32,142	3ML+1.20%	AA-(한신평,한기평,NICE)	2019.07.26	미상환	미래에셋대우
신한캐피탈	회사채	공모	2017.07.28	20,000	2.11%	AA-(한신평,한기평,NICE)	2019.08.28	미상환	SK증권
신한캐피탈	회사채	공모	2017.07.28	20,000	2.39%	AA-(한신평,한기평,NICE)	2020.07.28	미상환	바로투자증권
신한캐피탈	회사채	공모	2017.07.28	20,000	2.74%	AA-(한신평,한기평,NICE)	2022.07.28	미상환	유진투자증권
신한캐피탈	회사채	공모	2017.08.11	60,000	2.19%	AA-(한신평,한기평,NICE)	2019.09.11	미상환	미래에셋대우
신한캐피탈	회사채	공모	2017.08.11	20,000	2.24%	AA-(한신평,한기평,NICE)	2019.12.11	미상환	부국증권
신한캐피탈	회사채	공모	2017.09.07	10,000	2.18%	AA-(한신평,한기평,NICE)	2019.09.06	미상환	미래에셋대우
신한캐피탈	회사채	공모	2017.09.07	60,000	2.45%	AA-(한신평,한기평,NICE)	2020.09.07	미상환	미래에셋대우
신한캐피탈	회사채	공모	2017.09.15	20,000	1.91%	AA-(한신평,한기평,NICE)	2019.01.15	미상환	SK증권
신한캐피탈	회사채	공모	2017.09.15	20,000	2.16%	AA-(한신평,한기평,NICE)	2019.09.11	미상환	미래에셋대우
신한캐피탈	회사채	공모	2017.09.15	20,000	2.41%	AA-(한신평,한기평,NICE)	2020.09.15	미상환	교보증권
신한캐피탈	회사채	공모	2017.09.28	10,000	2.27%	AA-(한신평,한기평,NICE)	2019.10.28	미상환	KB증권
신한캐피탈	회사채	공모	2017.09.28	10,000	2.51%	A1(한신평,한기평,NICE)	2020.09.28	미상환	KB증권
신한캐피탈	회사채	공모	2017.10.24	10,000	2.17%	A1(한신평,한기평,NICE)	2018.10.24	미상환	SK증권
신한캐피탈	회사채	공모	2017.10.24	20,000	2.50%	AA-(한신평,한기평,NICE)	2019.10.24	미상환	KB증권, 유진투자증권
신한캐피탈	회사채	공모	2017.10.24	10,000	3.13%	A1(한신평,한기평,NICE)	2022.10.24	미상환	대신증권
신한캐피탈	기업어음증권	사모	2017.10.24	10,000	2.12%	A2(한신평,한기평,NICE)	2018.09.21	미상환	KTB투자증권
신한캐피탈	기업어음증권	사모	2017.10.27	10,000	2.23%	A3(한신평,한기평,NICE)	2018.10.26	미상환	하이투자증권
신한캐피탈	회사채	공모	2017.10.30	30,000	2.94%	A4(한신평,한기평,NICE)	2021.04.30	미상환	한국투자증권
신한캐피탈	기업어음증권	사모	2017.11.02	10,000	2.23%	A5(한신평,한기평,NICE)	2018.11.01	미상환	KTB투자증권
신한캐피탈	기업어음증권	사모	2017.11.02	10,000	2.16%	A6(한신평,한기평,NICE)	2018.08.01	미상환	SK증권
신한캐피탈	기업어음증권	사모	2017.11.03	10,000	2.20%	A7(한신평,한기평,NICE)	2018.09.04	미상환	우리종합금융
신한캐피탈	기업어음증권	사모	2017.11.06	20,000	2.23%	AA-(한신평,한기평,NICE)	2018.11.05	미상환	KTB투자증권
신한캐피탈	기업어음증권	사모	2017.11.06	10,000	2.16%	AA-(한신평,한기평,NICE)	2018.07.16	미상환	SK증권
신한캐피탈	기업어음증권	사모	2017.11.07	10,000	2.17%	AA-(한신평,한기평,NICE)	2018.07.09	미상환	하이투자증권
신한캐피탈	기업어음증권	사모	2017.11.07	10,000	2.18%	AA-(한신평,한기평,NICE)	2018.08.01	미상환	SK증권
신한캐피탈	회사채	공모	2017.11.10	30,000	2.33%	AA-(한신평,한기평,NICE)	2019.02.08	미상환	미래에셋대우
신한캐피탈	회사채	공모	2017.11.10	20,000	2.65%	AA-(한신평,한기평,NICE)	2019.11.08	미상환	대신증권/하이투자
신한캐피탈	회사채	공모	2017.11.22	30,000	2.65%	AA-(한신평,한기평,NICE)	2019.11.22	미상환	한양증권, KB증권
신한캐피탈	회사채	공모	2017.11.22	20,000	3.02%	AA-(한신평,한기평,NICE)	2021.11.22	미상환	대신증권
신한캐피탈	회사채	공모	2017.11.22	30,000	3.21%	AA-(한신평,한기평,NICE)	2022.11.22	미상환	대신증권
신한캐피탈	회사채	공모	2017.12.07	40,000	2.25%	AA-(한신평,한기평,NICE)	2019.05.28	미상환	코리야에셋증권, 한양증권
신한캐피탈	회사채	공모	2017.12.07	20,000	2.46%	AA-(한신평,한기평,NICE)	2019.12.06	미상환	KB증권, IBK증권
신한캐피탈	회사채	공모	2017.12.07	20,000	2.79%	AA-(한신평,한기평,NICE)	2020.12.07	미상환	코리야에셋증권
신한캐피탈	회사채	공모	2017.12.27	40,000	2.38%	AA-(한신평,한기평,NICE)	2019.10.25	미상환	KTB증권, 토러스증권
신한캐피탈	회사채	공모	2017.12.27	40,000	2.45%	AA-(한신평,한기평,NICE)	2019.12.27	미상환	토러스증권, 교보증권, 부국증권
신한캐피탈	회사채	공모	2017.12.27	50,000	2.78%	AA-(한신평,한기평,NICE)	2020.12.24	미상환	IBK증권, 교보증권, DB증권
합계	-	-	-	2,421,426	-	-	-	-	-

(2)기업어음증권 미상환 잔액

(기준일 : 2017.12.31)

(단위 : 백만원)

잔여만기		10일 이하	10일초과 30일이하	30일초과 90일이하	90일초과 180일이하	180일초과 1년이하	1년초과 2년이하	2년초과 3년이하	3년 초과	합계
미상환 잔액	공모	-	-	-	-	-	-	-	-	-
	사모	50,000	100,000	40,000	60,000	-	-	-	-	250,000
	합계	50,000	100,000	40,000	60,000	-	-	-	-	250,000

(3) 전자단기사채 미상환 잔액

(기준일 : 2017.12.31)

(단위 : 백만원)

잔여만기		10일 이하	10일초과 30일이하	30일초과 90일이하	90일초과 180일이하	180일초과 1년이하	합 계	발행 한도	잔여 한도
미상환 잔액	공모	-	-	-	-	-	-	-	-
	사모	-	-	-	-	-	-	400,000	400,000
	합계	-	-	-	-	-	-	400,000	400,000

(4) 회사채 미상환 잔액

(기준일 : 2017.12.31)

(단위 : 백만원)

잔여만기		1년 이하	1년초과 2년이하	2년초과 3년이하	3년초과 4년이하	4년초과 5년이하	5년초과 10년이하	10년초과	합 계
미상환 잔액	공모	1,318,570	1,420,710	542,856	110,000	60,000	40,000	-	3,492,136
	사모	-	-	-	-	-	-	-	-
	합계	1,318,570	1,420,710	542,856	110,000	60,000	40,000	-	3,492,136

(5) 신종자본증권 미상환 잔액

(기준일 : 2017.12.31)

(단위 : 백만원)

잔여만기		1년 이하	1년초과 5년이하	5년초과 10년이하	10년초과 15년이하	15년초과 20년이하	20년초과 30년이하	30년초과	합 계
미상환 잔액	공모	-	-	-	-	-	-	-	-
	사모	-	-	-	-	-	-	-	-
	합계	-	-	-	-	-	-	-	-

(6) 조건부자본증권 미상환 잔액

(기준일 : 2017.12.31)

(단위 : 백만원)

잔여만기		1년 이하	1년초과 2년이하	2년초과 3년이하	3년초과 4년이하	4년초과 5년이하	5년초과 10년이하	10년초과 20년이하	20년초과 30년이하	30년초과	합 계
미상환 잔액	공모	-	-	-	-	-	-	-	-	-	-
	사모	-	-	-	-	-	-	-	-	-	-
	합계	-	-	-	-	-	-	-	-	-	-

IV. 감사인의 감사의견 등

1. 회계감사인의 명칭 및 감사의견(검토의견 포함한다. 이하 이 조에서 같다)을 다음의 표에 따라 기재한다.

사업연도	감사인	감사의견	감사보고서 특기사항
제27기(당기)	삼정회계법인	적정	해당사항 없음
제26기(전기)	삼정회계법인	적정	해당사항 없음
제25기(전전기)	삼정회계법인	적정	해당사항 없음

2. 감사용역 체결현황은 다음의 표에 따라 기재한다.

사업연도	감사인	내 용	보수	총소요시간
제27기 (당기)	삼정회계법인	분·반기,연간 재무제표 검토 및 감사	179 (연간, 부가세 별도)	2,112
제26기(전기)	삼정회계법인	분·반기,연간 재무제표 검토 및 감사	150 (연간, 부가세 별도)	2,280
제25기(전전기)	삼정회계법인	분·반기,연간 재무제표 검토 및 감사	140 (연간, 부가세 별도)	2,536

3. 회계감사인과의 비감사용역 계약체결 현황은 다음의 표에 따라 기재한다.

사업연도	계약체결일	용역내용	용역수행기간	용역보수	비고
제27기(당기)	-	-	-	-	-
	-	-	-	-	-
제26기(당기)	-	-	-	-	-
	-	-	-	-	-
제25기(전기)	-	-	-	-	-
	-	-	-	-	-

V. 이사의 경영진단 및 분석의견

1. 예측정보에 대한 주의사항

당사가 동 사업보고서에서 미래에 발생할 것으로 예상·예측한 활동, 사건 또는 현상은 당해 공시서류 작성시점의 사건 및 재무성과에 대하여 회사의 견해를 반영한 것입니다.

동 예측정보는 미래 사업환경과 관련된 다양한 가정에 기초하고 있으며, 동 가정들은 결과적으로 부정확한 것으로 판명될 수도 있습니다. 또한, 이러한 가정들에는 예측정보에서 기재한 예상치와 실제 결과 간에 중요한 차이를 초래할 수 있는 위험, 불확실성 및 기타 요인을 포함하고 있습니다.

이러한 중요한 차이를 초래할 수 있는 요인에는 회사 내부경영과 관련된 요인과 외부환경에 관한 요인이 포함되어 있으며, 이에 한하지 않습니다. 당사는 동 예측정보 작성시점 이후에 발생하는 위험 또는 불확실성을 반영하기 위하여 예측정보에 기재한 사항을 수정하는 정정 보고서를 공시할 의무는 없습니다.

결론적으로, 동 사업보고서상에 회사가 예상한 결과 또는 사항이 실현되거나 회사가 당초에 예상한 영향이 발생한다는 확신을 제공할 수 없습니다. 동 보고서에 기재된 예측정보는 동 보고서 작성시점을 기준으로 작성한 것이며, 회사가 이러한 위험요인이나 예측정보를 업데이트할 예정이 없음을 유의하시기 바랍니다.

2. 개요

□ 주요 경영지표

구 분	2017년	2016년	증감율(%p)
조정자기자본비율(%)	14.05	14.91	(0.86)
단순자기자본비율(%)	13.39	14.30	(0.91)
고정이하채권비율(%)	1.39	2.61	(1.22)
연체채권비율(%)	1.30	2.18	(0.88)
대손충당금적립비율(%)	121.56	123.51	(1.95)
총자산이익율(%)	1.78	0.83	0.95
자기자본이익율(%)	13.02	5.36	7.66

* ()는 부의 수치임

27기에는 전기 대비 양호한 배당 수익 및 이자수익등으로 수익지표 개선되는 모습을보였습니다. 또한, 리스크관리체계 개선과 이에 따른 신규부실 감소에 따라 전기 대비 건전성 지표도 개선 되었습니다.

한편, 영업 활성화로 인한 자산증대로 인해 당사의 조정자기자본비율과 자기자본비율은 각각 전년대비 0.86%p, 0.91%p 하락 하였으나 여전히 안정적인 수준 유지중 입니다.

3. 재무상태 및 영업실적

가. 재무상태 및 영업실적 요약 (연결재무제표 기준)

(단위: 억원)

* ()는 부의 수치임

구 분	2017년	2016년	전년대비 증감	증감률 (%)
자산총계	53,154	45,068	8,086	17.94
부채총계	46,038	38,624	7,414	19.20
자본총계	7,116	6,444	672	10.43
영업이익	1,107	409	698	170.66
세전이익	1,102	408	694	170.10
당기순이익	876	339	537	158.41

총자산 및 총부채는 전년대비 각각 8,086억원, 7,414억원 증가한 53,154억원, 46,038억원이며, 당기순이익 876억원 시현에 따라 자본총계는 전년대비 672억원 증가한 7,116억원입니다.

할부자산, 투자사채, 일반대출, 신기술/유가증권 증가에 따른 이자수익의 증가, 펀드 배당 등을 통한 배당금 수익 계획대비 초과 달성에 따라 투자 부분에서 견조한 수익이 발생하는 등 양호한 충전이익 시현하였음. 또한, 계획 대비 대손상각비 축소등의 영향으로 영업이익은 전년대비 698억 증가한 1,107억, 당기순이익은 전년대비 537억 증가한 876억원을 시현하였습니다.

나. 2018년 업무 계획

당사는 2018년 전략목표를 “차별적 성장을 통한 1등 신한캐피탈”로 정하고, 다음의 세 가지를 핵심과제로 선정하여 추진해 나갈 것입니다.

첫째, 다각화된 성장 전략을 추진할 것입니다. 지난 해 그룹의 GIB사업부문 신설과 함께 부문 내에 우리 투자금융본부가 편입되었고, 대체투자팀을 신설하여 그룹의 IB사업 추진에 있어 중추적 역할을 기대하고 있습니다.

투자금융 부문에서 우리의 강점을 더욱 강화하는 한편 정부의 창업생태계 조성 지원 정책에 발맞추어, 초기 기업과 벤처투자 확대를 적극적으로 모색하겠습니다. 이를 통해 비이자수익을 확대하고, 성공적인 투자성과를 통하여 시장 내 위상을 제고할 것입니다.

또한, 모바일 시스템 구축을 위한 과감한 투자와 함께, 조직개편과 전담 인원 편성을 통해 회사에 최적화된 시스템 구축을 추진할 것입니다. 모바일을 통해 리테일 지점을 보유하고 있지 않은 우리의 한계를 극복하고, 기존 상품의 업무 프로세스를 개선함과 동시에 모바일 플랫폼을 활용할 수 있는 신상품 개발을 추진할 것입니다.

둘째, 제도 및 시스템 개선을 통해 질적인 성장을 추구할 것입니다. 리스크 관리 체계의 업그레이드와 함께 심사 및 여신 운용에 있어서 위험이 예측되는 산업에 대한 심사기준 강화, 자본이 집중되는 유망산업에 대한 적극적인 리스크 수용을 통해 추가 수익의 기회를 확보할 것입니다.

셋째, 역동적인 조직 경쟁력을 확보할 것입니다. 지난 해 신설한 RM제도가 성공적으로 정착되고 있습니다. 올해는 기업금융 경쟁력을 더욱 강화하기 위하여 조직 및 RM제도를 확대 운

영할 계획입니다.

또한, '2020 S.M.A.R.T 프로젝트'의 성공적인 수행을 위하여 벤처투자, 글로벌, 디지털금융 등의 핵심추진사업 관련 효율적인 조직 및 인력운영을 통해 지원을 강화해 나갈 것입니다.

4. 유동성 및 자금조달과 지출

가. 유동성

2006년 회사채신용등급이 AA-로 상향된 이래 이를 꾸준히 유지하여 왔으며 안정적으로 회사채 및 기업어음을 발행하고 있습니다. 당사의 원화유동성자산비율은 100%를 상회하고 있습니다.

※ 원화유동성자산비율은 90일 이내 만기도래 부채 대비 자산규모를 나타내는 지표로 금융회사의 유동성 지표로 활용됩니다.

(단위 : 백만원)

구분	2017년	2016년
90일 이내 도래자산(A)	768,943	684,485
90일 이내 도래부채(B)	560,351	521,173
유동성비율(A/B) (%)	137.23	131.34

나. 자금조달

당사는 회사채 및 차입금의 증가로 전체 차입부채가 7,392억원 증가하였습니다.

(단위: 백만원)					
구분		2017년		2016년	
		이자율(%)	금액	이자율(%)	금액
원화차입금	기타차입금	1.63 ~ 3.61	920,239	1.51~4.12	890,338
	원화사채	1.59 ~ 3.60	3,235,000	1.59~4.01	2,462,000
	할인발행차금		(2,599)	-	(1,673)
	소 계		3,232,401	-	2,460,327
외화사채	일반사채	1.46 ~ 3.05	257,136	1.46~3.68	320,252
	할인발행차금		(391)	-	(690)
	소 계		256,745	-	319,562
합계			4,409,385	-	3,670,227

* ()는 부의 수치임

5. 부외거래

중요한 소송사건, 견질 또는 담보로 제공한 어음·수표 현황, 채무보증 현황, 채무 인수 약정 현황, 기타의 우발부채 등에 관한 사항은 동 사업보고서 'XI. 그 밖에 투자자 보호를 위하여 필요한 사항'을 참조하시기 바랍니다.

6. 그 밖에 투자이사결정에 필요한 사항

가. 중요한 회계정책 및 추정에 관한 사항

"Ⅲ. 재무에 관한사항 - 3. 연결재무제표 주석 - 2. 재무제표 작성기준 및 3. 유의적인 회계정책" 을 참조하시기 바랍니다.

나. 환경 및 종업원 등에 관한 사항

해당사항 없음

다. 법규상의 규제에 관한 사항

(1) 회사가 영위하는 사업과 관련된 주요 법규상의 규제내용

■ 여신전문금융기관에 대한 법적 규제 환경

회사가 영위하는 신용카드, 할부금융, 리스 및 신기술금융사업은 여신전문금융업법(이하 '여전법')에 의거 규제 및 관리되고 있습니다. 금융위원회는 여신전문금융회사를 직접적으로 관리하며, 금융감독원은 여신전문금융회사를 감독·검사하는 권한을 가지고 있습니다.

■ 여신전문금융회사의 감독

1) 사업 영역의 제한

여전법은 여신전문금융회사의 허가 또는 등록을 강제하며, 이들 여신전문금융회사가 영위할 수 있는 사업을 정하고 있습니다.

2) 자본 적정성

여전법과 그 하위 규정에 따르면 여신전문금융회사는 자기자본비율(조정자기자본/조정총자산)을 반드시 유지하여야 하며 여신전문금융회사의 동 비율은 7%이상(신용카드업을 영위하는 여신전문금융회사의 경우 8%이상)이어야 합니다.

3) 유동성

여전법과 하위 규정에 따라서, 여신전문금융회사는 반드시 원화유동성비율을 100%이상 유지하여야 합니다. 금융위원회는 여신전문금융회사로 하여금 이러한 유동성비율 유지와 관련하여 분기별 보고 제출을 통해 관리하고 있습니다.

4) 경영공시

여신전문금융회사는 업무와 관련된 중대한 사항을 각 회계연도 종료일로부터 3개월 이내에 공시하여야 하며 반기 관련 공시인 경우 상반기 회계종료일로부터 2개월 이내에 공시하여야 합니다. 또한 여신전문금융회사는 부실 채권 발생, 금융사고, 일정 금액을 초과하는 손실의 발생 등 특정 사항을 공시하여야 합니다. 그리고 여신전문금융회사는 금융위에 업무보고서를 제출하도록 되어 있고 금융위에 제출하는 업무보고서는 주로 재무제표, 경영실적, 자산 건전성 등의 내용으로 구성되어 있습니다.

VI. 이사회 등 회사의 기관에 관한 사항

1. 이사회에 관한 사항

가. 이사회 구성

당사 이사회는 사내이사 2명(상근), 사외이사 2명(비상근), 비상임이사 1명(비상근)으로 구성되어 있습니다. 이사회는 정기(매분기 1회), 임시(필요시)이사회 형태로 운영되고 있으며, 이사회를 소집함에는 그 소집목적에 기재한 소집통지서를 이사회 개최일 7일전에 각 이사에게 발송토록 하고 있습니다. 이사회 결의는 재적이사 과반수 출석과 출석이사 과반수의 찬성으로 하고 있으며, 이사회 결의사항에 이해관계가 있는 이사는 그 표결에 참가할 수 없도록 하고 있습니다.

<이사회 구성 인원 현황>

직 위	성 명	담 당 업 무
대 표 이 사	설 영 오	이사회, 임원후보추천위원회
이 사(감사위원)	김 승 동	이사회, 감사위원회
사 외 이 사	위 경 우	이사회, 감사위원회, 위험관리위원회, 보수위원회, 임원후보추천위원회
사 외 이 사	윤 문 상	이사회, 감사위원회, 위험관리위원회, 보수위원회, 임원후보추천위원회
비상임이사	진 옥 동	이사회, 위험관리위원회, 보수위원회

나. 이사회 결의사항 등

구 분	내 용
주주총회에 관한 사항	<ul style="list-style-type: none"> • 주주총회의 소집에 관한 사항 • 주주총회에 부의할 안건에 관한 사항 • 영업보고서, 결산재무제표에 관한 사항
이사 등에 관한 사항	<ul style="list-style-type: none"> • 대표이사 사장의 이사야닌 경영진 임면요청에 의한 동의에 관한 사항 • 준법감시인의 및 리스크관리최고책임자의 선임 및 해임에 관한 사항 • 이사회내위원회 설치, 이사회내위원회 위원의 선임 및 해임에 관한 사항 (감사위원회 위원의 선임 및 해임은 제외) • 이사회내위원회 결의의 재결의(감사위원회 제외) • 이사회, 이사회내위원회 및 사외이사 평가방법 결정에 관한 사항 • 주주총회에서 위임된 이사의 보수 등의 결정에 관한 사항 • 이사회 의장 직무대행 순위의 결정 • 대표이사 사장 직무대행 순위의 결정
정관 및 중요규정의 제정 및 폐기에 관한 사항	<ul style="list-style-type: none"> • 정관, 지배구조 내부규범, 이사회규정, 경영진운영규정, 경영진보수및평가규정, 경영진퇴직위로금규정, 내부통제규정, 이사회내위원회 규정, 고객정보의제공및이용에관한지침

기본 운영에 관한 사항	<ul style="list-style-type: none"> · 경영목표, 경영전략의 수립 및 평가에 관한 사항 · 이사, 경영진 및 직원의 보수를 포함한 예산 및 결산에 관한 사항 · 조직, 인사, 급여에 관한 기본체계의 결정 및 변경에 관한 사항 · 주식, 자본금 및 사채 발행에 관한 사항 · 본점의 이전에 관한 사항 · 지점의 설치(출장소, 사무소 포함), 이전 및 폐지에 관한 사항 · 지배구조 정책 및 원칙 등에 관한 사항
자회사 등에 관한 사항	<ul style="list-style-type: none"> · 자회사 등의 편입 및 제외에 관한 사항
중요한 계약등에 관한 사항	<ul style="list-style-type: none"> · 1건당 20억원을 초과하는 업무용 동·부동산의 취득 및 처분에 관한 사항 · 1건당 자기자본의 100분의 1을 초과하는 자본을 출자하는 경우 <ul style="list-style-type: none"> ※ 단, 영업관련 출자의 경우 자기자본의 100분의 10을 초과하는 경우 · 1건당 자기자본의 100분의 30을 초과하는 차입. <ul style="list-style-type: none"> ※ 단, 지주회사로부터의 차입 또는 1년이하 단기차입 제외 · 기타 1건당 자기자본의 100분의 3을 초과하는 경우 · 외국금융기관 등과의 포괄적 업무제휴, 자본의 참여 등을 목적으로 한 전략적 제휴 또는 협약에 관한 사항
리스크 관리에 관한 중요사항	<ul style="list-style-type: none"> · 리스크 관리의 기본방침 및 전략수립 · 회사가 부담가능한 리스크 총 한도의 설정에 관한 사항 · 위험관리위원회규정 제정 및 개정에 관한 사항 · 기타 이사회가 필요하다고 인정하는 사항
이사 등과 회사 간의 거래	<ul style="list-style-type: none"> · 다음 각 단의 어느 하나에 해당하는 자가 자기 또는 제3자의 계산으로 회사와 거래하는 경우 <ol style="list-style-type: none"> 1) 이사 또는 상법 제542조의 8 제2항 제6호에 따른 주요주주 2) 제1단의 자의 배우자 및 직계존비속 3) 제1단의 자의 배우자의 직계존비속 4) 제1단부터 제3단까지의 자가 단독 또는 공동으로 의결권 있는 발행주식 총수의 100분의 50이상을 가진 회사 및 그 자회사 5) 제1단부터 제3단까지의 자가 제4단의 회사와 합하여 의결권 있는 발행주식 총수의 100분의 50이상을 가진 회사
내부통제	<ul style="list-style-type: none"> · 내부통제제도의 수립 및 변경에 관한 사항
기타	<ul style="list-style-type: none"> · 관계법령 및 감독기관의 규정에 의하여 이사회의 결의가 필요한 사항 · 해산, 영업양도 및 합병 등 조직의 중요한 변경에 관한 사항 · 주주총회의 서면에 의한 의결권 행사에 관한 사항 · 기타 대표이사 사장이 부의가 필요하다고 인정하는 사항 · 이사회내위원회가 특별히 부의하는 사항

다. 이사회 의결사항 (2017년 1월 1일 ~ 2017년 12월 31일)

회차	개최일자	의 안 내 용	안건 가결 여부	비 고	사외이사		
					위경우 (출석률:100%)	윤문상 (출석률:100%)	김호중 (출석률: 100%)
1회	2017-02-08	<p>[안건]</p> <ul style="list-style-type: none"> - 제26기 결산 재무제표 승인의 건 - 제26기 영업보고서 작성의 건 - 이사 아닌 경영진 임명 요청에 대한 동의의 건 	가결	-	찬성	선임 前	찬성

		- 지배인 변경의 건 [보고사항] - 제2016년 4/4분기 주요 경영실적 현황 - 제26기 이사회 활동 내역 - 이사회내위원회 심의/결의사항 - 2016년 고객정보의 제공 및 이용에 관한 현황 - 2016년 신용정보관리/보호인의 업무수행 실적 및 2017년 신용정보보호계획 - 2016년 준법감시인 활동 및 2017년 사업계획 - 2016년 내부통제체제 운영에 대한 실태점검	보고	-		-
2회	2017-02-27	[안건] - 정관 및 중요규정 개정에 관한 사항 - 제26기 정기주주총회 소집의 건 [보고사항] - 이사회 및 이사회내위원회 평가 결과 보고 - 이사회내위원회 심의/결의사항 보고	가결	-	찬성	찬성
3회	2017-03-24	[안건] - 제26기 정기주주총회에 부의할 안건 추가의 건 [보고사항] - 이사회내위원회 심의/결의사항 보고	가결	-	찬성	-
4회	2017-03-24	[안건] - 이사회 의장 및 선임사외이사 선임, 의장 직무대행 순위 결정의 건 - 이사회내위원회 위원 선임의 건	가결	-	찬성	찬성
5회	2017-05-12	[안건] - 그룹사 내부거래 한도 승인의 건 - 회사채 발행 관련 일괄 신고의 건 [보고사항] - 2017년 1/4분기 주요 경영실적 현황 - 이사회내위원회 심의/결의사항 보고	가결	-	찬성	찬성
6회	2017-07-04	[안건] - 조직개편(안) 승인에 관한 사항 - 이사 아닌 경영진 임명 요청에 대한 동의의 건 - 투자금융본부 이전 승인의 건 - 그룹사 내부거래 한도 변경 승인의 건 [보고사항] - 사외이사 후보군 관리 내역 보고 - 이사회내위원회 심의/결의사항 보고	가결	-	찬성	찬성
7회	2017-08-29	[안건] - 그룹사 내부거래 한도 변경 승인의 건 [보고사항] - 2017년 2/4분기 주요 경영실적 현황 - 이사회내위원회 심의/결의사항 보고	가결	-	찬성	찬성
8회	2017-10-31	[안건] - 제27기 제1차 임시주주총회 소집의 건 [보고사항] - 사외이사 후보군 관리내역	가결	-	찬성	찬성
9회	2017-10-31	[안건] - 선임사외이사 선임의 건	가결	-	찬성	찬성

		- 이사회내위원회 위원 선임의 건				
		[보고사항]	보고		-	-
		- 이사회내위원회 심의/결의사항 보고				
10회	2017-12-11	[안건] - 2018년도 경영계획 승인의 건 - 회사채 발행 관련 일괄 신고의 건 - 고객정보의 제공 및 이용에 관한 지침 개정의 건	가결	-	찬성	찬성
		[보고사항] - 2017년 3/4분기 주요 경영실적 현황 - 이사회내위원회 심의/결의사항 보고	보고		-	-
11회	2017-12-29	[안건] - 이사아닌 경영진 임명 요청에 대한 동의의 건 - 조직개편(안) 승인에 관한 사항 - 그룹사 내부거래 한도 승인의 건 - 중요규정 개정에 관한 사항 - 직원 성과급 제도 변경 승인에 관한 사항 - GIB HR 운영체계 변경승인에 관한 사항	가결	-	찬성	찬성
		[보고사항] - 이사회내위원회 심의/결의사항 보고	보고		-	-

이사회내의 위원회

가. 위원회 명칭, 역할, 결의 사항 등 (※ 감사위원회, 임원후보추천위원회 제외)
(2017년 12월말 기준)

위원회명	구성	주요 역할	주요 결의사항
위험관리위원회	- 위경우 사외이사(위원장) - 윤문상 사외이사 - 진옥동 비상임이사	- 제반 리스크의인식, 측정, 통제 등 종합적 리스크관리정책 수립 - 하부 위원회 또는 리스크관리 조직 운영, 권한 위임	- 이사회가 결의한 리스크총 한도 범위 내의 유형별 한도 설정 및 변경 - 리스크측정 방법론의 설정 및 변경 - 적정 투자한도 또는 손실허용한도 승인 - 리스크관리규정/리스크관리협의회규정의제, 개정 - 자산건전성분류, 대손충당금적립기준의 수립/변경 등
보수위원회	- 윤문상 사외이사(위원장) - 위경우 사외이사 - 진옥동 비상임이사	- 이사회에서 위임한 회사의 경영진등에 대한 평가/보상체계의 수립 및 운영	- 지주회사 보수위원회에서 심의한 경영진에 대한 평가/보수 안의확정 - 지주회사 보수위원회가 위원회에 위임한 사항 - 특정업무 종사자에 대한 성과보수체계 결정에 관한 사항

나. 이사회내 위원회 활동내역 (2017년 1월 1일 ~ 2017년 12월 31일)

① 위험관리위원회

개최일자	개최일자	의 안 내 용	안건 가결 여부	비 고	사외이사		
					위경우 (출석률 :100%)	윤문상 (출석률 :100%)	김호중 (출석률 : 100%)
1회	2017-02-08	[안건] - 위원장 선임의 건 - 리스크관리협의회규정 개정의 건 - 2017년도 신용리스크한도 설정의 건	가결	-	찬성	선임 前	찬성
2회	2017-05-12	[보고사항]	보고	-	-	-	사임

		- 2017년 리스크관리협의회 운영사항 - 2017.3월 리스크대쉬보드 - 이사회, 위원회가 설정한 각종 한도 모니터링					
3회	2017-07-04	[안건] - 리스크관리협의회 규정 개정	가결	-	찬성	찬성	
4회	2017-08-29	[안건] - 비외감 및 비소매SOHO모형 확대 적용의 건	가결	-	찬성	찬성	
		[보고사항] - 2017년 리스크관리협의회 운영사항 - 2017년 6월 리스크대쉬보드 - 이사회, 위원회가 설정한 각종 한도 모니터링	보고	-	-	-	
5회	2017-12-11	[심의안건] - 2018년 총 리스크한도 설정의 건 [안건] - 위원장 선임의 건	가결	-	찬성	찬성	
		[보고사항] - 2017년 리스크관리협의회 운영사항 - 2017.9월 리스크대쉬보드 - 이사회, 위원회가 설정한 각종 한도 모니터링	보고	-	-	-	
6회	2017-12-28	[심의안건] - 위험관리위원회규정 개정의 건 [안건] - 자산건전성분류 및 대손충당금적립규칙 개정의 건 - 2018년 신용리스크한도 설정의 건	가결	-	찬성	찬성	
		[보고사항] - 2017년 리스크관리협의회 운영사항	보고	-	-	-	

② 보수위원회 (2017년 1월 1일 ~ 2017년 12월 31일)

개최일자	개최일자	의 안 내 용	안건 가결 여부	비 고	사외이사		
					윤문상 (출석률 :100%)	위경우 (출석률 :100%)	김호중 (출석률 : 100%)
1회	2017-02-08	[안건] - 위원장 선임의 건 - 2016년 경영진 성과평가 및 단기성과급 지급의 건 - 2016년 보상체계 연차보고서 승인의 건	가결	-	선임 前	찬성	찬성
2회	2017-03-24	[안건] - 2017년 경영진 등의 보수(안) 승인의 건 - 2017년 경영진 등의 성과평가 보상체계 승인의 건	가결	-		찬성	사임
3회	2017-07-04	[안건] - 위원장 선임의 건 - 2017년 경영진 등의 보수(안) 승인의 건 - 2017년 경영진 등의 성과평가 및 보상체계 승인의 건	가결	-	찬성	찬성	

4회	2017-08-29	[안건] - 2017년 경영진 등의 성과평가 및 보수체계 승인의 건	가결	-	찬성	찬성	
----	------------	--	----	---	----	----	--

다. 이사의 독립성

① 관련 내부 규정

<2017.12월말 기준>

<p><이사회 규정> 제12조(이사회내 위원회의 설치) ① 이사회는 이사회내위원회로서 다음 각 호의 위원회를 상시적으로 운영한다. 위원회의구성 및 운영 등에 관하여는 별도로 정하는 위원회 규정에 의한다. 1. 임원후보추천위원회 2. 감사위원회 3. 위험관리위원회 4. 보수위원회 ② 위원회는 결의된 사항을 이사회에 보고하여야 하며, 이사회는 위원회가 결의한 사항에 대하여 다시 결의할 수 있다. ③ 제11조 제2항 및 제3항의 규정은 위원회에 관하여 이를 준용한다.</p> <p><지배구조 내부규범> 제15조(이사의 선임) ① 대표이사, 사외이사, 감사위원은 임원후보추천위원회의 추천을 받은 자 중 주주총회에서 선임한다. ② 회사는 관련법령에서 정하는 독립성 요건을 갖추고 다양한 분야로부터 금융경력과 전문성을 가진 사외이사가 임원후보추천위원회에 포함될 수 있도록 한다. ③ 비상임이사는 주주총회에서 선임한다. ④ 주주총회는 이사가 이사로서 신분을 유지하는 데 부적합하다고 판단되는 경우 해임할 수 있으며, 이사는 사임, 임기만료, 주주총회의 해임결의 등의 사유에 의하여 퇴임한다.</p>
--

② 사외이사 현황

(2017년 12월말 기준)

성명	선임배경	추천인	회사와의 거래	최대주주 또는 주요주주와의 관계
위경우	15년 이상 동안 연기금 리스크관리위원회 및 성과평가위원회 위원으로 활동하며 금융산업 전반에 대한 깊은 이해와 전문지식을 구비한 현 경영학과 교수로 리스크관리, 경영관리 분야에 대한 전문성 보유	임원후보추천위원회	해당사항 없음	해당사항 없음
윤문상	후보자는 국민연금공단 경영지원실장 및 기회조정실장 등 요직을 두루 거치며 금융업에 대한 전문성을 인정받아 국민연금공단의 기금운용본부장을 역임함. 오랜기간 청렴한 공직생활을 유지하여 신망이 높고, 전문성을 바탕으로 공정하게 직무를 수행할 것으로 판단	임원후보추천위원회	해당사항 없음	해당사항 없음

③ 임원후보추천위원회 구성 현황

(2017.12월말 기준)

성명	사외이사 여부	관계법을 충족여부
위경우	해당	사외이사가 동 위원회 총원의과반수로, 상법 제542조의8 제4항을 충족 구성 위원수가 3인 이상으로 금융회사의 지배구조에 관한 법률 제17조 제2항을 충족
설영오	미해당	
윤문상	해당	

회차	개최일자	의안내용	안건 가결 여부	비고	사외이사		
					위경우 (출석률 : 100%)	윤문상 (출석률 : 100%)	김호중 (출석률:100%)
1회	2017-02-27	[안건] - 위원장 선임의 건 - 감사위원이 되는 사외이사 후보 추천에 관한 사항	가결	-	찬성	선임 前	찬성
		[보고사항] - 사외이사 평가 실시 결과 보고	보고				
2회	2017-07-04	[안건] - 사외이사 후보군 관리에 관한 사항	가결	-	찬성	찬성	사임
3회	2017-10-31	[안건] - 감사위원이 되는 사외이사 후보 추천에 관한 사항 - 사외이사 후보군 관리에 관한 사항	가결	-	찬성	찬성	
		[보고사항] - 사외이사 후보자 자격요건 검토결과 보고	보고				

라. 사외이사의 전문성

당사는 이사회 및 이사회내소위원회의 효율적 운영을 보좌하고, 이사(사외이사 포함)에 대한 제반 업무 지원을 위해 경영기획팀(이사회, 임원후보추천위원회, 보수위원회), 감사팀(감사위원회), 리스크관리팀(위험관리위원회) 담당 업무에 다음의 내용을 규정하고 있습니다.

<p>각 팀의 업무 담당자는 아래의 업무를 수행하고 있습니다.</p> <ol style="list-style-type: none"> 1) 이사회 및 소위원회의 회의 소집 및 진행 등을 위한 실무지원 2) 이사회 및 소위원회의 회의내용 기록 유지 3) 이사회 및 소위원회의 연간운영계획 수립 지원 4) 사외이사에 대한 회사관련 정보제공 5) 사외이사의 직무수행에 필요한 요청사항에 대한 지원 6) 이사회 및 소위원회의 각종 법규준수를 위한 지원 7) 기타 이사회 및 소위원회의 지시사항 처리 등
--

<사외이사의 교육현황>

※ 2017.1.1 ~ 2017.12.31 기간 중 사외이사를 대상으로 교육 및 연수를 진행하지 않았습니다.

2. 감사제도에 관한 사항

(1) 감사기구 관련 사항

가. 감사위원회 역할

- 이사 및 경영진의 업무진행 감독
- 내부통제시스템의 적정성과 경영성과 평가 및 개선
- 외부감사인 선임 승인
- 외부감사인의 감사활동에 대한 평가
- 감사결과 지적사항에 대한 조치 확인
- 관계법령 또는 정관에서 정한 사항과 이사회가 위임한 사항의 처리
- 기타 감독기관 지시 사항, 이사회 또는 위원회가 필요하다고 인정하는 사항에 대한 감사

나. 감사위원회 주요 결의사항

- 이사회에 대한 보고 의무, 감사보고서의 작성, 제출, 이사의 위법행위에 대한 유지청구 등
- 감사계획의 수립, 내부감사 관련 업무, 감사부서장의 임면에 대한 동의, 외부감사인의 선임 및 해임의 승인 등

<감사위원회 위원 인적사항>

(2017.12월말 기준)

성 명	주 요 경 력	결격요건 여부	사외이사 여부	비 고
윤문상	[학력] - 한양대학교 정치외교학 학사 - 서울대학교 경영대학원 수료 [주요 경력] - 국민연금공단 기획조정실장 (2007.07~2008.06) - 일산대교(주) 대표이사 (2010.08~2013.09) - 법무법인 삼익회장(현) (2016.02~ 현재)	해당사항 없음	해당	비상근 / 등기 2017.03.24. 신규선임
김승동	[학력] - 경북대학교 영문학과 졸업 - 헬싱키대학원 MBA [주요 경력] - 신한은행 마케팅부 본부장 (2009.02~2012.01) - 신한은행 영업추진부 본부장 (2012.01~2013.03) - 아주캐피탈 부사장 (2013.03~2015.03) - 신한캐피탈 상근감사 (2015.03~2015.10) - 신한캐피탈 이사(감사위원)(현) (2015.10~현재)	해당사항 없음	미해당	상근 / 등기 2016.12.30. 재선임

<p>위경우</p>	<p>[학력] - 서울대학교 경제학과 졸업 - 미국 UCLA(석, 박사)</p> <p>[주요 경력] - 한국증권학회 부회장 (2015.03~2016.02) - 증권상품시장 발전위원회 위원 (2014.10~2016.10) - 숙명여자대학교 경영학부 교수(현) (2006.09 ~ 현 재)</p>	<p>해당사항 없음</p>	<p>해당</p>	<p>비상근 / 등기 2017.10.31. 재선임</p>
------------	---	----------------	-----------	-------------------------------------

(2) 감사위원회 활동내역 (2017년 1월 1일 ~ 2017년 12월 31일)

회차	개최일자	의 안 내 용	안건 가결 여부	비 고	사외이사		
					윤문상 (출석률: 100%)	위경우 (출석률: 100%)	김호중 (출석률: 100%)
1회	2017-02-27	[안건] - 감사위원회 위원장 선임의 건 - 제26기 정기주주총회 의안 및 서류에 대한 진술에 관한 사항 - 제26기 감사보고서 제출에 관한 사항 - 외부감사인 선임 승인에 관한 사항 - 2017년 상근감사위원 평가방법 결정에 관한 사항 - 내부감시장치에 대한 감사의 의견서	가결	-	선임 前	찬성	찬성
		[심의사항] - 2016년도 내부회계관리제도 운영실태 평가에 관한 사항 - 2016년도 내부통제시스템 평가에 관한 사항	원안대로심의	-	-	-	-
		[보고사항] - 2016년 감사결과 보고 - 내부회계관리자의 2016년도 내부회계관리제도 운영실태 보고 - 외부감사인의 2016년 재무제표 감사결과 보고	보고	-	-	-	-
2회	2017-03-24	[안건] - 제26기 정기주주총회 의안 및 서류에 대한 진술에 관한 사항	가결	-	찬성	찬성	
3회	2017-05-12	[안건] - 감사위원회 위원장 선임의 건	가결	-	찬성	찬성	사임
		[심의사항] - 2016년 공시통제의 적정성 검토에 관한 사항	원안대로심의	-	-	-	
		[보고사항] - 2017년 1/4분기 감사활동 보고 - 2016년 CAEL보고 - 외부감사인의 2017년 1/4분기 재무제표 검토 결과 보고	보고	-	-	-	

4회	2017-08-29	[보고사항] - 2017년 2분기 감사활동 보고 - 외부감사인의 2017년 상반기 재무제표 검토결과 보고	보고	-	-	-
5차	2017-10-31	[안건] - 제27기 제1차 임시주주총회 의안 및 서류에 대한 진술에 관한 사항	가결	-	찬성	찬성
6차	2017-12-14	[안건] - 2018년도 감사계획(안) 수립의 건	가결	-	찬성	찬성
		[보고사항] - 2017년 3분기 감사활동 보고 - 외부감사인의 2017년 3분기 재무제표 검토결과 보고	보고	-	-	-
7차	2017-12-29	[안건] - 2017년 상근감사위원의 업적평가에 관한 사항	가결	-	찬성	찬성

(3) 준법감시인의 인적사항 및 주요경력

성명	성별	출생년월	주요경력	준법감사인 (재)선임일	임기 만료일	등기임원 여부 (가/부)
유현수 (상근)	남	1967.01	신한캐피탈 총무팀장 신한캐피탈 대전지점장 신한캐피탈 준법지원팀 부장(現)	2016.02.04	2018.10.30	부

3. 주주의 의결권 행사에 관한 사항

(1) 집중투표제의 채택여부

정관에 집중투표제 배제 관련 별도의 조항은 없음

(2) 서면투표제 또는 전자투표제의 채택여부

서면투표제 또는 전자투표제를 도입하고 있지 않음

(3) 소수주주권의 행사여부

최근 3년내 증권거래법, 상법에 의거한 소수주주권 행사 사례 없음

VII. 주주에 관한 사항

2017년 12월 31일 현재 당사의 최대주주는 (주)신한금융지주회사입니다.

1. 최대주주 및 특수관계인의 주식소유 현황

(기준일 : 2017.12.31) (단위 : 천주, %)

성명	관계	주식의 종류	소유주식수 및 지분율				비고
			기 초		기 말		
			주식수	지분율	주식수	지분율	
신한금융지주회사	모회사	보통주	32,250	100.0	32,250	100.0	-
계		보통주	32,250	100.0	32,250	100.0	-
		우선주	-	-	-	-	-

2. 법인 또는 단체의 기본정보

명칭	출자자수 (명)	대표이사 (대표조함원)		최대주주 (최대출자자)	
		성명	지분(%)	성명	지분(%)
신한금융지주	72,485	조용병	0.00%	국민연금	9.55%

(주) 출자자수는 2017년 말 기준 주주명부 내용에 따른 것임

3. 최대주주의 대표자

(기준일 : 2017년 12월 31일)

성명	출생년월	직위	등기임원 여부	상근 여부	담당업무	주요경력	재직기간	임기 만료일
조용병	1957.06	대표이사 회장	등기임원	상근	총괄, 리스크관리팀, 준법지원팀, 이사회사무국, 이사회운영위원회 위원장, 지배구조및회장후보추천위원회 위원, 사외이사후보추천위원회 위원, 사외책임경영위원회 위원	<ul style="list-style-type: none"> · 고려대학교 법학과 졸업 · 신한은행 부행장 (2011~2013) · 신한BNP파리바자산운용 사장 (2013~2015) · 신한은행 은행장 (2015~2017) 	2017.3.23 ~ 현재	2020.03.23

(주) 만료일은 해당년도 정기주주총회 개최일자까지임.

4. 재무현황

주식회사 신한금융지주회사와 그 종속기업 (단위 : 백만원)

과 목	2017년 말	2016년 말	2015년 말
자산 총계	426,305,656	395,680,324	370,548,003
부채 총계	392,603,120	363,935,344	338,734,947

자본 총계	33,702,536	31,744,980	31,813,056
매출액	38,412,644	31,989,732	30,674,470
I.영업이익	3,828,675	3,108,642	2,973,141
II.관계기업 이익에 대한 지분	20,393	9,995	20,971
III.기타영업외손익	-52,811	51,835	146,465
IV.법인세비용차감전순이익	3,796,257	3,170,472	3,140,577
V.법인세비용	848,133	345,553	694,619
VI.당기순이익	2,948,124	2,824,919	2,445,958
VII.기타포괄손익	-429,114	-409,150	-336,624
VIII.총포괄이익	2,519,010	2,415,769	2,109,334
IX.당기순이익의 귀속	2,948,124	2,824,919	2,445,958
(1) 지배기업 소유주지분	2,917,735	2,774,778	2,367,171
(2) 비지배지분	30,389	50,141	78,787

(주) 매출액 항목은 한국채택국제회계기준(K-IFRS) 재무제표 상 대응되는 계정과목이 없어 이자수익, 수수료수익, 기타 영업수익 등을 합산한 수치를 기재함.

(5) 사업의 현황

신한금융지주회사는 금융업을 영위하는 회사 등에 대한 지배·경영관리, 종속회사에 대한 자금지원 등을 주요 사업목적으로 2001년 9월 1일에 주식회사 신한은행, 신한증권 주식회사, 신한캐피탈 주식회사 및 신한비엔피파리바자산운용주식회사(舊신한투자신탁운용주식회사)의 주주로부터 주식이전의 방법으로 설립된 금융지주회사입니다. 또한, 동년 9월 10일에는 주식을 한국증권거래소에 상장하였습니다. 한편, 신한금융지주회사는 2003년 9월 16일 미국 증권거래위원회 (Securities and Exchange Commission)에 등록되었으며, 동 일자로 당사의 미국주식예탁증서(ADS:American Depositary Shares)를 뉴욕증권거래소(New York Stock Exchange)에 상장하였습니다.

현재 신한금융지주회사의 대표이사직은 조용병 회장이 역임하고 있습니다. 신한금융지주회사의 최대주주는 국민연금공단으로 신한금융지주의 의결권 있는 보통주에 대하여 9.55%의 지분을 보유하고 있습니다. 신한금융지주회사의 주요 사업부문으로는 은행업, 신용카드업, 증권업, 보험업 등이 있습니다.

5.주식 소유현황

(기준일 : 2017.12.31) (단위 : 주)

구분	주주명	소유주식수	지분율	비고
5% 이상 주주	신한금융지주	32,250,000	100.00	-
	-	-	-	-
우리사주조합		-	-	-

VIII. 임원 및 직원 등에 관한 사항

1. 임원 및 직원의 현황

1) 임원 현황

(기준일 : 2017.12.31)

(단위 : 주)

성명	성별	출생년월	직위	등기임원 여부	상근 여부	담당 업무	주요경력	소유주식수		재직기간	임기 만료일
								의결권 있는 주식	의결권 없는 주식		
설영오	남	1959년 12월	대표 이사	등기임원	상근	총괄	82.02 부산대학교 회계학과 졸업 90.08 연세대학교 경영대학원 졸업 12.02 신한은행 부행장 14.03 신한아티스 사장 16.03 신한캐피탈 사장(현)	-	-	2016.03.18 ~ 현재	2018년 03월 20일
김승동	남	1958년 09월	이사	등기임원	상근	상근 감사 위원	82.02 경북대학교 영문학부 졸업 00.02 헬싱키대학원 MBA 12.01 신한은행 영업추진부 본부장 13.03 아주캐피탈 부사장 15.03 신한캐피탈 상근감사 15.10 신한캐피탈 상근감사위원(현)	-	-	2015.10.30 ~ 현재	2018년 03월 20일
위경우	남	1962년 07월	사외 이사	등기임원	비상근	-	85.02 서울대학교 경제학과 졸업 95.06 미국 UCLA 박사 97.09 숙명여대 경영학부 교수(현)	-	-	2015.10.30 ~ 현재	2018년 10월 30일
윤문상	남	1954년 03월	사외 이사	등기임원	비상근	-	84.02 한양대학교 정치외교학 학사 03.02 서울대학교 경영대학원 수료 08.07 국민연금공단 본부장 10.08 일산대학교 대표이사 16.02 법무법인 삼익 회장(현)	-	-	2017.03.24 ~ 현재	2019년 03월 23일
진옥동	남	1961년 02월	비상임 이사	등기임원	비상근	-	93.02 한국방송통신대학교 경영학과 졸업 96.02 중앙대학교 경영학 석사 14.01 SBJ은행 부사장 15.06 SBJ은행 법인장 17.01 신한은행 부행장 17.03 신한금융투자 부사장 (현)	-	-	2017.03.24 ~ 현재	2018년 03월 20일
이동환	남	1959년 09월	부사장	미등기임원	상근	GIB사업 부문장	86.02 연세대학교 경영학과 졸업 09.12 신한은행 자금시장본부 상무 11.04 신한지주 부사장보 13.01 신한지주 부사장 16.03 신한데이터시스템 사장 17.03 신한금융투자 수석부사장(현)	-	-	2017.07.06 ~ 현재	2018년 12월 31일
이승호	남	1958년 02월	부사장	미등기임원	상근	경영지원 및 리스크 관리	85.02 고려대학교 경영학과 졸업 11.01 신한은행 대기업1본부 본부장 15.01 신한은행 인재개발부 교수 15.02 신한캐피탈 부사장(현)	-	-	2015.02.04 ~ 현재	2017년 12월 31일

이혼재	남	1964년 08월	부사장보	미등기임원	상근	영업	87.02 고려대학교 경영학과 졸업 12.02 신한캐피탈 강남지점 지점장 13.02 신한캐피탈 투자금융본부 본부장 17.01 신한캐피탈 부사장보(현)	-	-	2017.01.01 ~ 현재	2018년 12월 31일
-----	---	-----------	------	-------	----	----	--	---	---	--------------------	---------------

- 등기임원의 임기 만료일은 해당년도 정기주주총회 개최일자까지입니다.

2) 직원 현황

(기준일 : 2017.12.31)

(단위 : 백만원)

사업부문	성별	직원 수				합 계	평균 근속연수	연간급여 총액	1인평균 급여액	비고
		기간의 정함이 없는 근로자		기간제 근로자						
		전체	(단시간 근로자)	전체	(단시간 근로자)					
영업부서	남	60	-	15	-	75	7	6,242	83	-
영업부서	여	22	-	7	-	29	10	1,678	58	-
지원부서	남	52	-	5	-	57	9	5,028	88	-
지원부서	여	27	-	4	-	31	7	1,726	56	-
합 계		161	-	31	-	192	8	14,674	76	-

2. 임원의 보수 등

<이사·감사 전체의 보수현황>

1. 주주총회 승인금액

(단위 : 백만원)

구분	인원수	주주총회 승인금액	비고
이사의보수한도 (사외이사포함)	5	1,500	등기이사, 사외이사, 감사위원회 위원 등을 구분하지 않음

2. 보수지급금액

2-1. 이사·감사 전체

(단위 : 백만원)

인원수	보수총액	1인당 평균보수액	비고
7	570	81	-

- 등기이사 인원수(보수총액 포함)에는 2017년 3월 24일자로 사임한 등기이사(비상임이사) 1명을 포함하고 있습니다.

- 감사위원회 위원 인원수(보수총액 포함)에는 2017년 3월 23일자로 사임한 등기이사(감사위원인 사외이사) 1명을 포함하고 있습니다.

2-2. 유형별

(단위 : 백만원)

구분	인원수	보수총액	1인당 평균보수액	비고
등기이사 (사외이사, 감사위원회 위원 제외)	3	316	105	-
사외이사 (감사위원회 위원 제외)	-	-	-	-
감사위원회 위원	4	254	64	-
감사	-	-	-	-

- 등기이사 인원수(보수총액 포함)에는 2017년 3월 24일자로 사임한 등기이사(비상임이사) 1명을 포함하고 있습니다.

- 감사위원회 위원 인원수(보수총액 포함)에는 2017년 3월 23일자로 사임한 등기이사(감사위원인 사외이사) 1명을 포함하고 있습니다.

2-3. 이사, 감사의 보수지급기준

당사는 상법 제388조 및 당사 정관 제32조에 의거 주주총회에서 보수를 정하고 있으며, 2017년 3월 24일 개최한 제 26기 정기주주총회에서 제27기 이사의 보수한도를 전년대비 5억원 감소한 15억원으로 결의하였습니다.

<이사·감사의 개인별 보수현황>

당사는 2017년도말 현재 이사 및 감사위원회 위원에게 지급한 당 사업연도 누적 보수 금액이 개인별 5억원 이하로 개인별 보수 지급금액 및 산정기준 및 방법에대한 기재를 생략합니다.

<이사·감사의 개인별 보수현황>

1. 개인별 보수지급금액

(단위 : 백만원)

이름	직위	보수총액	보수총액에 포함되지 않는 보수
-	-	-	-

2. 산정기준 및 방법

- 기재생략

IX. 계열회사 등에 관한 사항

가. 계열회사의 현황

(1) 기업집단의 명칭

- (주)신한금융지주회사

(2) 기업집단에 소속된 회사

구 분	회사수	국내/국외	회 사 명	법인번호 또는 사업자번호		
상장사	1(지주회사)	1(국내)	(주)신한금융지주회사(종목코드: 055550)	104-81-64625		
	1(자회사)	1(국내)	(주)제주은행(종목코드: 006220)	616-81-00615		
비 상장사	13 (자회사)	13 (국내)	(주)신한은행	202-81-02637		
			신한카드(주)	202-81-48079		
			신한금융투자(주)	116-81-36684		
			신한생명보험(주)	104-81-28992		
			신한BNPP자산운용(주)	116-81-60452		
			신한캐피탈(주)	134-81-11323		
			(주)신한저축은행	120-87-90239		
			(주)신한데이터시스템	110-81-34825		
			신한아이타스(주)	107-81-85143		
			신한신용정보(주)	119-81-58580		
			신한대체투자운용(주)	101-86-10601		
			신한리츠운용(주)	711-88-00923		
			SHC매니지먼트(주)	104-81-72014		
	25 (손자회사)	6(국내)		신한국민연금 제1호 사모투자전문회사	101-86-17297	
				신한 제2호 사모투자전문회사	101-86-40537	
				코에프씨신한프런티어챌프2010의4호사모투자전문회 사	107-87-44159	
				신한스톤브릿지페트로사모투자전문회사	101-86-76452	
				신한 프랙시스 케이그로스 글로벌 사모투자전문회사	611-88-00069	
				신한케이리츠위탁관리부동산투자회사(주)	293-81-00902	
		19 (국외)			신한아주금융유한공사	해외현지법인
					아메리카신한은행	해외현지법인
					SBJ은행	해외현지법인
					유럽신한은행	해외현지법인
					신한크메르은행	해외현지법인
					신한카자흐스탄은행	해외현지법인
			신한은행(중국)유한공사	해외현지법인		
			캐나다신한은행	해외현지법인		
			신한베트남은행	해외현지법인		
			멕시코신한은행	해외현지법인		
			신한인도네시아은행	해외현지법인		
			유한회사신한파이낸스	해외현지법인		

		신한인도파이낸스	해외현지법인
		신한마이크로파이낸스	해외현지법인
		Shinhan Investment America Inc.	해외현지법인
		Shinhan Investment Asia Ltd.	해외현지법인
		SHINHAN SECURITIES VIETNAM CO., LTD	해외현지법인
		PT Shinhan Sekuritas Indonesia	해외현지법인
		신한BNP파리바자산운용 홍콩	해외현지법인

(주) 2017년 12월 말 기준이며, 금융지주회사법에 따른 자회사 및 손자회사임.

(3) 계열회사간 임원 겸직현황

(기준일 : 2017년 12월 31일)

성명	대상회사	직위명	선임일	비고
위성호	신한은행	은행장	2017.03.07	상근
이동환	신한은행	부행장	2017.07.06	상근
	신한금융투자	수석부사장	2017.07.06	상근
	신한생명	부사장	2017.07.06	상근
	신한캐피탈	부사장	2017.07.06	상근
임보혁	신한카드	비상임이사	2017.03.22	비상근
	제주은행	비상임이사	2017.03.22	비상근
	신한아이타스	비상임이사	2017.03.22	비상근
허영택	신한은행	부행장	2016.01.01	상근
	신한카드	부사장	2017.07.06	상근
	신한금융투자	부사장	2017.07.06	상근
	신한생명	부사장	2017.07.06	상근
우영웅	신한은행	비상임이사	2017.04.13	비상근
	신한금융투자	비상임이사	2017.03.29	비상근
	신한대체투자운용	비상임이사	2017.03.24	비상근
진옥동	신한캐피탈	비상임이사	2017.03.24	비상근
	신한데이터시스템	비상임이사	2017.03.27	비상근
	신한생명	비상임이사	2017.03.30	비상근
이창구	신한은행	부행장보	2016.01.01	상근
	신한금융투자	부사장	2016.01.01	상근
조영서	신한데이터시스템	비상임이사	2017.07.27	비상근
	신한아이타스	비상임이사	2017.07.17	비상근
임병철	신한신용정보	비상임이사	2017.03.17	비상근
류승현	신한BNPP자산운용	사외이사	2016.02.03	비상근
장동기	신한대체투자운용	비상임이사	2017.03.24	비상근

(4) 사업라인 (2017년 12월 말 현재)



(주1) SHC Management는 구 신한카드 청산법인으로, 청산 종결 시까지 존속

(주2) 신한국민연금 제1호 사모투자 전문회사에 대한 지분율은 기타 자회사 지분 포함 시 36.7%

- (주3) 신한 제2호 사모투자 전문회사에 대한 지분율은 기타 자회사 지분 포함 시 32.6%
- (주4) 코에프씨신한프런티어챔프 2010의 4호 사모투자 전문회사에 대한 지분율은 신한금융투자 지분 8.5%, 신한캐피탈 지분 6.5% 및 기타 자회사 지분 포함 시 34.6%
- (주5) 신한스톤브릿지페트로 사모투자 전문회사에 대한 지분율은 기타 자회사 지분 포함 시 1.8%
- (주6) 신한프랙시스케이그로스 글로벌 사모투자전문회사에 대한 지분율은 기타 자회사 지분 포함 시 18.9%

타법인출자 현황

(기준일 : 2017.12.31) (단위 : 백만원, 주, %)

법인명	최초취득일자	출자목적	최초취득금액	기초잔액			증가(감소)			기말잔액			최근사업연도 재무현황	
				수량	지분율	장부가액	취득(처분)		평가손익	수량	지분율	장부가액	총자산	당기순손익
							수량	금액						
큐씨피3호 사모 투자전문회사	2009.12.15	투자	2,000	2,000	19.80	-	-	-	-	2,000	19.80	-	-	-
QCP신기술 투자조합 20호	2010.03.11	투자	2,500	2,380	47.17	-	-	-	-	2,380	47.17	-	-	-
(주)씨미랜드	2014.07.29	투자	500	200,000	5.08	-	-	-	-	200,000	5.08	-	-	-
LEJEL SHOPPING .PT	2014.12.03	투자	443	400	1.70	443	-	-	-	400	1.54	443	-	-
GCT Semiconductor, Inc	2015.12.31	투자	-	194,000	0.27	487	-	-	-	194,000	0.27	487	-	-
네오이윤텍	2015.11.30	투자	1,150	200,000	3.29	1,150	-200,000	-1,150	-	-	-	-	-	-
APC FUND II	2010.04.20	투자	1,522	3,981,595	3.31	1,522	75,000	59	-	4,056,595	3.31	1,581	-	-
선전 중-한 산업 투자 펀드	2016.04.12	투자	1,718	1,500,000	1.50	1,718	-	-	-21	1,500,000	3.00	1,501	-	-
한국케이블 투자사모투자전문회사	2009.02.13	투자	3,000	3,000	7.14	3,000	-	-	-	3,000	7.14	3,000	-	-
(주)에스에이치렌탈 서비스	2016.12.30	투자	100	18,000	18.00	52	-18,000	-52	-	-	-	-	-	-
미래에셋증권사모투자전문회사일호녹색성	2009.11.24	투자	2,000	1,812,000,000	11.76	60	-	-	-52	1,812,000,000	11.76	7	-	-
맥쿼리코리아오퍼튜니티즈사모투자	2009.02.13	투자	13,632	2,931	3.29	139	-2,087	-99	46	844	3.29	86	-	-

글로벌바이오 오성정재일 호 사모투 자합자회사	2016.11.28	투자	149	148,965,517	6.90	149	838,658,620	839	-	987,624,137	6.90	988	-	-
(주)시그넷 이브이	2016.12.30	투자	187	50,004	0.59	187	-	-	-	50,004	0.59	187	10,468	548
한국제4호 기업인수목 적용 [상장]	2016.06.16	투자	190	95,299	1.73	189	-	-	-	95,299	1.73	188.22	11,362	22
(주)에이티 지씨	2016.02.25	투자	190	1,900	0.67	190	-	-	-	1,900	0.67	190	-	-
스톤브릿지 성장디딤돌 투자조합	2016.12.29	투자	200	20	5.56	200	120	1,200	-	140	5.56	1,400	-	-
키움제4호 기업인수목 적용 [상장]	2015.10.23	투자	227	113,539	1.11	223	-	-	3	113,539	1.11	225	22,418	177
IBKS신한창 조경제신기 술사업투자 조합	2015.03.20	투자	150	224,000,000	5.00	224	-	-	-	224,000,000	5.00	224	-	-
광원-세종 강소기업육 성 상생 투 자조합	2015.09.23	투자	125	225	3.40	225	75	75	-	300	3.40	300	-	-
골든브릿지 제4호기업 인수목적 [상장]	2015.11.12	투자	240	120,000	1.59	233	-	-	5	120,000	1.59	238	14,897	57
엔비레즈	2015.05.21	투자	250	27,778	4.42	241	-27,778	-250	9	-	-	-	-	-
(주)바이오 리진	2016.11.24	투자	250	57,120	3.29	250	-	-	-	57,120	3.29	250	-	-
에버그린투 자파트너스 1호 펀드	2016.03.22	투자	375	250	3.29	250	250	250	-	500	3.29	500	-	-
케이비제 10호기업인 수목적용 [상장]	2016.09.23	투자	260	130,104	2.50	259	-	-	-	130,104	2.50	259	11,801	-26
시그넷시스 템	2014.05.30	투자	448	69,995	1.19	261	-69,972	-	-202	23	1.19	59	14,190	-4,584
파닉스이텍 (주)	2011.10.20	투자	500	19,230	0.32	263	-	-	-	19,230	0.32	263	62,513	-5,333
대성세컨더 리펀드	2015.04.20	투자	274	274	2.00	274	-30	-30	-	244	2.00	244	-	-
(주)에코마 이스터	2014.01.28	투자	277	60,900	0.60	280	-	-	-	60,900	0.60	280	106,595	273

하이에이아 이1호기업 인수목적주 [상장]	2016.02.26	투자	292	146,281	2.96	287	-	-	3	146,281	2.96	290	10,882	38
2010 KIF- IMM IT 전 문투자조합	2015.05.15	투자	220	39	6.25	289	-39	-299	10	-	-	-	-	-
코에프씨에 스지스캐 이기업재무 인정PEF	2013.06.11	투자	2,000	230,000,000	2.27	293	-230,000,000	-230	-63	-	-	-	-	-
KoFC-IMM PioneerCh amp2011- 9호투자조 합	2011.11.25	투자	2,442	560	6.00	298	-560	-266	-33	-	-	-	-	-
가온미디어 주 [상장]	2015.06.08	투자	300	28,301	0.21	300	-28,301	-300	-	-	-	-	239,295	17,526
농협회사법 인 아시아종묘 (주) [(코박스)상 장]	2013.01.04	투자	300	50,847	0.84	300	-	-	-	50,847	0.84	300	30,806	-2,363
케이에스신 용정보(주)	2013.12.19	투자	500	60,000	7.50	300	-	-	-	60,000	7.50	300	-	-
케이런1호 스타트업 투자조합	2016.03.24	투자	100	3	2.90	300	1	100	-	4	2.94	400	-	-
네오플렉스 Market- Frontier 세 컨더리펀드	2016.12.28	투자	300	300	4.62	300	872	872	-	1,172	4.62	1,172	-	-
엘에스케이 -비엔에이 치 코리아 바이오펀드	2016.11.30	투자	300	300	5.19	300	1,200	1,200	-47	1,500	5.19	1,453	-	-
동부제4호 기업인수목 적주식회사 [상장]	2015.12.14	투자	308	154,208	2.91	302	-	-	4	154,208	2.91	306	11,887	32
유안타제 1호 기업인수목 적주 [상장]	2014.11.13	투자	310	155,000	2.58	312	-155,000	-310	-2	-	-	-	13,107	70
(주)원더플 레이스	2015.05.12	투자	400	20,750	0.07	320	-	-	-	20,750	0.07	320	69,521	815

IBKC-메디 치세컨더리 투자조합	2016.07.20	투자	400	32	5.71	332	400	400	-	732	5.71	732	-	-
벤처스(주)	2015.03.27	투자	366	6,000	1.28	349	-	-	-115	6,000	1.28	234	21,344	-4,525
메디치 2014-2 스 타트업 투 자조합	2015.02.23	투자	113	349	3.33	350	252	251	-	601	3.33	601	-	-
신한 케이 투 세컨더 리 투자조 합	2012.05.24	투자	4,250	351	10.75	351	-351	-351	1	-	-	-	-	-
아스쿠스토 리	2014.09.05	투자	351	1,160	4.39	351	-	-	-	1,160	4.39	351	-	-
위드원 하 이브리드 펀드 1호	2015.02.26	투자	500	3	6.25	358	-1	-63	-	2	6.25	295	-	-
2014 KIF- SBI IT전문 투자조합	2014.12.11	투자	50	363	1.67	363	84	84	-	447	1.67	447	-	-
(주)금오하 이텍 [(코넥스)상 장]	2015.09.14	투자	364	169,622	3.08	364	-	-	-	169,622	3.08	364	82,228	-974
(주)드림티 엔터테인먼트 [(코넥스)상 장]	2015.05.08	투자	387	145,000	2.68	387	-5,000	-13	13	140,000	1.90	387	13,232	-545
청광종합 건설(주) [(코넥스)상 장]	2014.11.25	투자	389	185,000	1.72	389	-	-	-	185,000	1.72	389	81,864	3,008
(주)시큐어 이	2009.02.13	투자	320	35,550	0.48	391	-	-	43	35,550	0.48	434	115,262	8,780
플래티넘- 특허기술사 업화펀드	2015.01.23	투자	400	400	5.00	400	-100	-100	227	300	5.00	527	-	-
오스트 성 장기여 세컨더리펀 드	2016.03.31	투자	200	400	5.00	400	8	8	-	408	5.00	408	-	-
DSC Follow-on 성장사다리 펀드	2016.12.21	투자	400	400	4.76	400	1,200	1,200	-	1,600	4.76	1,600	-	-
전진바이오 팜(주)	2014.10.17	투자	490	70,000	1.70	405	-	-	-	70,000	1.70	405	5,830	-3,073

(주)한스머신	2009.05.21	투자	420	8,200	6.40	420	-	-	-	8,200	6.40	420	3,999	2,530
현대엔솔프트(주)	2014.06.17	투자	425	10,000	0.28	425	-	-	-	10,000	0.28	425	165,656	10,792
(주)라이언게임즈	2016.07.29	투자	446	23,000	1.26	446	-	-	-	23,000	1.26	446	11,208	3,372
㈜제니스월드	2016.06.14	투자	449	204,545	2.11	450	-	-	-	204,545	2.11	450	35,422	1,478
메디치중소-중견녹색성장사다리창업투자	2013.09.02	투자	400	135	2.40	453	-103	-135	-	32	2.40	318	-	-
서울투자청년창업벤처조합	2013.08.07	투자	250	45	5.00	453	-6	-57	-	39	5.00	396	-	-
교보비엔케이기업인수목적주식회사 [상장]	2016.09.01	투자	456	228,110	3.21	454	-	-	-3	228,110	3.21	451	14,776	-28
케이티비뉴레이크의로글로벌진출사모투자전문회사	2016.03.09	투자	81	461,000,000	10.00	461	567,000,000	567	-	1,028,000,000	10.00	1,028	-	-
(주)페이게이트	2016.02.02	투자	469	8,545	0.81	470	19,928	1,000	1	28,473	1.73	1,486	31,757	2,181
(주)이노시올레이션	2016.12.30	투자	475	6,785	3.87	475	-6,785	-475	-	-	-	-	19,823	1,312
엔쓰리엔(주)	2015.12.30	투자	475	4,750	1.43	475	-	-	-	4,750	1.43	475	24,648	-1,685
이엔기업성장투자조합5호	2016.08.04	투자	19	475	3.21	475	-	-	-	475	3.21	475	-	-
(주)지티티	2014.08.19	투자	500	12,376	3.50	486	-	-	-3	12,376	3.50	482	15,406	583
인바이오(주)	2016.04.12	투자	485	9,230	1.82	486	-	-	-	9,230	1.82	486	45,501	859
포스크리에이티브파티주식회사	2016.02.25	투자	486	9,000	0.75	486	-	-	-	9,000	0.75	486	-	-
시너지-메디스톤 신기술사업투자조합	2015.11.06	투자	500	500,000,000	3.31	494	-	-	-84	500,000,000	3.31	410	-	-
하나금융7호기업인수목적주 [상장]	2015.12.10	투자	500	250,000	3.13	495	-	-	4	250,000	3.13	499	15,956	155

케이비제 9호기업인 수목적용 [상장]	2016.02.23	투자	500	250,000	1.81	496	-	-	-4	250,000	1.81	493	29,782	205
아이비케이에 스지엠비기업 인수목적용 [상장]	2016.10.27	투자	500	250,000	3.84	499	-250,000	-500	1	-	-	-	11,830	2
(주)루노스 프트	2016.10.31	투자	500	333	1.60	500	-	-	-	333	1.60	500	-	-
(주)풀어비 스	2016.05.11	투자	499	9,812	0.10	500	-9,812	-500	-	-	-	-	44,255	23,734
(주)키워드 러스	2016.05.02	투자	499	2,702	3.70	500	-	-	-	2,702	3.70	500	-	-
맘터바이오 (주)	2015.06.12	투자	500	2,306	3.65	500	-	-	-	2,306	3.62	500	-	-
(주)에브리 프라이데이	2015.11.20	투자	500	6,666	4.76	500	-	-	-	6,666	4.76	500	-	-
(주)바모	2016.07.08	투자	500	1,818	2.17	500	-	-	-	1,818	2.17	500	-	-
(주)조이코 퍼레이션	2016.10.05	투자	500	5,555	2.50	500	-	-	-	5,555	2.50	500	-	-
켄코아에어 로스페이스 (주)	2016.12.08	투자	500	6,666	1.31	500	-	-	-	6,666	1.31	500	22,082	111
(주)글로우 데이즈	2015.10.14	투자	500	7,407	7.65	500	-	-	-	7,407	7.65	500	-	-
(주)엔에스 스튜디오	2016.03.17	투자	499	142,850	1.83	500	-50,000	-175	-	92,850	1.94	325	4,706	-5,772
메이플세미 컨덕터(주)	2016.04.22	투자	499	8,333	0.84	500	-	-	-	8,333	0.84	500	98,870	1,949
(주)크라온 게임즈	2016.08.08	투자	500	7,692	3.85	500	-	-	-	7,692	3.85	500	-	-
(주)무한비 트	2016.08.31	투자	500	8,333	6.37	500	158,327	-	-	166,660	6.39	500	12,189	-629
(주)샘코	2015.12.24	투자	500	5,263	0.97	500	-5,263	-500	-	-	-	-	36,432	2,044
(주)퀵이드	2016.01.22	투자	499	13,623	6.71	500	-	-	-	13,623	6.71	500	-	-
영창케이칼 (주)	2016.05.19	투자	999	1,402	1.81	500	-	-	-	1,402	1.81	500	51,423	377
(주)네온계 임즈	2016.05.24	투자	499	1,984	7.09	500	-	-	-	19,841	7.09	500	-	-
(주)바이오 씨앤디 [[코넥스]상 장]	2015.05.15	투자	500	24,390	0.92	500	-	-	-	24,390	0.92	500	10,807	-4,458
(주)피엔아 이시스템	2016.04.19	투자	499	97,560	3.62	500	-	-	-	97,560	3.62	500	13,298	-5,563
(주)코스메 랩	2016.03.07	투자	499	71,428	1.66	500	-	-	-	71,428	1.66	500	12,659	213
(주)에스바 이오메딕스	2016.08.08	투자	500	17,857	0.96	500	14,284	500	-	32,141	1.11	1,000	-	-

엘앤에스 6호 Early Stage III 투자조합	2013.08.26	투자	500	500	3.33	500	-411	-411	-	89	3.33	89	-	-
에이지엔에 스하이텍주 [(코박스)상 장]	2013.12.18	투자	500	25,000	0.33	500	-	-	-	25,000	0.33	500	47,110	-185
펀드덕유- 이후 투자조합 2호	2014.10.06	투자	165	5	10.00	500	-1	-88	-	4	10.00	412	-	-
베스트바이 오2호 투자조합	2015.04.01	투자	500	10	5.88	500	-10	-500	-	-	-	-	-	-
지디케이화 장품(주)	2015.10.16	투자	500	6,250	0.39	500	25,000	-	-	31,250	1.95	500	47,783	16,350
이노폴리스 2015 제조- IoT 투자조 합	2015.12.22	투자	100	125	3.22	500	-74	12	-	51	3.22	512	-	-
피엑스에이 제1호 펀데 크 사모투 자 합자회 사	2015.12.29	투자	500	500,000,000	5.00	500	-500,000,000	-500	-	-	-	-	-	-
케이앤세컨 더리1호 투자조합	2016.04.25	투자	500	500	9.80	500	-	-	-	500	9.80	500	-	-
글로벌연역 항양제일호 사모투자 합자회사	2016.04.01	투자	500	500,000,000	3.76	500	-500,000,000	-500	-	-	-	-	-	-
케이클라비 스 마이스 터 신기술 조합 4호	2016.03.17	투자	500	50	20.00	500	-	-	-	500	20.00	500	-	-
케이클라비 스 마이스 터 신기술 조합 5호	2016.03.14	투자	500	500	23.26	500	-500	-500	-	-	-	-	-	-
케이클라비 스 메티스 톤 신기술 사업투자조 합 제심오호	2016.08.17	투자	500	500,000,000	6.25	500	-	-	-	500,000,000	6.25	500	-	-

케이클라비스 마이스터 신기술 조합 제구호	2016.07.28	투자	500	500	34.48	500	-	-	-	500	34.48	500	-	-
케이클라비스 마이스터 신기술 조합 제심상호	2016.08.09	투자	500	500	9.52	500	-	-	-	500	9.52	500	-	-
케이클라비스 마이스터 신기술 조합 제심사호	2016.08.11	투자	500	500	33.33	500	-500	-500	-	-	-	-	-	-
(주)메이퀸 픽처스	2016.10.21	투자	500	125,000	3.13	500	-	-	-	125,000	3.13	500	-	-
케이앤 세컨더리2호 투자조합	2016.12.13	투자	500	500	16.67	500	-	-	-	500	16.67	500	-	-
센트럴영화 IP투자조합	2016.11.30	투자	500	500	12.50	500	-15	-15	-	485	12.50	485	-	-
(주)투이트론	2016.12.29	투자	1,500	14,286	4.16	1,500	14,286	-	662	28,572	4.16	2,162	23,300	837
티에스 2015-9 성장전략 M&A투자조합	2015.10.29	투자	200	52	2.10	520	128	1,283	-50	180	2.11	1,752	-	-
젠스웜	2015.12.30	투자	600	18,181	1.52	600	-18,181	-600	-	-	-	-	16,528	560
코오롱 2015 K-ICT 디지털 콘텐츠 투자조합	2016.03.31	투자	200	600	10.00	600	400	400	151	1,000	10.00	1,151	-	-
오스트 성장기여 2호펀드	2016.08.01	투자	600	600	11.05	600	1,400	1,400	138	2,000	11.05	2,138	-	-
2015 KIF-프리미어 IT 투자조합	2016.02.26	투자	200	635	5.00	635	925	925	-16	1,560	5.00	1,544	-	-
오씨아이스 패밀리(주)	2011.04.15	투자	1,049	1,257,860	0.66	655	-	-	-	1,257,860	0.66	655	-	-
아주 중소-벤처기업 해외진출 지원 펀드	2015.08.31	투자	680	680	4.00	680	600	600	-	1,280	4.00	1,280	-	-

알바트로스 기술사업화 투자조합	2014.02.28	투자	200	500	2.94	686	-	-	-112	500	2.94	574	-	-
케이티-아 이엠엠 투자펀드	2010.05.26	투자	1,000	772	9.09	749	-772	-283	-466	-	-	-	-	-
(주)수전택 [[코넥스)상장]	2016.10.13	투자	750	88,190	2.16	750	-	-	-	88,197	2.16	750	9,965	-1,558
알바트로스 그로스 펀 드	2014.12.15	투자	1,200	800	36.36	800	-800	-800	-	-	-	-	-	-
2013코오 롱-성장사 다리스타트 업무투자조합	2014.01.24	투자	200	85	4.55	850	1	10	-	86	4.55	860	-	-
코스톤사모 투자 전문회사일 호	2011.04.28	투자	1,048	956,637,200	18.18	872	-13,636,364	-14	-182	943,000,839	18.18	676	-	-
엠브이피창 투2012 2 사모투자전 문회사	2012.09.28	투자	2,984	610,546,584	12.42	917	-610,546,584	-611	-307	-	-	-	-	-
센트럴스타 웍스투자조 합제1호	2015.05.07	투자	500	1,000	19.05	974	-	-	-141	1,000	19.05	833	-	-
베스트바이 오1호투자 조합	2014.06.27	투자	1,000	20	8.70	995	-	-	-7	20	8.70	988	-	-
코리아오메 가프로젝트 일호조합	2016.04.06	투자	1,000	10	17.24	999	-	-	-13	10	17.24	986	-	-
퀵컴 컴퍼 니케이 모 바일생태계 상생펀드	2016.05.26	투자	1,000	100	0.70	1,000	100	1,000	-	200	3.51	2,000	-	-
케이클라비 스 마이스 터 신기술 조합 제삼 호	2016.06.22	투자	1,000	1,000	21.28	1,000	-527	-526.83	-	473	21.28	473	-	-
파라투스제 이호사모투 자 합자회 사	2016.09.13	투자	1,000	1,000,000,000	14.50	1,000	-	-	-75	1,000,000,000	14.49	925	-	-

퀀텀코오롱 마스터사모 투자 합자 회사	2016.10.07	투자	1,000	1,000,000,000	3.30	1,000	-	-	-163	1,000,000,000	3.33	837	-	-
오픈즈-우 림 디지털 컨텐츠 1호 투자조합	2016.10.12	투자	1,000	1,000	15.87	1,000	-	-	3,938	1,000	15.87	4,938	-	-
(주)피코그 랩	2016.12.29	투자	1,000	2,000	4.55	1,000	-	-	49	2,000	4.55	1,049	31,037	1,384
(주)나노신 소재	2016.07.15	투자	1,100	77,600	0.70	1,041	-	-	-42	77,600	0.07	999	84,239	5,940
지앤텍명장 세컨더리 투자조합	2016.02.04	투자	400	100	3.77	1,072	68	620	-12	168	3.77	1,680	-	-
아주-SHC 상생기업 4호 투자조 합	2015.12.28	투자	2,000	1,080	21.98	1,080	-320	-320	-	760	21.98	760	-	-
(주)제이알 제13호위탁 관리부동산 투자	2013.12.19	투자	1,100	220,000	5.90	1,195	-	-	-138	220,000	5.90	1,057	-	-
케이쓰리상 촌 사모투자전 문회사	2012.10.29	투자	4,163	1,399,999,998	19.94	1,200	-	-	134	1,399,999,998	19.94	1,334	-	-
마이다스동 아 스노우 볼 투자조 합	2015.03.10	투자	2,400	12	53.33	1,200	-	-	-	12	53.33	1,200	-	-
에스에이치 씨-아이엠 엔신정장편 드	2009.10.14	투자	10,000	1,444	64.52	1,437	-1,444	-1,438	-	-	-	-	-	-
제이케이엘 퀀테사 2013외1호 사모투	2013.06.28	투자	2,108	1,489,569,658	3.83	1,481	-	-	-70	1,489,569,658	3.83	1,411	-	-
스마일케이 트2016KVF	2016.11.04	투자	1,500	1,500	14.29	1,500	-440	-440	-	1,060	14.29	1,060	-	-
(주)엔솔바 이오 사이언스	2016.06.29	투자	1,999	67,142	1.03	1,511	-	-	-	67,142	1.56	1,511	12,912	-6,067
2015 포스 코 신기술 2호 투자조 합	2015.06.16	투자	1,500	150	12.50	1,518	-13	-125	1,802	137	12.50	3,195	-	-

비엔더블유 엔폴리리스 제1호	2015.10.29	투자	1,400	1,400,000,000	19.94	1,565	-	-	16	1,400,000,000	19.94	1,581	-	-
사모투자전문 회사														
크레디언엘 스케어제 2호사모투 자합자회 사	2016.02.05	투자	1,623	1,623,133,334	15.00	1,594	-	-	-106	1,623,133,334	15.00	1,488	-	-
케이쓰리제 오호 사모 투자전문회 사	2014.07.14	투자	2,000	2,000,000,000	8.00	1,786	-	-	-	2,000,000,000	8.00	1,786	-	-
드림하이 투자조합 3호	2014.04.25	투자	1,800	18	54.55	1,800	-	-	-	18	54.55	1,800	-	-
KDBC마이 다스동아스 노우블투자 조합2호	2016.03.28	투자	625	1,825	25.00	1,825	50	50.00	-	1,875	25.00	1,875	-	-
엠브이피창 투2012사 모투자전문 회사	2012.02.22	투자	2,546	17	17.50	1,847	-3	-227	-918	14	17.50	702	-	-
IBKC-SBI 바이오펀드 제1호	2016.03.15	투자	2,000	1,810	6.70	1,865	-99	-99	29	1,711	6.67	1,796	-	-
에스지제구 호 기업재 무안정 사 모투자전문 회사	2015.03.27	투자	2,000	2,000,000,000	13.20	1,889	-	-	208	2,000,000,000	13.25	2,097	-	-
KDBCRIO 제일호기업 재무안정 PEF	2016.11.11	투자	2,000	2,000,000,000	7.25	1,928	-	-2,000	72	-	-	-	-	-
(주)제노포 커스	2016.11.01	투자	1,800	104,651	0.97	1,933	-	-	233	104,651	0.97	2,166	63,225	1,615
시너지-비 엔더블유 신기술사업 투자조합	2016.07.26	투자	2,000	2,000,000,000	13.20	1,952	-	-	256	2,000,000,000	13.20	2,208	-	-
에스지제심 이호기업재 무안정 사모투자합 자회사	2016.08.11	투자	2,000	2,000,000,000	13.20	1,987	-	-	-7	2,000,000,000	13.20	1,980	-	-

이엔에프우 럼버디 신 기술투자조 합	2016.09.23	투자	2,000	2,000,000,000	15.94	1,990	-	-	34	2,000,000,000	15.94	2,024	-	-
플루터스트 리니티코스 메탁제1호 사모투자전 문회사	2015.09.14	투자	2,000	2,000,000,000	10.00	1,993	-	-	240	2,000,000,000	10.00	2,234	-	-
케이디비씨 에스투엘제 일호 사모 투자합자회 사	2016.11.02	투자	2,000	2,000,000,000	6.50	1,998	-	-	40	2,000,000,000	6.50	2,038	-	-
에스피신기 술사업투자 조합1호	2014.12.05	투자	2,000	2,000	23.26	2,000	-	-	-	2,000	23.26	2,000	-	-
에스엠 신 기술사업투 자조합 제 1호	2015.04.02	투자	2,000	2,000,000,000	36.36	2,000	-	-	-	2,000,000,000	36.36	2,000	-	-
케이클라비 스 마이스 터 신기술 조합 제2호	2016.03.11	투자	2,000	2,000	38.99	2,000	-777	-776	-	1,223	38.99	1,223	-	-
이엔티그리 스신기술사 업투자조합 1호	2016.04.19	투자	2,000	200	47.62	2,000	-112	-1,120	-	88	47.62	880	-	-
이노-엔베 스터 신기 술투자조합	2016.05.26	투자	2,000	2,000	19.05	2,000	-2,000	-2,000	-	-	-	-	-	-
유니온 차 세대 전략 산업 육성 투자조합	2016.07.13	투자	2,000	2,000	18.69	2,000	-	-	-20	2,000	18.69	1,980	-	-
스마일케이 트 2016- 2KVF	2016.11.23	투자	2,000	2,000,000,000	9.40	2,000	-	-	-32	2,000	9.40	1,968	-	-
프레스토제 3호사모투 자전문회사	2015.07.31	투자	2,000	2,000,000,000	9.85	2,008	-	-2,000	-8	-	-	-	-	-
제이에이지 화학공업 (주)	2013.11.08	투자	377	1,333,333	8.18	920	-1,333,333	-377	-543	-	-	-	26,761	-1,439
에스티아이 신성장동력 투자조합	2012.03.02	투자	2,500	21	50.00	2,050	-14	-1,390.00	-	7	50.00	660	-	-

티에스 2013-6 M&A 투자조합	2013.06.25	투자	4,000	206	25.00	2,056	-206	-2,055	-	-	-	-	-	-
네이처리퍼 블릭	2015.04.17	투자	9,927	52,640	1.94	2,071	-	-	-168	52,640	1.94	1,903	149,663	-12,088
(주)런이십 일	2016.11.07	투자	1,236	244,560	19.63	1,161	-	-	263	244,560	19.63	1,424	4,742	-2,049
동양피스톤 (주)	2015.12.30	투자	2,000	400,000	4.05	2,110	-400,000	-2,000	-110	-	-	-	285,129	9,214
케이엘엔파 트너스총투 코리아 사모투자합 자회사	2016.03.02	투자	2,000	2,000,000,000	7.81	2,114	-	-	-498	2,000,000,000	7.81	1,616	-	-
코에프씨신 한프린티어 챔프 2010의4회 사	2011.10.14	투자	5,525	4,116,144,522	6.54	2,156	-170,432,568	-	-	3,945,711,954	6.54	2,156	-	-
엑스엘게임 즈	2015.10.28	투자	2,000	66,202	1.00	1,779	-24,826	-634	-252	41,376	0.60	893	29,667	-5,329
우리성장파 트너십신기 술 사모투 자전문회사	2015.09.04	투자	131	2,167,000,000	3.80	2,267	2,638,500,000	2,539	-	4,805,500,000	3.85	4,806	-	-
에스지-케 이스톤 재 기자원 기 업재무안정 PEF	2015.07.29	투자	198	1,899,339,000	4.76	2,292	-603,789,000	-604	523	1,295,550,000	4.76	2,211	-	-
에이지엔엔 에스씨 사 모투자전문 회사	2014.12.15	투자	2,000	2,000,000,000	17.39	2,300	-	-2,000	-300	-	-	-	-	-
케이투유동 화전문투자 조합	2015.05.26	투자	183	15,509	4.11	2,322	-15,475	-285	269	34	3.61	2,306	-	-
아이비케이 피에스이피 사모투자 합자회사	2016.04.22	투자	2,000	2,000,000	4.75	2,413	-	-	44	2,000,000	4.75	2,456	-	-
국민유선방 송투자주식 회사	2016.07.29	투자	3,145	5,333	0.09	2,697	-	-	-	5,333	0.09	2,697	-	-
페트라6호 사모투자합 자회사	2016.09.20	투자	837	2,747,050,000	1.21	2,742	936,447,000	936	-9	3,683,497,000	1.21	3,670	-	-

하나랜턴에너지팩토리 사모투자전문회사	2015.10.07	투자	2,219	2,778,889,000	19.99	2,872	-700,543,000	-701	-435	2,078,346,000	19.99	1,736	-	-
플루터스에스지사모투자합자회사	2016.02.03	투자	2,936	2,936,000,000	17.78	2,881	-	-	218	2,936,000,000	17.78	3,099	-	-
아주 Life Science 해외진출 Platform	2013.11.29	투자	3,000	783	5.00	2,895	-545	-366	305	238	5.00	2,834	-	-
(주)씨엔에스자산관리 [상장]	2015.07.22	투자	10,207	1,097,010	3.88	2,896	-1,097,010	-2,896	-	-	-	-	327,226	-25,650
(주)지에스엔텍	2015.12.30	투자	3,600	3,252,778	1.30	2,901	-	-	-	3,252,778	1.30	2,901	467,715	2,159
스틱해외진출플랫폼펀드	2014.12.12	투자	3,150	3,150	6.25	2,903	1,270	1,270	164	4,420	6.25	4,337	-	-
이엔에프스 크린 사모투자합자회사	2016.08.24	투자	3,000	3,000,000,000	12.50	2,975	1,250,000,000	-1,250	-11	1,750,000,000	12.50	1,714	-	-
이음제삼호 사모투자합자회사	2016.09.09	투자	3,000	3,000,000,000	10.38	2,979	-519,031,142	-519	33	2,480,968,858	10.38	2,493	-	-
아테나사모투자합자회사	2016.12.09	투자	3,000	3,000,000,000	8.45	2,997	-	-	-75	3,000,000,000	8.45	2,922	-	-
케이디비씨메디스톤 제일호 사모투자전문회사	2015.04.03	투자	3,000	3,000,000,000	13.27	3,000	-	-	-	3,000,000,000	13.27	3,000	-	-
스마일게이트 화통아진 펀드	2015.07.28	투자	3,000	3,000	8.60	3,000	580	580	-	3,580	8.62	3,580	-	-
케이비제삼차사모투자합자회사	2016.12.29	투자	3,000	3,000,000,000	5.88	3,000	-	-	-38	3,000,000,000	5.88	2,962	-	-
케이클라비스 마이스터 신기술조합 제삼철호	2016.10.26	투자	3,000	3,000	26.09	3,000	-	-	-	3,000	26.09	3,000	-	-

비엔더블유 에스케이에 스 사모투 자합자회사	2016.06.15	투자	3,000	2,941,800,000	6.98	3,010	-720,348,837	-720	195	2,221,451,163	6.98	2,485	-	-
이연농업투 자조합 1호	2013.12.17	투자	2,500	7	13.23	3,016	-7	-688	-	-	-	2,329	-	-
(주)제백신	2016.07.15	투자	3,000	58,823	0.30	3,099	-58,823	-3,000	-99	-	-	-	198,711	-25,030
그린제일호 사모투자전 문회사	2014.01.21	투자	2,981	2,980,613,893	4.84	3,228	-	-2,981	-247	-	-	-	-	-
후성정공 (주)	2016.06.21	투자	3,000	65,431	2.90	3,262	-	-	-223	65,431	2.90	3,040	177,269	3,211
메디치 2015-2 투 자조합	2015.10.26	투자	2,000	2,000	17.67	3,287	-2,000	-2,000	-1,287	-	-	-	-	-
에스지차이 나재팔호사 모투자전문 회사	2014.06.23	투자	3,000	3,000,000,000	5.88	3,336	-	-1,500	-219	1,500,000,000	5.88	1,617	-	-
메디치 2016-1사 모투자 합 자회사	2016.08.10	투자	3,233	3,233,256,351	11.55	3,382	-	-	-29	3,233,256,351	11.55	3,353	-	-
신한프렉시 스케이그로 쓰글로벌 사모투자전 문회사	2015.08.25	투자	1,186	3,350,619,363	5.00	3,414	1,603,773,584	1,604	-291	4,954,392,947	5.00	4,726	-	-
파워보이스	2014.09.15	투자	2,007	599,000	19.58	1,735	-	-	216	599,000	19.58	1,950	-	-
이레볼루션 1호 사모투 자전문회사	2011.04.29	투자	5,000	500	17.90	3,740	-	-	-	500	17.90	3,740	-	-
스마일케이 트2013KVF	2013.11.27	투자	3,000	3,000	16.57	3,835	-3,000	-3,000	-835	-	-	-	-	-
퀀테사제일 호 사모투 자전문회사	2014.10.15	투자	4,690	3,749,062,600	8.60	3,909	-375,494,139	-375	555	3,373,568,461	8.60	4,089	-	-
케이디비씨 이음제삼호 사모투자합 자회사	2015.12.30	투자	3,870	3,870,000,000	11.30	3,932	-750,281,000	-750	13	3,119,719,000	11.30	3,195	-	-
카우르제삼 호 사모투 자합자회사	2016.04.26	투자	4,000	4,000,000,000	10.00	3,947	-	-	89	4,000,000,000	10.00	4,035	-	-
비너스사모 투자합자회 사	2016.04.21	투자	4,000	4,000,000,000	9.45	3,958	-	-4,000	42	-	-	-	-	-

큐씨피6호 프로젝트사 모투자전문 회사	2012.11.27	투자	7,000	4,984	11.11	3,970	-4,984	-4,984	1,014	-	-	-	-	-
JKL제7호성 장전략엠앤 에이 2014의 1사모투자 전문회사	2016.03.22	투자	615	4,143,724,697	4.05	4,072	-131,187,847	-131	241	4,012,536,850	4.05	4,181	-	-
에스지아르 게스제일호 사모투자합 자회사	2016.09.28	투자	4,000	4,000,000,000	10.80	4,110	- 1,160,000,000	-1,160	-91	2,840,000,000	10.80	2,859	-	-
에코 2014사모 투자전문회 사	2014.10.17	투자	4,300	4,300,000,000	19.11	4,162	- 4,300,000,000	-4,300	138	-	-	-	-	-
SV 한중 바 이오 웰스 케어 펀드	2014.12.24	투자	4,000	3,690	10.70	4,238	-144	-144	199	3,546	10.70	4,293	-	-
이엔에프트 리플렛 사 모투자 합 자회사	2015.12.30	투자	1,725	4,368,031,040	17.80	4,368	-747,018,800	-747	124	3,621,012,240	17.79	3,745	-	-
비엔더블유 엔피제1호 사모투자전 문회사	2013.11.21	투자	4,768	3,926,974,664	16.40	4,459	- 3,926,474,664	-3,926	-531	500,000	16.39	2	-	-
케이디비씨 폴라리스제 1호사모투 자 합자회 사	2016.09.07	투자	5,000	5,000,000,000	19.76	4,740	-	-	270	5,000,000,000	19.76	5,010	-	-
제이케이엘 그로쓰캡프 2011의1호 사모투	2013.01.02	투자	4,868	3,069,331,249	2.86	4,747	- 1,042,649,934	-1,043	-33	2,026,681,315	2.86	3,672	-	-
케이디비씨 -이엔 애그 로 사모투 자전문회사	2014.10.23	투자	4,000	40	19.51	4,822	2,419,999,960	-1,580	-512	2,420,000,000	19.51	2,730	-	-
엔브이메자 닌펀드 사 모투자전문 회사	2014.09.29	투자	1,012	4,699,250,000	2.60	4,832	-349,134,000	-349	213	4,350,116,000	2.56	4,695	-	-

케이디비씨 이음제이호 사모투자전 문회사	2015.09.18	투자	5,000	5,000,000,000	3.79	4,980	-795,454,000	-795	-170	4,204,546,000	3.79	4,020	-	-
코스모던 어라운드 기업재무안 정 사모투자전 문회사	2015.07.29	투자	5,000	5,000,000,000	7.70	5,059	- 2,088,500,000	-2,089	1,899	2,911,500,000	7.69	4,869	-	-
코스몬마에 스트로 사 모투자전문 회사	2014.09.29	투자	5,000	5,000,000,000	10.37	5,140	-	-	-255	5,000,000,000	10.37	4,885	-	-
이엔에프제 이드사모투 자합자회사	2015.12.23	투자	5,141	5,141,430,948	16.60	5,141	87,354,409	87	393	5,228,785,357	16.64	5,622	-	-
아시아퍼시 픽39호선박 투자회사	2015.01.29	투자	6,079	1,032,120	50.00	5,161	-100,000	-500	-	932,120	50.00	4,661	-	-
케이디비씨 이음제일호 사모투자전 문회사	2014.11.10	투자	4,165	5,000,000,000	9.80	5,305	-65,013,000	-65	-1,857	4,934,987,000	9.80	3,383	-	-
케이디비씨 파리투스제 1호 사모투 자전문회사	2015.07.30	투자	5,000	5,000,000,000	5.00	5,462	-	-	-125	5,000,000,000	5.00	5,337	-	-
큐씨피1호 기업구조개 선사모투자 전문회사	2009.09.28	투자	6,000	6,000	19.93	6,735	-6,000	-6,000	-735	-	-	-	-	-
도미누스 신성장 사 모투자전문 회사	2013.12.23	투자	5,053	6,754,355,000	10.00	6,754	-	-	-	6,754,355,000	10.00	6,754	-	-
신한인프라 포트폴리오 투융자회사	2009.02.13	투자	7,800	1,945,651	3.47	7,339	-	-327	241	1,945,651	3.47	7,253	-	-
주식회사렘 코제육호위 탁관리부동 산투자회	2014.03.24	투자	6,000	375,000	17.05	7,416	-	-	-1,268	375,000	17.05	6,149	-	-
제이앤티 제1호 사모 투자전문회 사	2014.02.24	투자	7,000	7,000,000,000	13.59	7,671	-	-	-264	7,000,000,000	13.59	7,406	-	-

카우르제이 호 사모투 자전문화사	2015.06.04	투자	3,280	8,000,000,000	10.80	8,200	-	-	-1,104	8,000,000,000	10.80	7,096	-	-
글랜우드제 상호사모투 자합자회 사	2016.04.25	투자	18,000	9,000,000,000	4.48	9,353	-	-9,000	-353	-	-	-	-	-
로하린그룹 코리아제 1호 사모투 자합자회 사	2016.06.14	투자	9,500	9,500,000,000	9.95	9,424	-	-	48	9,500,000,000	9.95	9,472	-	-
카우르제사 호 사모투 자합자회사	2016.08.23	투자	10,000	9,473,684,210	5.30	9,578	-	-1,579	156	7,894,736,840	5.26	8,155	-	-
IMM 인프라 제6호 PEF	2016.09.01	투자	10,000	10,000,000,000	7.13	10,000	-	-	-370	10,000,000,000	7.13	9,630	-	-
(주)뱅크로 지스텍제상 호개발전문 위탁관	2012.10.31	투자	9,000	225,000	18.21	10,258	-	-	-810	225,000	18.21	9,448	-	-
퀀테사제이 호 사모투 자전문화사	2015.09.17	투자	11,758	12,378,591,817	13.30	12,345	-12,378,591,817	-12,379	33	-	-	-	-	-
신한스톤브 릿지파트로 사모투자전 문화사	2012.11.28	투자	10,000	1,000,000,000	1.22	12,447	-	-	333	1,000,000,000	1.22	12,780	-	-
2016 KIF- 유안타 ICT전문투 자조합	2017.01.17	투자	200	-	-	-	230	230	-	230	3.33	230	-	-
알바트로스 퓨처코리아 투자조합	2017.03.14	투자	200	-	-	-	20	200	-	20	3.45	200	-	-
파트너스 7호 세컨더 리 투자조 합	2017.03.21	투자	200	-	-	-	32	318	-	32	2.00	318	-	-
(주)은누리 디엠씨	2017.02.07	투자	222	-	-	-	550	222	-	550	1.27	222	-	-
대신벨런스 제4호기업 인수목적주 [상장]	2017.02.24	투자	300	-	-	-	150,000	300	-4	150,000	2.72	296	10,147	16
(주)이크로 스	2017.02.22	투자	500	-	-	-	6,940	500	-	6,940	0.22	500	48,322	16,436
(주)지피엠	2017.03.31	투자	500	-	-	-	16,666	500	-	16,666	2.09	500	-	-

자안그룹주 식회사	2017.01.11	투자	500	-	-	-	74,626	500	-	74,626	1.31	500	18,601	1,747
(주)메디젠 휴먼케어	2017.01.16	투자	500	-	-	-	33,333	500	-	33,333	1.30	500	2,664	-1,567
카페24 주 식회사	2017.03.29	투자	500	-	-	-	21,739	500	-	21,739	0.27	500	44,500	-1,342
진명산업 (주)	2017.02.21	투자	500	-	-	-	454,545	500	-	454,545	3.02	500	-	-
지앤텍3호 벤처투자조 합	2017.02.03	투자	250	-	-	-	1,000	1,000	-	1,000	3.23	1,000	-	-
자영비 바 이오 투자 조합 1호	2017.02.15	투자	500	-	-	-	430	430	-	430	5.00	430	-	-
우리은행- 컴퍼니케이 한국영화투 자조합	2017.03.21	투자	500	-	-	-	100	1,000	-9	100	8.33	991	-	-
엑시스-씨 엔케이 차 이나티스타 투자조합	2017.03.30	투자	500	-	-	-	500	500	-	500	4.76	500	-	-
신한-알바 트로스 기 술투자펀드	2017.01.04	투자	1,000	-	-	-	1,000	1,000	-	1,000	16.67	1,000	-	-
센트로이드 재1호차이 나사모투자 합자회사	2017.01.19	투자	1,000	-	-	-	1,000,000,000	1,000	-43	1,000,000,000	13.32	957	-	-
스마트제이 호사모투자 합자회사	2017.01.31	투자	1,000	-	-	-	1,000,000,000	1,000	-	1,000,000,000	6.67	1,000	-	-
에스티 케 이클라비스 신기술조합 재이호	2017.03.03	투자	1,000	-	-	-	1,000	1,000	-7	1,000	19.42	993	-	-
이앤에스와 이하이브리 드투자조합	2017.03.27	투자	1,000	-	-	-	2,000	2,000	538	2,000	9.51	2,538	-	-
큐브 그로 쓰 재1호 투 자조합	2017.03.27	투자	1,000	-	-	-	1,000	1,000	-15	1,000	19.61	985	-	-
더블유사모 투자 합자 회사	2017.03.15	투자	2,000	-	-	-	2,000,000,000	2,000	-36	2,000,000,000	19.42	1,964	-	-
브이엘그림 스사모투자 합자회사	2017.02.20	투자	4,050	-	-	-	4,500,000,000	4,500	-194	4,500,000,000	19.57	4,307	-	-

이엔에프엠 버시모투자 합자회사	2017.02.16	투자	7,546	-	-	-	7,546,362,339	7,546	-	7,546,362,339	14.27	7,546	-	-
2016 KIF- 송현 M&A 세컨더리 ICT 투자조 합	2017.04.28	투자	200	-	-	-	2	200	-	2	3.33	200	-	-
케이큐브 NEO 펀드	2017.05.24	투자	250	-	-	-	25	250	-	25	5.00	250	-	-
엔브이글로벌 별코리아에 자닌 사모 투자 합자 회사	2017.06.30	투자	305	-	-	-	826,605,000	827	-	826,605,000	0.68	827	-	-
케이비제 11호기업인 수목적위 [상장]	2017.04.21	투자	300	-	-	-	150,000	300	-4	150,000	5.00	296	988	16
하나금융 9호기업인 수목적위 [상장]	2017.06.20	투자	366	-	-	-	183,000	366	-2	183,000	4.30	364	1,097	4
엔에이치기 업인수목적 10호위 [상장]	2017.04.25	투자	460	-	-	-	230,000	460	-12	230,000	3.29	449	1,988	12
(주)아이엠 씨게임즈	2017.04.27	투자	500	-	-	-	666	500	-	666	0.67	500	11,335	393
(주)알리언	2017.06.30	투자	500	-	-	-	12,298	500	-500	12,298	4.58	-	-	-
(주)아름계 임즈	2017.04.19	투자	500	-	-	-	6,538	500	-	6,538	8.33	500	-	-
(주)티차웍 스	2017.06.01	투자	500	-	-	-	90,909	500	-	90,909	2.29	500	-	-
퀀텀-엔베 스터 신기 술투자조합 제1호	2017.05.22	투자	500	-	-	-	50	500	-	50	8.33	500	-	-
신한글로벌 헬스케어 투자조합제 1호	2017.06.30	투자	500	-	-	-	1,000,000,000	500	440	1,000,000,000	1.84	940	-	-
SV 글로벌 바이오 헬 스케어펀드 2호	2017.06.28	투자	600	-	-	-	600	600	-	600	5.66	600	-	-

프랙시스벨 류크리에이 션 사모투 자합자회사	2017.06.16	투자	767	-	-	-	625,615,764	626	-	625,615,764	2.01	626	-	-
(주)네팩스	2017.04.04	투자	995	-	-	-	100,000	995	-	100,000	0.46	995	298,597	17,966
신한 디스 플레이 신 기술투자조 합 제1호	2017.04.26	투자	1,000	-	-	-	1,000,000,000	1,000	-58	1,000,000,000	9.62	942	-	-
한국유니온 제약(주)	2017.05.26	투자	1,000	-	-	-	58,823	1,000	-	58,823	1.36	1,000	55,183	4,791
로드스톤제 1호사모투 자합자회사	2017.05.29	투자	1,000	-	-	-	1,000,000,000	1,000	-6	1,000,000,000	8.69	994	-	-
엘케이 제 2호 사모투 자합자회사	2017.06.09	투자	1,000	-	-	-	1,000,000,000	1,000	-27	1,000,000,000	9.76	973	-	-
폴라리스제 5호사모투 자 합자회 사	2017.06.28	투자	1,000	-	-	-	1,000,000,000	1,000	-50	1,000,000,000	6.60	950	-	-
화이-워너 콘텐츠 투 자조합	2017.04.24	투자	1,000	-	-	-	10	1,000	-	10	10.00	1,000	-	-
POSCO- SGI Falcon 제약바이오 Secondary 조합1	2017.04.28	투자	2,000	-	-	-	20	2,000	-15	20	18.18	1,985	-	-
폴라리스제 4호사모투 자 합자회 사	2017.05.22	투자	2,000	-	-	-	2,000,000,000	2,000	-104	2,000,000,000	10.99	1,896	-	-
GMB-IBKC 바이오 투 자조합	2017.06.26	투자	3,000	-	-	-	1,000,000	3,000	27	1,000,000	13.57	3,027	-	-
이큐파트너 스제1호환 경서비스사 모투자 합 자회사	2017.04.26	투자	3,659	-	-	-	3,658,882,166	3,659	-57	3,658,882,166	7.94	3,602	-	-
카무르제육 호사모투자 합자회사	2017.05.10	투자	4,000	-	-	-	4,000,000,000	4,000	-64	4,000,000,000	9.76	3,936	-	-
메디치 2017의1사 모투자합자 회사	2017.04.11	투자	2,233	-	-	-	5,000,000,000	5,000	-195	5,000,000,000	3.68	4,805	-	-

오케스트라 프라이빗에 쿼터제1호 사모투자합 자회	2017.06.29	투자	2,000	-	-	-	5,000,000,000	5,000	-	5,000,000,000	6.39	5,000	-	-
메디치 2017의2사 모투자합자 회사	2017.04.11	투자	2,233	-	-	-	5,000,000,000	5,000	75	5,000,000,000	3.17	5,075	-	-
(주)케이에 이치이	2017.05.26	투자	5,923	-	-	-	3,073,318	3,241	773	3,073,318	6.11	4,014	144,268	4,903
트루벤글로벌 별헬스케어 사모투자 합자회사	2017.07.18	투자	1,000	-	-	-	1,000,000,000	1,000	-14	1,000,000,000	19.70	986	-	-
(주)플린트	2017.07.20	투자	500	-	-	-	846	500	-	846	0.33	500	27,895	9,370
(주)글렌젠	2017.07.21	투자	500	-	-	-	50,000	500	-	50,000	1.53	500	-	-
IBK이음글 로발강소기 업육성제일 호 사모투자 합자회사	2017.07.21	투자	635	-	-	-	1,108,800,000	1,109	125	1,108,800,000	3.16	1,234	-	-
(주)동영코 엘스	2017.07.31	출자전 환	0.0109	-	-	-	10,866	-	-	10,866	8.72	-	27,593	25,035
엔에이치기 업인수목적 12호(주) [상장]	2017.08.01	투자	240	-	-	-	120,000	240	-	120,000	1.60	240	1,010	10
케이프엑스 케이엑스제 일호사모투 자 합자회 사	2017.08.11	투자	5,000	-	-	-	5,000,000,000	5,000	-	5,000,000,000	12.35	5,000	-	-
프레스토제 8호사모투 자합자회사	2017.08.29	투자	2,000	-	-	-	2,000,000,000	2,000	50	2,000,000,000	13.32	2,050	-	-
이엔에프마 블 사모투 자 합자회 사	2017.08.30	투자	5,000	-	-	-	5,000,000,000	5,000	-190	5,000,000,000	7.45	4,810	-	-
프레스토제 7호사모투 자합자회사	2017.08.31	투자	3,000	-	-	-	3,000,000,000	3,000	-33	3,000,000,000	12.00	2,967	-	-
컨테사제사 호 사모투 자합자회사	2017.09.07	투자	14,600	-	-	-	14,600,000.00 0	14,600	3,402	14,600,000,000	16.50	18,002	-	-
노바칩스	2017.09.13	투자	750	-	-	-	3,410	750	-	3,410	1.70	750	-	-

메이플트리 사모투자 합자회사	2017.09.15	투자	2,000	-	-	-	2,000,000,000	2,000	-6	2,000,000,000	5.00	1,994	-	-
(주)양주옥 정4차주택 위탁관리부 동산투자회 사	2017.09.18	투자	5,000	-	-	-	1,000,000	5,000	238	1,000,000	8.33	5,238	-	-
엘비 제2호 2017 사모 투자 합자 회사	2017.09.21	투자	319	-	-	-	680,819,200	681	-	680,819,200	1.65	681	-	-
(주)김포양 곡주택위탁 관리부동산 투자회사	2017.09.25	투자	3,500	-	-	-	700,000	3,500	-	700,000	17.50	3,500	-	-
포스코플루 터스 프로 젝트3호 투 자조합	2017.09.26	투자	1,000	-	-	-	1,000	1,000	-	1,000	19.88	1,000	-	-
히트사모투 자 합자회 사	2017.09.28	투자	703	-	-	-	702,564,103	703	-	702,564,103	5.13	703	-	-
(주)대성	2017.09.29	투자	500	-	-	-	100,000	500	-	100,000	1.73	500	42,000	182
(가칭)신한 -수인베스 트먼트 청년창업벤 처투자조합 1호	2017.12.19	투자	1,320	-	-	-	132	1,320	-	132	24.00	1,320	-	-
(주)다원메 덕스	2017.12.27	투자	1,000	-	-	-	200,000	1,000	-	200,000	1.15	1,000	-	-
(주)메카로 [상장]	2017.11.30	투자	80	-	-	-	2,391	80	22	2,391	0.02	101	46,394	2,926
(주)버금기 숭	2017.12.06	투자	295	-	-	-	4,600	295	-	4,600	3.13	295	-	-
(주)비즈니 스온커뮤니 케이션 [상장]	2017.11.24	투자	72	-	-	-	7,885	72	5	7,885	0.08	76	16,766	2,626
(주)써머스 플랫폼	2017.11.02	투자	1,000	-	-	-	19,021	1,000	-	19,021	1.63	1,000	-	-
(주)어반베 이스	2017.11.30	투자	500	-	-	-	1,586	500	-	1,586	4.46	500	-	-
(주)컨버전 스티비	2017.10.17	투자	500	-	-	-	3,010	500	-	3,010	8.33	500	-	-
(주)탐프리	2017.12.27	투자	1,000	-	-	-	14,285	1,000	-	14,285	4.35	1,000	27,334	1,294
(주)티지 360테크놀 로지스	2017.12.27	투자	500	-	-	-	2,778	500	-	2,778	5.00	500	-	-

QCPITS신 기술투자조 합25호	2017.12.28	투자	1,000	-	-	-	1,000	1,000	-	1,000	10.39	1,000	-	-
매립지관리 주식회사	2017.12.19	투자	10,000	-	-	-	125,000	10,000	-	125,000	6.31	10,000	-	-
멀티에셋등 손익청년주 택전문투자 형 사모부동산 투자(유)	2017.11.29	투자	16,500	-	-	-	1,650,000	16,500	-78	1,650,000	12.80	16,422	-	-
메가피에스 마일스톤투 자조합제 1호	2017.12.18	투자	500	-	-	-	500	500	-	500	13.09	500	-	-
메디지중소 선도기업투 자조합	2017.12.12	투자	120	-	-	-	120	120	-	120	2.08	120	-	-
미래에셋엠 스글로벌인 프라 사모특별자 산투자신탁 2호	2017.12.13	투자	183	-	-	-	89,212,202	183	192	89,212,202	6.50	376	-	-
보고 DebtStrate gy전문투자 형 사모부동산 투자신탁 4호	2017.12.21	투자	676	-	-	-	676,005,595	676	-	676,005,595	20.00	676	-	-
브이엘노벨 사모투자합 자회사	2017.10.30	투자	3,000	-	-	-	2,250,000,000	3,000	-11	2,250,000,000	15.00	2,989	-	-
센트로이드 제2호바이 아웃사모투 자합자회사	2017.12.22	투자	3,000	-	-	-	3,000,000,000	3,000	-	3,000,000,000	19.61	3,000	-	-
스마일케이 트녹색성장 1호펀드	2017.12.13	투자	100	-	-	-	100	100	-	100	2.38	100	-	-
시너지-신 한메자닌신 기술투자조 합	2017.12.27	투자	5,000	-	-	-	10,000,000	5,000	-	10,000,000	47.62	5,000	-	-

신한 BNPP해외 세컨더리전 문투자형사 모증권투자 신탁6호	2017.11.24	투자	268	-	-	-	49,360,064	268	-	49,360,064	9.20	268	-	-
신한 BNPP글로벌 별부동신탁 자산신탁제 10호	2017.11.24	투자	5,480	-	-	-	100,000,000	5,480	65	100,000,000	9.13	5,545	-	-
신한 BNPP글로벌 별부동신탁 자산신탁제 9호	2017.11.24	투자	3,288	-	-	-	3,188,000,000	3,288	-7	3,188,000,000	10.96	3,281	-	-
신한 BNPP미래 에너지전문 투자형 사모특별자 산신탁제 1호	2017.12.19	투자	2,201	-	-	-	736,400,000	2,201	42	736,400,000	10.00	2,242	-	-
신한-마이 다스동아세 컨더리투자 조합	2017.12.01	투자	1,500	-	-	-	150	1,500	-	150	50.00	1,500	-	-
신한-스타 셋헬스케어 투자조합제 1호	2017.10.26	투자	500	-	-	-	500,000,000	500	-	500,000,000	24.04	500	-	-
신한-케이 투글로벌소 재투자조합	2017.12.18	투자	1,500	-	-	-	150	1,500	-	150	36.23	1,500	-	-
신한케이프 제일호신기 술투자조합	2017.12.15	투자	3,000	-	-	-	3,000,000,000	3,000	-	3,000,000,000	20.83	3,000	-	-
알펜루트 Fleet5전문 투자형사모 투자신탁제 1호	2017.12.15	투자	1,000	-	-	-	1,000,000,000	1,000	-104	1,000,000,000	3.33	896	-	-
에스비아이 -성장사다 리코백스활 성화펀드제 2호	2017.12.05	투자	75	-	-	-	75	75	-	75	1.30	75	-	-

에스트래픽 주식회사 [상장]	2017.11.28	투자	72	-	-	-	7,080	72	8	7,080	0.06	80	46,966	7,322
에스티엘중 은지배구조 제1호사모 투자합자회 사	2017.12.12	투자	2,000	-	-	-	2,000,000,000	2,000	-16	2,000,000,000	6.35	1,984	-	-
에이엔에프 미래성장투 자조합	2017.10.20	투자	200	-	-	-	200	200	-	200	2.35	200	-	-
오라이언에 자닌전문투 자형사모투 자신탁제 5호	2017.11.15	투자	2,000	-	-	-	2,000,000,000	2,000	-49	2,000,000,000	71.43	1,951	-	-
유앙코피인 우드기업재 무안정사모 투자합자회 사	2017.12.12	투자	100	-	-	-	100,000,000	100	-	100,000,000	8.33	100	-	-
유진제사호 헤라클레스 사모투자합 자회사	2017.10.13	투자	10,000	-	-	-	10,000,000,000	10,000	10	10,000,000,000	5.39	10,010	-	-
이노폴리스 공공기술기 반펀드	2017.12.14	투자	67	-	-	-	66	67	-	66	1.00	67	-	-
카우르제철 호사모투자 합자회사	2017.12.04	투자	900	-	-	-	900,000,000	900	-	900,000,000	3.75	900	-	-
케이디비씨 이음제일호 신기술투자 조합	2017.11.29	투자	3,000	-	-	-	3,000,000,000	3,000	-43	3,000,000,000	18.75	2,957	-	-
케이디비씨 파라투스제 이호사모투 자합자회사	2017.11.02	투자	3,229	-	-	-	3,228,750,000	3,229	-19	3,228,750,000	7.14	3,210	-	-
케이디비씨 하일랜드기 업재무안정 사모투자합 자회사	2017.12.21	투자	3,000	-	-	-	3,000,000,000	3,000	-16	3,000,000,000	8.43	2,984	-	-
케이런3호 하이엑스퍼 트투자조합	2017.10.26	투자	65	-	-	-	7	65	-	7	3.33	65	-	-

케이런글로벌 별비이오프 로젝트펀드 1호	2017.11.30	투자	500	-	-	-	500	500	-	500	7.85	500	-	-
케이클라비 스마이스터 신기술조합 제이삼오호	2017.11.22	투자	2,000	-	-	-	2,000,000,000	2,000	-	2,000,000,000	9.52	2,000	-	-
코너스톤 NHNI글로벌 별성장제일 호신기술조 합	2017.12.21	투자	5,000	-	-	-	5,000	5,000	-	5,000	14.88	5,000	-	-
코람코유럽 코어사모부 동산투자신 탁제2-2호	2017.12.08	투자	8,028	-	-	-	8,028,000,000	8,028	-246	8,028,000,000	12.50	7,782	-	-
코람코전문 투자형사모 부동산투자 신탁제67호	2017.11.30	투자	10,000	-	-	-	10,000,000,000	10,000	43	10,000,000,000	42.73	10,043	-	-
코리아오메 가성장산업 협력투자일 호조합	2017.12.21	투자	200	-	-	-	2	200	-	2	7.69	200	-	-
코리아오메 가-티그리 스투자조합 1호	2017.12.28	투자	1,000	-	-	-	10	1,000	-	10	16.67	1,000	-	-
카훝프라이 빗에퀴티코 리아와이드 파트너스 PEF	2017.10.31	투자	3,000	-	-	-	3,000,000,000	3,000	-63	3,000,000,000	6.00	2,937	-	-
티엔에프 2017이루 금사모투자 합자회사	2017.11.13	투자	2,500	-	-	-	2,500,000,000	2,500	-	2,500,000,000	14.14	2,500	-	-
파인밸류 Project1호 전문투자형 사모투자신 탁	2017.11.02	투자	1,000	-	-	-	1,000,000,000	1,000	-	1,000,000,000	32.20	1,000	-	-
플라리스제 6호사모투 자합자회사	2017.11.13	투자	2,100	-	-	-	2,100,000,000	2,100	-189	2,100,000,000	19.52	1,911	-	-

폴리리스제 7호창업벤처전문사모 투자합자회사	2017.11.29	투자	2,900	-	-	-	2,900,000,000	2,900	-41	2,900,000,000	18.83	2,859	-	-
에르메스 사모투자합자회사	2017.12.27	투자	7,000	-	-	-	7,000,000,000	7,000	-	7,000,000,000	11.67	7,000	-	-
현대Star전 문투자형사 모부동산투자 자신탁9호	2017.10.26	투자	84	-	-	-	83,528,874	84	4	83,528,874	7.83	88	-	-
합 계				-	-	-	-	-	-	-	-	-	-	-

X. 이해관계자와의 거래내용

1. 최대주주등과의 거래내용

가. 가지급금 및 대여금(유가증권 대여 포함)내역

해당사항 없음

나. 출자 및 출자지분 처분내역

해당사항 없음

다. 유가증권 매수 또는 매도 내역

해당사항 없음

라. 부동산 매매 내역

해당사항 없음

마. 영업 양수·도 내역

해당사항 없음

사. 장기공급계약 등의 내역

해당사항 없음

2. 주주(최대주주 등 제외)·임원·직원 및 기타 이해관계자와의 거래내용

- 해당사항 없음

XI. 그 밖에 투자자 보호를 위하여 필요한 사항

1. 주주총회의사록 요약

주총일자	안 건	결 의 내 용	비 고
제27기 제1차 임시주주총회 (2017.10.31)	(제1호 의안) 감사위원이 되는 사 외이사 선임의 건	원안대로 승인	<재선임> 위경우 사외이사
제26기 정기주주총회 (2017.03.24)	(제1호 의안) 제26기 재무제표(이 익잉여금처분계산서 포함) 및 연 결재무제표 승인의 건	원안대로 승인	당기순이익 : 339억
	(제2호 의안) 감사위원이 되는 사 외이사 선임의 건		<신규선임> 윤문상 사외이사
	(제3호 의안) 이사(상근감사위원 포함) 보수 한도 승인의 건		이사 보수 한도 : 15억
	(제4호 의안) 정관개정의 건		- 사외이사 연속 재임 기간 변경 - 지배인 선임또는 해임에 관한 권한을 대표이사에 위 임 - 리스크관리위원회, 보상위 원회 명칭 변경
(제5호 의안) 이사(비상임이사) 선 임의 건	<신규선임> 진옥동 비상임이사		
제26기 제2차 임시주주총회 (2016.12.30)	(제1호 의안) 감사위원이 되는 사 외이사 선임의 건	원안대로 승인	<재선임> 위경우 사외이사
	(제2호 의안) 감사위원 선임의 건		<재선임> 김호중 감사위원, 김승동 감 사위원
	(제3호 의안) 이사 선임의 건		<신규선임> 임보혁 비상임이사 (*사외이사직 사임)
제26기 제1차 임시주주총회 (2016.7.21)	(제1호 의안) 정관개정의 건	원안대로 승인	-
제25기 정기주주총회 (2016.3.18)	(제1호 의안) 제25기 재무제표 및 연결재무제표 승인의 건	원안대로 승인	당기순이익 : 461억원
	(제2호 의안) 이사선임의 건		<신규선임> 설영오 대표이사 <재선임> 임보혁 사외이사

	(제3호 의안) 이사(상근감사위원) 포함 보수 한도 승인의 건		-
제25기 제3차 임시주주총회 (2015.10.30)	(제1호 의안) 정관 개정의 건	원안대로 승인	-
	(제2호 의안) 이사(사외이사 포함) 선임의 건		<신규선임> 김승동 이사 임보혁 사외이사 김호중 사외이사 위경우 사외이사 <사임> 임보혁 이사 (*비상임이사직 사임) 김승동 이사 (*상근감사직 사임) 최준환 이사
제25기 제2차 임시주주총회 (2015.8.28)	(제1호 의안) 이사 선임의 건	원안대로 승인	<신규선임> 최준환 이사 <사임> 소재광 이사
제25기 제1차 임시주주총회 (2015.8.19)	(제1호 의안) 2015년 상근감사 보수 운영에 관한 사항	원안대로 승인	-
	(제2호 의안) 2015년 상근감사 평가에 관한 사항		-
제 24기 정기주주총회 (2015.3.23)	(제1호 의안) 제24기 재무제표 및 연결재무제표 승인의 건	원안대로 승인	당기순이익 : 519억원
	(제2호 의안) 이사 선임의 건		<연임> 황영섭 대표이사, 소재광 이사, 임보혁 이사
	(제3호 의안) 감사 선임의 건		<신규선임> 김승동 감사(상근)
	(제4호 의안) 이사 보수한도 승인의 건		-
	(제5호 의안) 감사 보수한도 승인의 건		-
제 23기 정기주주총회 (2014.3.24)	(제1호 의안) 제23기 결산 재무제표 승인의 건	원안대로 승인	당기순이익 : 504억원
	(제2호 의안) 이사 선임의 건		<연임> 황영섭 대표이사, 소재광 이사, 임보혁 이사
	(제3호 의안) 이사 보수한도 승인의 건		-
	(제4호 의안) 감사 보수한도 승인의 건		-

2. 우발부채 등 (2017년말 기준)

가. 중요한 소송사건 등

작성기준일 현재 당사가 소송 당사자로 되거나 당사의 재산을 대상으로 소송이 제기된 경우로서 당사의 영업에 중대한 영향을 미칠 가능성이 있는 소송사건은 다음과 같습니다.

※ 중대한 영향을 미칠 가능성이 있는 소송 기준 : 소가 10억 이상

(1) 제소건 (단위 : 백만원)

소송의 내용	사건명	소 제기일	소송 당사자		소가	진행상황			향후 소송 일정, 회사의 영업, 재무, 경영 등에 미칠 영향 등
			원고	피고		1심	2심	3심	
미트론 관련된 개별차주로 대출금 이변제 및 부실담보 제공으로 인한 이익을 상실하여 지급명령 진행하였으나 이익신청서 제출로 본안소송으로 전환	대여금 지급명령	2017.03.21	신한캐피탈	㈜창림 외1	1,470	진행중	-	-	- 2017-02-15 : 수원지방법원 안산지원 2017차전1903 지급명령 결정 - 2017-02-23 : 지급명령 결정 이익신청 -2017-03-21 : 본안 소송 접수

(2) 응소건 (단위 : 백만원)

소송의 내용	사건명	소 제기일	소송 당사자		소가	진행상황			향후 소송 일정, 회사의 영업, 재무, 경영 등에 미칠 영향 등
			원고	피고		1심	2심	3심	
㈜웅진홀딩스에 대한 채권조사확정재판(서울중앙지법 2012회확3984) 결과(회생 채권 인정 판결)에 대하여 ㈜웅진홀딩스 측(채무자 법률상관리인 신○○의 소송수계인 주식회사 태승엘피의 관리인 김○○)에서 이의의 소를 제기함.	회생채권조사 확정재판에 대한 이의	2014.03.03	채무자 법률상관리인 신○○의 소송수계인 주식회사 태승엘피의 관리인 김○○	신한캐피탈	5,337	당사승소	항소기각 (당사승소)	진행중	- 2015.7.10 원고가 상고함에 따라, 법무법인 율촌에 소송 위임하여 진행 중 - 2016.10.17.이후 쟁점에 관한 재판 판부 논의가 장기화 됨에 따라 판 결선고기일 지정신청하여 현재 재판부 법리 및 쟁점에 관하여 심 증검토중임.

나.견질 또는 담보용 어음 · 수표 현황

-해당사항 없음

다. 채무보증 현황

-해당사항 없음

3. 제재현황

(1) 기관 제재현황

일자	처벌 또는 조치대상자	처벌 또는 조치내용	사유 및 근거법령	처벌 또는 조치에 대한 회사의 이행현황	재발 방지를 위한 회사의 대책

2013-01-22	신한캐피탈	과태료 300만원	신용정보의이용및보호에관한법을 제 19조, 제33조 금융기관의검사및제재에 관한규정 제18조	과태료 납부	개인정보 보호 관리감독 강화 및 보안관련 내부 모니터링시스템 구축
2017-03-20	신한캐피탈	주의	주식등의 대량보유상황보고서 지연 공시 (자본시장과 금융투자업에 관한 법률)	내부통제 강화	업무지도 및 관리 감독 강화

(2) 임,직원 제재현황

일자	처벌 또는 조치대상자	처벌 또는 조치내용	사유 및 근거법령	처벌 또는 조치에 대한 회사의 이행현황	재발 방지를 위한 회사의 대책
2012-01-27	대표이사 한도희	주의	금융기관채권대손인정업무 세칙 3조 ~ 6조 (대손상각 대상 대출채권 책임심의 소홀)	내부통제 강화 및 책임심의 철저이행	업무 지도 및 관리 감독 강화
2013-01-22	송선열	주의	신용정보의이용및보호에관한법을 제 19조, 제33조 금융기관의검사및제재에 관한규정 제18조	개인신용정보 조회권한 직원별로통제강화정보 시스템 보호강화를 위한 사무기기 도입	개인정보 보호 관리감독 강화 및 보안관련 내부 모니터링시스템 구축

4. 기타

정보통신 기술의 급격한 발달과 개인정보의 중요성이 커지는 가운데 다양한 형태의 보안사고가 최근 발생하고 있습니다. "개인정보 유출신고 및 제재현황(2014.01.22)"에 따르면 최근 5년간 58곳의 기업, 공공기관 등을 통해 약 1억3,752만건의 개인정보가 유출된 것으로 파악되고 있습니다.

최근에는 금융권에서도 개인정보 유출사태가 발생하고 있으며, 특히 2014년초 KB국민카드, 롯데카드, NH농협카드사에서 약 1억400만건의 고객정보 유출 사고로 금융회사에 대한 감독 당국의 제재 및 고객들의 손해배상청구 등으로 금융회사에 있어 고객정보 관리문제가 경영에 중대한 영향을 미치는 중요사안으로 부각되고 있습니다. 당사는 시설대여와 할부금융업 등을 영위하는 여신전문금융회사로 개인정보를 보유하고 있으나 고객정보 유출사고가 발생한 사실은 없습니다.

당사는 고객정보유출에 대비하여, 내부통제 관련 내규 및 관리체계를 통해 고객정보보호에 힘쓰고 있으며, 백신, 매체제어솔루션, 문서보안시스템, 개인정보검색 솔루션, DLP 시스템(Data Loss Prevention), DB암호화 등 보안솔루션을 구축하여 운영하고 있습니다.

또한 당사는 2011년부터 ISO27001/BS10012 인증을 획득하여 내부시스템 통제를 외부의 시각으로 점검하고 있으며, 2014년도 초 일부 카드사의 정보유출사고 후 당사에서는 개인정보영향평가를 실시하여 내부 시스템을 재점검하는 등 외부기관의 평가와 점검에 만전을 기하고 있습니다.

금융위원회는 2014년 1월 발생한 카드사의 개인정보 불법유출 피해방지를 위해 불법정보 활용가능성이 높은 전화, SMS, 이메일, TM 등을 통한 대출 권유·모집 행위를 2014년 3월말까지 중단토록 금융회사에 지도하였습니다. 당사의 이에 따른 영업활동 저하 우려는 미미할 것으로 판단되며 개인신용정보의 수집 및 활용과 관련한 금융당국의 추가적인 규제강화방안이 발생할 경우 영업활동 등의 지장을 초래할 위험은 있으나, 내부조치를 취하여 규제위반 위험

을 최소화하겠습니다.

당사의 내부통제 강화에도 불구하고 예상치 못한 고객정보 유출 사고가 발생할 경우, 피해고객에 대한 손해배상 및 관리비용 증가로 인한 재무적 위험 증가, 감독당국의 징계 및 평판저하에 따른 영업력 축소 가능성 등이 당사에 부정적 영향을 미칠 수 있음을 배제할 수 없습니다.

【 전문가의 확인 】

1. 전문가의 확인

- 해당사항 없음

2. 전문가와의 이해관계

- 해당사항 없음