

# 목 차

사업보고서 .....	1
<b>【대표이사 등의 확인】</b> .....	2
I. 회사의 개요 .....	3
1. 회사의 개요 .....	3
2. 회사의 연혁 .....	8
3. 자본금 변동사항 .....	10
4. 주식의 총수 등 .....	11
5. 정관에 관한 사항 .....	11
II. 사업의 내용 .....	12
1. 사업의 개요 .....	12
2. 영업의 현황 .....	13
3. 파생상품거래 현황 .....	15
4. 영업설비 .....	16
5. 재무건전성 등 기타 참고사항 .....	16
III. 재무에 관한 사항 .....	22
1. 요약재무정보 .....	22
2. 연결재무제표 .....	25
3. 연결재무제표 주식 .....	30
4. 재무제표 .....	188
5. 재무제표 주식 .....	193
6. 배당에 관한 사항 .....	325
7. 증권의 발행을 통한 자금조달에 관한 사항 .....	326
7-1. 증권의 발행을 통한 자금조달 실적 .....	326
7-2. 증권의 발행을 통해 조달된 자금의 사용실적 .....	331
8. 기타 재무에 관한 사항 .....	332
IV. 이사의 경영진단 및 분석의견 .....	333
V. 회계감사인의 감사의견 등 .....	337
1. 외부감사에 관한 사항 .....	337
2. 내부통제에 관한 사항 .....	338
VI. 이사회 등 회사의 기관에 관한 사항 .....	339
1. 이사회에 관한 사항 .....	339
2. 감사제도에 관한 사항 .....	346
3. 주주총회 등에 관한 사항 .....	349
VII. 주주에 관한 사항 .....	351
VIII. 임원 및 직원 등에 관한 사항 .....	356
1. 임원 및 직원 등의 현황 .....	356
2. 임원의 보수 등 .....	358
IX. 계열회사 등에 관한 사항 .....	361
X. 대주주 등과의 거래내용 .....	362
XI. 그 밖에 투자자 보호를 위하여 필요한 사항 .....	363
1. 공시내용 진행 및 변경사항 .....	363
2. 우발부채 등에 관한 사항 .....	363
3. 제재 등과 관련된 사항 .....	363
4. 작성기준일 이후 발생한 주요사항 등 기타사항 .....	364
XII. 상세표 .....	365

1. 연결대상 종속회사 현황(상세).....	365
2. 계열회사 현황(상세).....	365
3. 타법인출자 현황(상세) .....	370
<b>【 전문가의 확인 】</b> .....	383
1. 전문가의 확인 .....	383
2. 전문가와의 이해관계 .....	384

# 사업보고서

(제 31 기)

사업연도      2021년 01월 01일      부터  
                  2021년 12월 31일      까지

금융위원회

한국거래소 귀중

2022년 3월 30일

제출대상법인 유형 :

채권 등 상장법인

면제사유발생 :

해당사항 없음

회 사 명 :

신한캐피탈(주)

대 표 이 사 :

정운진

본 점 소 재 지 :

경기도 안산시 단원구 당곡로 17

(전 화) 1544-6800

(홈페이지) <http://www.shcap.co.kr>

작 성 책 임 자 :

(직 책) 재무기획부장

(성 명) 김근두

(전 화) 02-6742-7581

# 【 대표이사 등의 확인 】

## 대표이사등의 확인 · 서명

### 확 인 서

우리는 당사의 대표이사 및 신고업무담당임원으로서 이 사업보고서의 기재내용에 대해 상당한 주의를 다하여 직접 확인·검토한 결과, 중요한 기재사항의 기재 또는 표시의 누락이나 허위의 기재 또는 표시가 없고, 이 사업보고서에 표시된 기재 또는 표시사항을 이용하는 자의 중대한 오해를 유발하는 내용이 기재 또는 표시되지 아니하였음을 확인합니다.

또한, 당사는 「주식회사 등의 외부감사에 관한 법률」 제8조에 따라 내부회계관리제도를 마련하여 운영하고 있음을 확인합니다. (「주식회사 등의 외부감사에 관한 법률」 제4조에 의한 외감대상법인에 한함)

2022. 03. 30.

신한캐피탈 주식회사

대표이사    정 운 진    (서명)

신고업무담당임원    함 덕 용    (서명)

# I. 회사의 개요

## 1. 회사의 개요

1. 당사는 채권상장법인으로 해당서식 작성의무는 없으나, 연결대상 종속회사가 존재하므로 다음과 같이 작성하였습니다.

연결대상 종속회사 현황(요약)

(단위 : 사)

구분	연결대상회사수				주요 종속회사수
	기초	증가	감소	기말	
상장	-	-	-	-	-
비상장	7	6	3	10	-
합계	7	6	3	10	-

※상세 현황은 '상세표-1. 연결대상 종속회사 현황(상세)' 참조

### 1-1. 연결대상회사의 변동내용

구분	자회사	사유
신규 연결	폼에채무조정채권전문투자형사모투자전문신탁 제6호	당기 중 신규취득
	신한-케이클라비스 퍼스트무버 제1호	당기 중 신규취득
	에스더블유 아이디 신기술조합	당기 중 신규취득
	신한-CCVC 스타트업 세컨더리 펀드	당기 중 신규취득
	퓨처플레이-신한 테크이노베이션 제2호	당기 중 신규취득
	라이언Gold리츠전문투자형사모투자신탁제1호	당기 중 신규취득
연결 제외	폼에채무조정채권전문투자형사모투자신탁 제1호	당기 중 처분
	폼에채무조정채권전문투자형사모투자신탁 제2호	당기 중 처분
	마스턴전문투자형사모부동산투자신탁 제36호	당기 중 처분

2. 회사의 명칭 : 신한캐피탈(주) (영문명 : Shinhan Capital Co., Ltd.)

3. 설립일자 : 1991. 04. 19 신한리스(주)로 설립

4. 본사의 주소 : 경기도 안산시 단원구 당곡로 17

전화번호 : 1544 - 6800

홈페이지 : <http://www.shcap.co.kr>

5. 회사사업 영위의 근거가 되는 법률 : 여신전문금융업법

6. 중소기업 등 해당 여부

중소기업 해당 여부	미해당
벤처기업 해당 여부	미해당
중견기업 해당 여부	미해당

7. 대한민국에 대리인이 있는 경우에는 이름(대표자), 주소 및 연락처 : 해당사항 없음

8. 주요 사업의 내용

- ① 시설, 설비, 기계, 기구, 중기, 차량, 선박 및 항공기와 이에 관련되는 부동산 및 재산권(이하 "특정물건" 이라 한다)의 시설대여
- ② 특정물건의 연불판매
- ③ 할부금융
- ④ 신기술사업금융
- ⑤ 신용대출 또는 담보대출
- ⑥ 어음할인
- ⑦ 기업이 물품 및 용역의 제공에 의하여 취득한 매출채권의 양수, 관리, 회수
- ⑧ 지급보증
- ⑨ 기업구조조정 및 기업인수합병 관련 업무
- ⑩ 사모집합투자기구의 업무집행사원
- ⑪ ① ~ ⑦의 업무와 관련하여 다른 여신전문금융업자 및 경영여신업자가 보유한 채 권 및 이를 근거로 하여 발행한 유가증권의 매입
- ⑫ ① ~ ⑩의 업무와 관련된 신용조사 및 부수업무
- ⑬ 기타 관계기관에 신고, 등록하였거나 인.허가, 승인 등을 득한 업무
- ⑭ 기타 관련 법령이 허용하는 업무

\* 상세한 내용은 동 공시서류의 '사업의 내용' 참조

9. 신용평가에 관한 사항

(1) 해외 신용평가사의 평가

구분	Moody's
	장기(Aaa~C)
2021.09.15	A3

(2) 국내 신용평가사의 평가

평가일	평가대상	신용등급	평가회사	평가구분
	유가증권등		(신용평가등급범위)	
2021.12.06	회사채	AA-	한국신용평가(AAA~D)	본평가
2021.12.03	회사채	AA-	한국기업평가(AAA~D)	본평가
2021.12.03	전자단기사채	A1	한국기업평가(AAA~D)	정기평가
2021.12.03	기업어음	A1	한국기업평가(A1~D)	정기평가
2021.12.03	회사채	AA-	NICE신용평가(AAA~D)	본평가
2021.11.04	회사채	AA-	한국신용평가(AAA~D)	본평가
2021.11.04	회사채	AA-	NICE신용평가(AAA~D)	본평가
2021.11.03	회사채	AA-	한국기업평가(AAA~D)	본평가
2021.10.06	회사채	AA-	한국기업평가(AAA~D)	본평가
2021.10.05	회사채	AA-	한국신용평가(AAA~D)	본평가
2021.10.05	회사채	AA-	NICE신용평가(AAA~D)	본평가
2021.09.06	회사채	AA-	한국신용평가(AAA~D)	본평가
2021.09.03	회사채	AA-	NICE신용평가(AAA~D)	본평가

2021.08.31	회사채	AA-	한국기업평가(AAA~D)	본평가
2021.08.02	회사채	AA-	NICE신용평가(AAA~D)	본평가
2021.07.30	회사채	AA-	한국기업평가(AAA~D)	본평가
2021.07.29	회사채	AA-	한국신용평가 (AAA~D)	본평가
2021.07.01	회사채	AA-	한국기업평가(AAA~D)	본평가
2021.06.29	회사채	AA-	한국신용평가 (AAA~D)	본평가
2021.06.29	회사채	AA-	NICE신용평가(AAA~D)	본평가
2021.06.29	기업어음	A1	한국신용평가(A1~D)	본평가
2021.06.29	전자단기사채	A1	한국신용평가(A1~D)	본평가
2021.06.29	기업어음	A1	NICE신용평가(A1~D)	본평가
2021.06.29	전단채	A1	NICE신용평가(A1~D)	본평가
2021.06.03	회사채	AA-	한국기업평가(AAA~D)	본평가
2021.06.03	기업어음	A1	한국기업평가(A1~D)	정기평가
2021.06.03	전자단기사채	A1	한국기업평가(A1~D)	정기평가
2021.06.03	회사채	AA-	한국신용평가(AAA~D)	본평가
2021.06.03	회사채	AA-	NICE신용평가(AAA~D)	본평가
2021.05.03	회사채	AA-	한국기업평가(AAA~D)	본평가
2021.05.03	회사채	AA-	NICE신용평가(AAA~D)	본평가
2021.04.06	회사채	AA-	NICE신용평가(AAA~D)	본평가
2021.04.05	회사채	AA-	한국기업평가(AAA~D)	본평가
2021.02.26	회사채	AA-	한국신용평가 (AAA~D)	본평가
2021.02.22	회사채	AA-	한국신용평가 (AAA~D)	본평가
2021.02.22	회사채	AA-	NICE신용평가 (AAA~D)	본평가
2021.02.01	회사채	AA-	NICE신용평가 (AAA~D)	본평가
2021.01.29	회사채	AA-	한국신용평가 (AAA~D)	본평가
2020.12.28	회사채	AA-	한국신용평가 (AAA~D)	본평가
2020.12.30	회사채	AA-	한국기업평가 (AAA~D)	본평가
2020.12.30	회사채	AA-	NICE신용평가 (AAA~D)	본평가
2020.12.28	회사채	AA-	한국신용평가 (AAA~D)	본평가
2020.11.30	전자단기사채	A1	한국신용평가 (A1~D)	정기평가
2020.11.30	기업어음	A1	한국신용평가 (A1~D)	정기평가
2020.11.30	회사채	AA-	한국신용평가 (AAA~D)	본평가
2020.11.30	기업어음	A1	한국기업평가 (A1~D)	정기평가
2020.11.30	회사채	AA-	한국기업평가 (AAA~D)	본평가
2020.11.30	회사채	AA-	NICE신용평가 (AAA~D)	본평가
2020.11.29	전자단기사채	A1	한국기업평가 (A1~D)	정기평가
2020.10.30	전자단기사채	A1	NICE신용평가 (A1~D)	정기평가
2020.10.30	기업어음	A1	NICE신용평가 (A1~D)	정기평가
2020.09.29	회사채	AA-	한국기업평가 (AAA~D)	본평가
2020.09.29	회사채	AA-	NICE신용평가 (AAA~D)	본평가
2020.09.25	회사채	AA-	한국신용평가 (AAA~D)	본평가
2020.08.31	회사채	AA-	한국신용평가 (AAA~D)	본평가
2020.08.31	회사채	AA-	한국기업평가 (AAA~D)	본평가

2020.08.31	회사채	AA-	NICE신용평가 (AAA~D)	본평가
2020.07.31	회사채	AA-	한국신용평가 (AAA~D)	본평가
2020.07.31	회사채	AA-	한국기업평가 (AAA~D)	본평가
2020.07.31	회사채	AA-	NICE신용평가 (AAA~D)	본평가
2020.06.30	회사채	AA-	한국신용평가 (AAA~D)	본평가
2020.06.30	기업어음	A1	한국신용평가 (A1~D)	본평가
2020.06.30	전자단기사채	A1	한국신용평가 (A1~D)	본평가
2020.06.30	기업어음	A1	한국기업평가 (A1~D)	본평가
2020.06.30	전자단기사채	A1	한국기업평가 (A1~D)	본평가
2020.06.29	기업어음	A1	NICE신용평가 (A1~D)	본평가
2020.06.29	전자단기사채	A1	NICE신용평가 (A1~D)	본평가
2020.06.29	회사채	AA-	NICE신용평가 (AAA~D)	본평가
2020.05.29	회사채	AA-	한국신용평가 (AAA~D)	본평가
2020.05.29	회사채	AA-	한국신용평가 (AAA~D)	정기평가
2020.05.29	회사채	AA-	한국기업평가 (AAA~D)	본평가
2020.05.29	회사채	AA-	한국기업평가 (AAA~D)	본평가
2020.05.29	회사채	AA-	NICE신용평가 (AAA~D)	본평가
2020.04.29	회사채	AA-	한국신용평가 (AAA~D)	본평가
2020.04.29	회사채	AA-	한국기업평가 (AAA~D)	본평가
2020.04.28	회사채	AA-	NICE신용평가 (AAA~D)	본평가
2020.04.03	회사채	AA-	한국기업평가 (AAA~D)	본평가
2020.04.03	회사채	AA-	한국기업평가 (AAA~D)	정기평가
2020.04.02	회사채	AA-	한국신용평가 (AAA~D)	본평가
2020.03.31	회사채	AA-	NICE신용평가 (AAA~D)	정기평가
2020.03.31	회사채	AA-	NICE신용평가 (AAA~D)	본평가
2020.02.28	회사채	AA-	한국신용평가 (AAA~D)	본평가
2020.02.25	회사채	AA-	NICE신용평가 (AAA~D)	본평가
2020.01.31	회사채	AA-	한국신용평가 (AAA~D)	본평가
2020.01.30	회사채	AA-	NICE신용평가 (AAA~D)	본평가
2020.01.03	회사채	AA-	한국신용평가 (AAA~D)	본평가
2020.01.02	회사채	AA-	NICE신용평가 (AAA~D)	본평가
2020.01.02	회사채	AA-	NICE신용평가 (AAA~D)	본평가
2019.12.31	회사채	AA-	한국기업평가 (AAA~D)	본평가
2019.12.17	회사채	AA-	한국신용평가 (AAA~D)	본평가
2019.12.16	회사채	AA-	NICE신용평가 (AAA~D)	본평가
2019.12.16	회사채	AA-	한국기업평가 (AAA~D)	본평가
2019.11.29	기업어음	A1	NICE신용평가 (A1~D)	정기평가
2019.11.29	기업어음	A1	한국기업평가 (A1~D)	정기평가
2019.11.29	기업어음	A1	한국신용평가 (A1~D)	정기평가
2019.11.29	전자단기사채	A1	NICE신용평가 (A1~D)	정기평가
2019.11.29	전자단기사채	A1	한국기업평가 (A1~D)	정기평가
2019.11.29	전자단기사채	A1	한국신용평가 (A1~D)	정기평가
2019.11.29	회사채	AA-	NICE신용평가 (AAA~D)	본평가



2019.11.29	회사채	AA-	한국기업평가 (AAA~D)	본평가
2019.11.29	회사채	AA-	한국신용평가 (AAA~D)	본평가
2019.10.31	회사채	AA-	NICE신용평가 (AAA~D)	본평가
2019.10.31	회사채	AA-	한국기업평가 (AAA~D)	본평가
2019.10.31	회사채	AA-	한국신용평가 (AAA~D)	본평가
2019.09.30	회사채	AA-	한국기업평가 (AAA~D)	본평가
2019.09.30	회사채	AA-	NICE신용평가 (AAA~D)	본평가
2019.09.30	회사채	AA-	한국신용평가 (AAA~D)	본평가
2019.08.30	회사채	AA-	한국기업평가 (AAA~D)	본평가
2019.08.30	회사채	AA-	NICE신용평가 (AAA~D)	본평가
2019.08.30	회사채	AA-	한국신용평가 (AAA~D)	본평가
2019.07.31	회사채	AA-	한국기업평가 (AAA~D)	본평가
2019.07.31	회사채	AA-	한국신용평가 (AAA~D)	본평가
2019.07.29	회사채	AA-	NICE신용평가 (AAA~D)	본평가
2019.06.28	기업어음	A1	한국기업평가 (A1~D)	본평가
2019.06.28	전자단기사채	A1	한국기업평가 (A1~D)	본평가
2019.06.28	회사채	AA-	한국신용평가 (AAA~D)	정기평가
2019.06.28	기업어음	A1	한국신용평가 (A1~D)	본평가
2019.06.28	전자단기사채	A1	한국신용평가 (A1~D)	본평가
2019.06.28	회사채	AA-	한국기업평가 (AAA~D)	본평가
2019.06.27	기업어음	A1	NICE신용평가 (A1~D)	본평가
2019.06.27	전자단기사채	A1	NICE신용평가 (A1~D)	본평가
2019.06.27	회사채	AA-	NICE신용평가 (AAA~D)	본평가
2019.05.31	회사채	AA-	NICE신용평가 (AAA~D)	본평가
2019.05.31	회사채	AA-	한국기업평가 (AAA~D)	본평가
2019.05.27	회사채	AA-	한국신용평가 (AAA~D)	정기평가
2019.05.24	회사채	AA-	NICE신용평가 (AAA~D)	본평가
2019.05.23	회사채	AA-	한국기업평가 (AAA~D)	본평가
2019.04.30	회사채	AA-	한국신용평가 (AAA~D)	본평가
2019.04.30	회사채	AA-	NICE신용평가 (AAA~D)	본평가
2019.04.02	회사채	AA-	한국기업평가 (AAA~D)	본평가
2019.04.02	회사채	AA-	NICE신용평가 (AAA~D)	본평가
2019.04.01	회사채	AA-	한국신용평가 (AAA~D)	본평가
2019.02.28	회사채	AA-	한국신용평가 (AAA~D)	본평가
2019.02.28	회사채	AA-	NICE신용평가 (AAA~D)	본평가
2019.01.31	회사채	AA-	한국신용평가 (AAA~D)	본평가
2019.01.31	회사채	AA-	NICE신용평가 (AAA~D)	본평가

※ 보고서 작성기준일 현재 당사의 신용등급은 회사채 AA-, 기업어음 및 전자단기사채 A1입니다. 아래 각 신용평가사가 부여한 등급의 정의를 참고하시기 바랍니다.

구분	신용평가사	신용 등급	신용등급 의미
회사채	한국기업평가	AA	원리금 지급확실성이 매우 높지만, AAA 등급에 비하여 다소 낮은 요소가 있음

	한국신용평가	A	원리금 지급확실성이 높지만, 장래의 환경변화에 따라 다소의 영향을 받을 가능성이 있음
		AA	원리금 지급능력이 매우 우수하지만 AAA의 채권보다는 다소 열위임
		A	원리금 지급능력은 우수하지만 상위등급보다 경제여건 및 환경악화에 따른 영향을 받기 쉬운 면이 있음
	NICE신용평가	AA	원리금 지급확실성이 매우 높지만 AAA등급에 비해 다소 열등한 요소가 있음
		A	원리금 지급확실성이 높지만 장래 급격한 환경변화에 따라 다소 영향을 받을 가능성이 있음
기업어음 및 전자단기사채	한국기업평가	A1	적기상환능력이 최고 수준이며, 그 안정성은 현단계에서 합리적으로 예측 가능한 장래의 환경변화에 영향을 받지 않을 만큼 높음
		A2	적기상환능력이 우수하지만, 그 안정성은 A1등급에 비하여 다소 열등한 요소가 있음
	한국신용평가	A1	적기상환능력이 최상이며 상환능력의 안정성 또한 최상임
		A2	적기상환능력이 우수하나 그 안정성은 A1에 비해 다소 열위임
	NICE신용평가	A1	적기상환능력이 최고수준이며, 현단계에서 합리적으로 예측가능한 장래의 어떠한 환경변화에도 영향을 받지 않을 만큼 안정적임
		A2	적기상환능력이 우수하지만 A1등급에 비해 다소 열등한 요소가 있음

※ 등급내에서 세분하여 구분할 필요가 있는 경우에는 "+" 또는 "-"의 기호를 부여합니다.

### <Moody's 장기 신용등급>

등급	등급별 내용
Aaa	원리금지급의 안정성이 제일 높음(Best)
Aa1~Aa3	최상위등급 보다는 낮으나 높은 등급으로 평가됨 (High Quality)
A1~A3	현재 안정성은 적당하나 향후 악화될 가능성이 있음 (Upper-Medium Grade)
Baa1~Baa3	현재 원리금지급은 가능하나 향후 안정성은 부족함 (Medium Grade)
Ba1~Ba3	원리금지급의 안정성은 중간이며, 투기적 요소가 있음 (Partially Speculative)
B1~B3	원리금지급의 안정성이 낮음(Speculative)

10. 「상법」 제290조에 따른 변태설립사항 : 해당사항 없음

11. 회사의 주권상장(또는 등록·지정)여부 및 특례상장에 관한 사항

주권상장 (또는 등록·지정)여부	주권상장 (또는 등록·지정)일자	특례상장 등 여부	특례상장 등 적용법규
-	-	-	-

## 2. 회사의 연혁

가. 당해 회사의 연혁

(1) 설립 이후의 변동상황

① 설립일

1991. 04. 19 신한리스(주) 설립

1991. 05. 27 영업개시(창립기념일)

② 본점 소재지

1991. 04. 19 경기도 안산시 단원구 고잔동 526-3

2006. 07. 24 경기도 안산시 단원구 당곡로 17 (본점 이전)

③ 지점 등의 설치 또는 폐쇄

- 1991. 10. 28 서울사무소 개소
- 1994. 03. 23 서울사무소 지점 승격
- 2003. 01. 15 부산지점 개점
- 2004. 01. 15 강남금융센터 개점
- 2007. 11. 15 대전지점 개점
- 2013. 02. 27 여의도금융센터 개점
- 2020. 05. 27 대전지점 여의도센터로의 이전 (여의도금융센터 통합)
- 2021. 10. 08 부산금융센터 폐점

④ 경영진의 변동상황

- 1991. 04. 19 박용건 사장 취임
- 1994. 02. 23 홍영후 사장 취임
- 1997. 02. 26 강신중 사장 취임
- 2002. 05. 22 이동걸 사장 취임
- 2006. 02. 22 한도희 사장 취임
- 2012. 03. 08 황영섭 사장 취임
- 2016. 03. 18 설영오 사장 취임
- 2019. 03. 26 허영택 사장 취임
- 2021. 01. 01 정운진 사장 취임

당사 공시대상기간동안에 발생한 경영진의 중요한 변동사항은 없습니다.

⑤ 최대주주의 변동

일 시	변경전	변경후	사유
2001.09.01	(주)신한은행 (지분율:29.6%)	(주)신한금융지주회사 (지분율:100%)	주식이전 방식에 의한 신한금융지주회사 설립으로 지주회사의 완전자회사로 전환

⑥ 사업목적의 중요한 변동

- 1998. 05. 27 여신전문금융업법이 97년 8월 시행에 따라 할부금융, 신기술사업  
금융 및 기타 부수업무를 사업목적에 추가
- 1999. 05. 10 할부금융업 등록
- 2000. 08. 11 신기술사업금융업 등록
- 2002. 09. 03 기업구조조정전문회사 업무 등록

⑦ 기타 설립이후 중요한 변동사항

- 2006. 07. 24 본점 이전

(2) 상호의 변경

변경일자	변경 전 상호	변경 후 상호	변경사유
1999.05.27	신한리스주식회사	신한캐피탈주식회사	여신금융기관으로서의 이미지구축

(3) 합병, 분할(합병), 포괄적 주식교환·이전, 중요한 영업의 양수·도 등 해당사항 없음

(4) 경영활동과 관련된 중요한 사실의 발생

일 자	내 용
2006. 07월	본사 이전
2006. 11월	회사채 신용등급 상향 ( A+ → AA-)
2007. 11월	신한카드 기업리스자산 양수도계약 체결
2007. 11월	자본금 1,000억원 유상증자
2011. 09월	정보보호체계(ISO27001) 및 개인정보보호체계(BS10012) 국제인증 취득
2012. 11월	정보화 전략계획(ISP) 컨설팅 진행완료
2013. 02월	여의도금융센터 개점
2014. 05월	차세대 IT시스템(WINK)오픈
2014. 08월	대한민국디지털 경영혁신 대상 수상
2017. 07월	GIB(Group and Global Investment Banking Group)사업부 신설 및 투자금융본부 여의도 이전
2018. 06월	비대면 모바일 시스템 오픈
2019. 06월	환경경영체계(ISO14001) 인증
2020. 05월	여의도금융2센터 개점
2020. 10월	리테일금융 자산 양도 (신한캐피탈→ 신한카드)
2021. 06월	자본금 1,500억원 유상증자
2021. 09월	외화표시 기업신용등급(무디스) A3 획득

### 3. 자본금 변동사항

자본금 변동추이

(단위 : 원, 주)

종류	구분	제31기 (2021년말)	제30기 (2020년말)	제29기 (2019년말)
보통주	발행주식총수	62,250,000	32,250,000	32,250,000
	액면금액	5,000	5,000	5,000
	자본금	330,000,000,000	180,000,000,000	180,000,000,000
우선주	발행주식총수	-	-	-
	액면금액	-	-	-
	자본금	-	-	-
기타	발행주식총수	-	-	-
	액면금액	-	-	-
	자본금	-	-	-
합계	자본금	330,000,000,000	180,000,000,000	180,000,000,000

동사는 2021년도중 보통주 30백만주를 발행하여 1,500억원의 자본금이 증가하였습니다.

## 4. 주식의 총수 등

주식의 총수 현황

(기준일 : 2021년 12월 31일 )

(단위 : 주)

구 분	주식의 종류			비고
	보통주	-	합계	
I. 발행할 주식의 총수	90,000,000	-	90,000,000	-
II. 현재까지 발행한 주식의 총수	66,000,000	-	66,000,000	-
III. 현재까지 감소한 주식의 총수	3,750,000	-	3,750,000	-
	1. 감자	-	-	-
	2. 이익소각	3,750,000	3,750,000	-
	3. 상환주식의 상환	-	-	-
	4. 기타	-	-	-
IV. 발행주식의 총수 (II-III)	62,250,000	-	62,250,000	-
V. 자기주식수	-	-	-	-
VI. 유통주식수 (IV-V)	62,250,000	-	62,250,000	-

## 5. 정관에 관한 사항

정관 변경 이력

정관변경일	해당주총명	주요변경사항	변경이유
2019.09.16	제29기 제1차 임시주주총회	증권의 전자등록 및 명의개서에 관한내용, 채권의 전자등록에 관한 내용 반영	전자증권법 도입에 따른 증권의 전자등록 관련 내용을 명시
2021.06.25	제31기 제1차 임시주주총회	[발행할 주식의 총수] 보통주식 육천만주 →보통주식 구천만주	주주배정 증자를 위하여 관련 사항을 변경
2021.12.29	제31기 제2차 임시주주총회	[이사회회의 권한위임] 지점의 설치, 이전 또는 폐지에 관한 사항을 대표이사에게 위임	조직 운영의 효율성 제고

## II. 사업의 내용

### 1. 사업의 개요

#### 가. 회사의 현황

##### (1) 영업개황 및 사업부문의 구분

###### (가) 영업개황

당사는 2021년 4분기 (연결)당기순이익(누적) 전년 동기 대비 1,143억원 증가한 2,749억원을 기록하였습니다. 여신성자산 증가에 따른 이자수익 증가 및 투자유가증권 관련 수익 호조에 따른 수익성이 개선되었으며, 자산건전성도 양호한 수준으로 관리되고 있습니다. 신한캐피탈은 계속적으로 건실한 자산 성장을 지속하고, 체계적인 건전성 관리와 정교한 리스크관리 능력을 바탕으로 안정적인 수익을 창출해 나갈 것입니다. 또한, 지속 가능한 성장을 위한 신시장 개척 노력을 강화해 나갈 것입니다.

2020년에는 투자/IB/기업금융 전문회사로서의 Identity를 공고화하면서, Segment별 정교한 포트폴리오 관리를 강화하였습니다. 또한, 코로나19, 글로벌 보호무역주의, 저금리 장기화 등 예측불가능한 외부 불확실성에 선제적으로 대비할 수 있는 위기관리 시스템을 구축하고 조직적인 대응 역량을 내재화하기 위해 노력한 바 있습니다.

2021년에는 장기화된 코로나19로 인한 경영환경이 녹록치 않았으나, 투자/기업금융의 균형된 포트폴리오를 기반으로 지속 가능한 본질적 성장을 위해 역량을 집중하였습니다. 이에 질적 성장에 필수적인 자본확충을 위하여 2021년 6월 1,500억원의 증자 및 7월 1,500억원의 신증자본증권을 발행하였습니다. 이러한 노력의 결과로 전년 대비 26%의 영업자산 성장과 더불어 2,749억원의 당기순이익을 실현하며 역대 최고 실적을 경신할 수 있었습니다.

2022년도에도 지속적인 저성장 및 금리인상과 함께 코로나19에 따른 여건 악화로 인해 금융시장의 변동성이 더욱 확대될 것으로 예상됩니다. 이에 대응하여 당사는 '품격(格) 있는 True Partner'이라는 목표 아래, 균형 있는 사업 포트폴리오 구축, 리스크관리 역량 강화, 고객 중심의 전문적 조직체계 구축, 자기주도적 문화 정착을 위한 운영체계 정비 등을 통해 급변하는 시장 상황에 신속하게 대응하고 지속가능한 성장을 추구할 것입니다.

###### (나) 사업부문의 구분

당사의 사업부문은 현재 시설대여, 할부금융, 신기술사업금융, 기업구조조정 및 기업인수합병 관련 업무 및 부수업무(팩토링, 일반대출)로 자산(충당금 반영 후) 기준으로 일반대출 등 대출자산의 비중이 63.9%이며 유가증권 및 신기술사업금융 관련 자산 비중이 28.5%, 시설대여(리스) 관련 비중이 2.1%, 할부금융자산이 0.1%를 차지하고 있습니다.

##### (2) 취급 업무 및 상품·서비스 개요

주요 상품 및 서비스	내용
IB업무	조합, 사모투자전문회사 및 기타 간접투자기구에 대한 출자 및 인수금융, 주식연계채권 매입, 프로젝트 금융, 국내외 대체투자 등
일반대출	기업을 상대로 운전자금(팩토링 포함)
신기술사업금융	신기술사업자에 대한 투자 및 융자
시설대여(리스)	이용자가 선정한 특정 물건을 구입한 후 임대(리스)하고 일정 기간에 걸쳐 사용료를 받는 임대차 형식의 물건을 매개로 한 물적금융

할부금융	기업이 물건매매를 통해 취득한 할부채권을 매입하여 매수인으로부터 원리금을 분할 상환 받는 방식의 금융
------	--

(3) 시장점유율 등

당사 2020년 10월 계열사 신한카드사에 리테일자산을 매각, 사업라인을 조정하여 리스, 할부금융 시장점유율이 매우 낮으며, 기타 취급하고 있는 대출의 경우 국내 시장에서 차지하는 비중이 크지 않아 시장분석을 생략합니다.

(4) 신규영업 등의 내용 및 전망

해당사항 없음

(5) 조직도

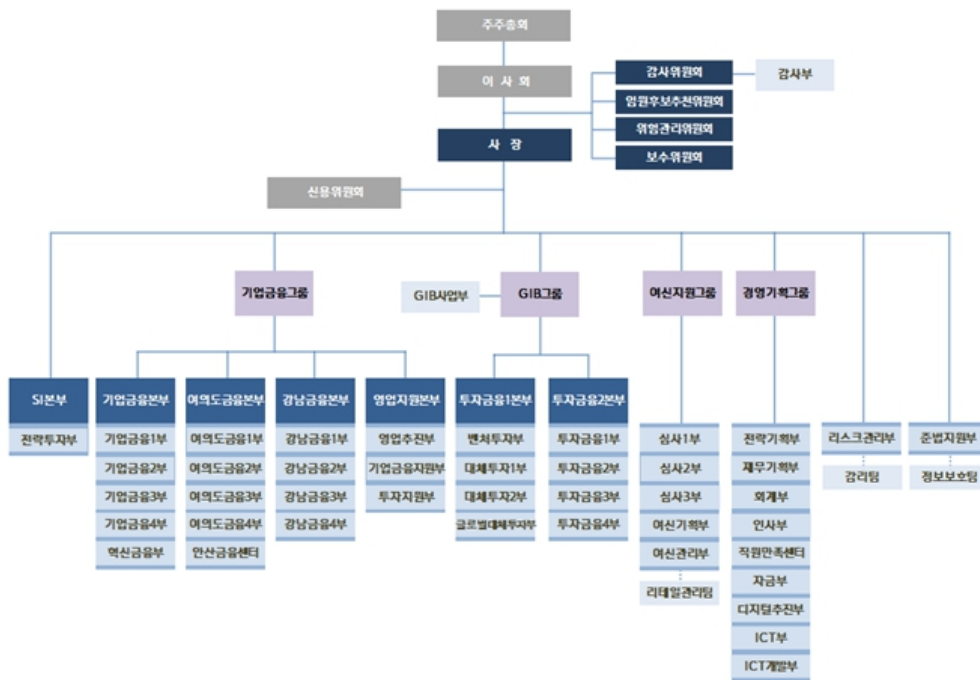

## 2. 영업의 현황

(1) 영업실적

(단위 : 억원)

영업종류	영업수익	비고
시설대여	128	-
할부금융	9	-
팩토링, 일반대출 등	3,679	예치금, 유가증권 이자 포함
유가증권 평가 및 처분	1,595	-
배당 수익	1,537	-
기타	670	외환거래, 파생상품, 수수료 등

합 계	7,618	-
-----	-------	---

(2) 자금조달 및 운용실적 (연결기준)

(가) 자금조달실적

(단위: 십억원, %)

구분	조달 항목	제31기			제30기			제29기		
		평균잔액	이자율	비중	평균잔액	이자율	비중	평균잔액	이자율	비중
원화자금	차입금	1,050.31	1.59	10.60	853.89	2.20	10.37	854.94	2.08	12.61
	사채	7,074.43	1.85	71.38	6,094.99	2.14	74.02	4,811.78	2.37	70.97
외화자금	차입금	118.55	1.91	1.20	-	-	-	-	-	-
	사채	-	-	-	23.15	1.52	0.28	97.99	4.20	1.45
기타	자본총계	1,462.00	0.00	14.75	1,072.62	-	13.03	841.80	-	12.42
	기타	206.23	0.98	2.08	189.23	1.40	2.30	173.68	1.73	2.56
합 계		9,911.52	1.529	100.00	8,233.89	1.85	100.00	6,779.68	2.05	100.00

(나) 자금운용실적

(단위: 십억원, %)

구분	구분	제31기			제30기			제29기		
		평균잔액	이자율	비중	평균잔액	이자율	비중	평균잔액	이자율	비중
원화자금	예치금	532.90	0.10	5.38	352.91	0.20	4.29	101.56	0.47	1.50
	유가증권	2,621.12	0.05	26.45	1,987.89	0.02	24.14	1,378.48	0.03	20.33
	대출금	6,243.88	5.74	63.00	5,090.70	5.27	61.83	4,041.82	5.11	59.62
	지급보증대지급금	-	-	-	-	-	-	-	-	-
	원화콜론	-	-	-	-	-	-	-	-	-
	기타	303.70	4.53	3.06	622.88	5.25	7.56	1,018.13	4.77	15.02
외화자금	외화예치금	10.53	0.55	0.11	6.09	0.78	0.07	10.91	2.82	0.16
	외화증권	42.55	0.00	0.43	36.89	-	0.45	22.46	-	0.33
	대출금	49.13	4.33	0.50	54.84	5.98	0.67	75.85	6.60	1.12
	외화콜론	-	-	-	-	-	-	-	-	-
	기타	6.46	2.21	0.07	12.21	2.90	0.15	17.55	5.45	0.26
기타	현금	0.00	-	0.00	0.00	-	0.00	0.00	-	0.00
	업무용유형자산	7.09	-	0.07	5.35	-	0.07	3.60	-	0.05
	기타	94.18	-	0.95	64.13	-	0.78	109.32	-	1.61
합 계		9,911.52	3.87	100.00	8,233.89	3.78	100.00	6,779.68	3.92	100.00

3. 영업 종류별 현황

(1) 리스업무

(가) 리스자산

(단위 : 억원)

구분	제31기	제30기	제29기
운용리스 자산	0.10	8.10	25.68
금융리스 채권	2,313.41	3,380.09	4,115.08
계	2,313.51	3,388.18	4,140.76



\* 금융리스채권금액 : 금융리스채권, 선급금융리스, 해지채권 포함 및 대손충당금 차감후 기준

\* 운용리스자산은 감가상각 누계액 차감 후 기준

(2) 대출업무

(가) 통화종류별 대출금 잔액

(단위 : 억원)

구분	제31기		제30기		제29기	
	평균잔액	기말잔액	평균잔액	기말잔액	평균잔액	기말잔액
원화대출금	66,223	70,824	51,459	55,480	40,740	46,796
외화대출금	767	788	878	814	917	868
지급보증대지급금	-	-	-	-	-	-
소 계	66,990	71,611	52,337	56,294	41,657	47,664
신탁대출금	-	-	-	-	-	-
합 계	66,990	71,611	52,337	56,294	41,657	47,664

\* 기말잔액은 대손충당금, 현재가치할인차금, 이연대출부대수익/비용 등을 반영하지 않은 채권액 기준임

\* 신기술금융자산 중 여신성 자산(투자사채 등)을 포함한 금액임

(나) 자금용도별 대출현황

(단위 : 억원)

구분	제31기	제 30기	제29기
기업자금대출	71,383	55,764	44,836
가계자금대출	229	531	2,828
합 계	71,611	56,294	47,664

\* 대손충당금, 현재가치할인차금, 이연대출부대비용 등을 반영하지 않은 채권액 기준임

\* 신기술금융자산 중 여신성 자산(투자사채 등)을 포함한 금액임

### 3. 파생상품거래 현황

1. 파생상품거래 현황

(단위 : 십억원, USD백만)

구분		이자율	통화	주식	귀금속	기타	계
거래목적	위험회피	KRW 20.0	-	-	-	-	KRW 20.0
		-	USD 30.0	-	-	-	USD 30.0
	매매목적	-	-	KRW 2.1	-	-	KRW 2.1
		-	USD 70.0	-	-	-	USD 70.0
거래장소	장내거래	-	-	-	-	-	-
		-	-	-	-	-	-
	장외거래	KRW 20.0	-	KRW 2.1	-	-	KRW 22.1
		-	USD 100.0	-	-	-	USD 100.0

거래형태	선도	-	-	-	-	-	-
		-	USD 70.0	-	-	-	USD 70.0
	선물	-	-	-	-	-	-
		-	-	-	-	-	-
	스왑	KRW 20.0	-	-	-	-	KRW 20.0
		-	USD 30.0	-	-	-	USD 30.0
	옵션	-	-	KRW 2.1	-	-	KRW 2.1
		-	-	-	-	-	-

2. 신용과생상품거래 현황 : 해당사항 없음

## 4. 영업설비

1. 지점 등 설치 현황

(2021년 12월 31일 기준)

지역	지점	출장소	사무소	합계
안산(본점)	1	-	-	1
서울(지점)	1	-	-	1
강남(센터)	2	-	-	2
여의도(센터)	2	-	-	2
계	6	-	-	6

주1) 지점 등에는 본점이 1개 지점으로 포함됨

주2) 2022.01.03 조직개편에 따른 강남금융1/2센터, 여의도금융1/2센터 폐점

2. 영업설비 등 현황

- 당사 해당사항 없음

## 5. 재무건전성 등 기타 참고사항

1. 기타 투자의사결정에 필요한 사항

가. 조정자기자본 비율

(단위 : 억원)

구분	제31기	제30기	제29기
조정자기자본(A)	17,981	12,391	9,761
조정총자산(B)	104,242	82,353	74,708
조정자기자본비율(A/B) (%)	17.25	15.05	13.07

- 금융감독원 제출 업무보고서 기준

나. 고정이하여신 등 현황

(단위 : 억원)

제31기	제30기	제29기	증감(전기대비)
------	------	------	----------

여신잔액	비율(%)	여신잔액	비율(%)	여신잔액	비율(%)	여신잔액	비율(%)
315	0.42	430	0.72	434	0.77	-115	-0.30

- 금융감독원 제출 업무보고서 기준

[대손충당금 연결기준]

(단위 : 억원)

구분		제31기	제30기	제29기	
대손충당금	국내분	일반	1,217	1,213	707
		특별	-	-	-
		소계	1,217	1,213	707
	국외분	일반	-	-	-
		특별	-	-	-
		소계	-	-	-
	합계		1,217	1,213	707
	기중대손상각액		342	114	22

다. 여신건전성 및 연체율 현황

○ 총여신 및 건전성 분류 현황

(단위: 백만원)

구분		2021.12	2021.09	2021.06	2021.03	2020.12	
여신현황	총여신(A)	7,439,482	7,473,161	7,162,280	6,833,098	6,057,280	
	카드	할부금융	-	-	-	-	-
		리스	12,114	13,780	16,203	18,744	20,676
		신기술	235,485	267,089	300,912	332,614	354,367
		대출	40,871	35,071	32,417	31,046	19,589
		대출	7,148,574	7,155,594	6,809,923	6,449,341	5,660,665
		기타	2,439	1,627	2,825	1,351	1,983
건전성분류	정상	7,098,186	7,377,463	7,084,521	6,746,811	5,945,085	
	총당금적립액	24,722	45,563	43,998	41,957	38,141	
		적립율	0.35%	0.62%	0.62%	0.62%	0.64%
	요주의	309,839	59,337	38,591	41,458	69,312	
	총당금적립액	77,602	22,659	20,482	21,902	47,732	
		적립율	25.0%	38.19%	53.08%	52.83%	68.86%
	고정	20,051	22,439	21,247	21,069	8,845	
	총당금적립액	10,219	18,858	18,176	18,716	3,299	
		적립율	51.0%	84.04%	85.55%	88.83%	37.30%
	회수의문	6,769	9,059	12,261	10,333	10,893	
	총당금적립액	4,615	6,664	8,863	7,485	8,918	
		적립율	68.2%	73.56%	72.29%	72.43%	81.87%
	추정손실	4,637	4,864	5,660	13,426	23,144	

	총당금적립액	4,510	4,226	5,000	12,452	23,250
	적립율	97.3%	86.88%	88.34%	92.75%	100.46%
합계		7,439,482	7,473,161	7,162,280	6,833,098	6,057,280
	총당금적립액	121,668	97,969	96,519	102,512	121,340
	적립율	1.64%	1.31%	1.35%	1.50%	2.00%
연 체 현 황	연체금액(B)	30,262	35,492	38,605	43,795	41,110
	1개월 미만	425	303	3,429	8,580	9,269
		1개월 이상	29,837	35,188	35,176	35,215
	연체율(B/A)	0.41%	0.47%	0.54%	0.64%	0.68%
	1개월 미만	0.01%	0.00%	0.05%	0.13%	0.15%
		1개월 이상	0.40%	0.47%	0.49%	0.52%

## 2. 업계의 현황

(1) 여신전문금융업종은 1997년 8월 여신전문금융업법 제정 및 1998년 1월 동법 개정으로 기존의 시설대여(Lease)업, 신용카드업, 할부금융업, 신기술사업금융업등 4개 업종이 통합된 금융업종으로 수신기능이 없는 대신 채권 발행, 차입금, 자본금, 잉여금 등을 통해 조달된 자금으로 여신을 제공하는 것을 주업무로 영위하고 있습니다. 신용카드업을 제외한 기타업종에 대한 진출입이 종래의 인가제에서 등록제로 전환되어 대주주 및 자본금 요건만 구비하면 진출입이 자유로운 상태입니다.

## (2) 산업의 성장성

### (시설대여업)

시설대여업은 시설임대를 전문으로 하는 사업주체가 일정한 설비를 구입하여 그 이용자에게 일정기간 동안 대여하고, 그 사용료(리스료)를 받는 것을 목적으로 하는 물적금융을 말합니다. 경기침체에 따른 설비투자의 감소 추세 지속으로 제조업체의 설비투자는 정체 상태이나, 의료, 운송 등 서비스업종의 설비투자 확대 및 자동차 리스 수요 증가 등에 힘있어 시장의 영역이 다양하게 확대되고 있습니다.

### <연도별 리스시장전체 실적 및 성장률>

(단위: 억원)

연도	계약액	성장률(%)	실행액	성장률(%)
2001년	21,182	59.1	15,642	28.8
2002년	24,746	16.8	24,662	57.7
2003년	36,761	48.6	30,009	21.7
2004년	45,349	23.4	40,609	35.3
2005년	57,649	27.1	55,691	37.1
2006년	74,973	30.1	70,908	27.3
2007년	109,104	45.5	96,687	36.4
2008년	100,212	-8.2	100,172	3.6
2009년	77,567	-22.6	74,500	-25.6
2010년	138,768	78.9	99,770	33.9
2011년	101,516	-26.8	106,018	6.3

2012년	100,252	-1.2	102,626	-3.2
2013년	104,635	4.4	108,067	5.3
2014년	115,922	10.8	118,948	10.1
2015년	129,768	11.9	134,081	12.7
2016년	123,164	-5.1	121,627	-9.3
2017년	128,159	4.1	128,080	5.3
2018년	138,266	7.9	135,413	5.7
2019년	137,135	-0.8	137,896	1.8
2020년	157,415	14.8	156,369	13.4

[출처: 한국여신금융협회]

(할부금융업)

할부금융은 소비자가 일시불로 구입하기 어려운 자동차, 가전제품 등과 같은 고가의내구소비재나 주택을 구입하고자 할 때, 할부금융회사가 신용에 특별한 이상이 없는 소비자를 대상으로 그 구입자금을 할부금융기관 및 판매자와의 계약에 의하여 판매를 조건으로 필요한 자금을 대여해주고, 소비자는 할부금융회사에 일정한 수수료를 내고 원금과 이자를 분할상환하는 금융제도입니다. 할부금융의 특성상 내구재가 주력으로서 우리나라의 소득수준 증가세를 고려해 볼 때 앞으로 충분히 확장의 여지가 있는 영역이나, 관련 법령 개정으로 저축은행업의 할부금융 시장 진출이 가능해짐에 따라 시장의 경쟁은 심화될 것으로 예상됩니다.

<연도별 할부금융시장전체 취급잔액>

(단위: 억원)

구분	내구재				주택	기계류	기타	합계
	자동차	가전	기타	소계				
2000	31,685	2,907	8,277	42,869	7,793	2,795	721	54,178
2001	53,287	1,601	4,394	59,282	3,780	2,421	618	66,101
2002	77,650	1,836	7,325	86,811	1,767	3,052	172	91,802
2003	57,151	466	4,226	61,843	1,193	4,443	670	68,149
2004	50,853	504	4,093	55,450	721	5,280	1,082	62,533
2005	59,266	393	1,768	61,426	553	8,727	99	70,805
2006	63,948	302	2,183	66,433	3,623	7,130	22	77,207
2007	81,680	201	1,973	83,854	6,772	8,121	50	98,798
2008	94,615	111	1,904	96,629	8,126	8,672	312	113,739
2009	75,973	197	1,230	77,400	9,359	6,300	280	93,338
2010	92,834	109	1,281	94,223	9,829	8,476	514	113,043
2011	137,105	103	1,460	138,668	13,618	9,367	822	162,474
2012	153,728	257	1,683	155,668	12,562	9,243	1,117	178,590
2013	152,460	236	2,351	155,047	11,762	7,750	984	175,544
2014	161,534	185	3,230	164,949	10,000	6,795	1,721	183,465
2015	198,444	323	3,920	202,687	5,116	5,900	2,135	215,837
2016	232,844	256	5,530	238,630	3,678	5,061	3,793	251,162

2017	270,267	135	4,990	275,390	5,646	4,399	5,872	291,307
2018	304,677	171	5,208	310,055	5,475	4,539	7,018	327,088
2019	340,509	172	5,156	345,837	4,211	4,529	6,633	361,210
2020	363,205	178	4,779	368,162	3,645	4,325	6,555	382,687

[출처: 한국여신금융협회]

### (팩토링금융)

팩토링이란 금융기관들이 기업으로부터 상업어음, 외상매출증서 등 매출채권을 매입, 이를 바탕으로 자금을 빌려주는 제도로 기업들이 상거래 대가로 현금 대신 받은 매출채권을 신속히 현금화하여 기업활동을 돕자는 취지로 1920년대 미국에서 처음 도입되었습니다.

팩토링 시장은 현재 은행과 여신전문금융회사(카드사, 캐피탈사)들이 주요 시장 참여자로 활동하고 있고, 은행은 풍부한 유동성 및 조달금리의 경쟁 우위를 바탕으로 전통적인 상업어음 할인 방식에서 벗어나 전자방식외상매출채권(전자B2B), 구매자금대출 등의 업무에 적극적으로 나서고 있으며, 캐피탈사는 기업들이 보유하고 있는 상거래어음을 위주로 팩토링 업무를 영위하고 있습니다.

최근 기업들의 전자방식외상매출채권 확대와 기업구매자금 대출 등의 도입으로 상거래어음 비중이 점차 축소되고 있으며, 이로 인해 향후 성장성은 크지 않을 것으로 예상됩니다.

### (일반대출업무)

일반대출은 주로 부동산 PF 대출을 비롯한 부동산 관련 대출, 가계대출 및 일반 기업대출 등의 다양한 틈새시장 대출을 위주로 구성되어 있습니다. 시장은 은행과 여신전문금융회사, 저축은행, 대부업체들이 주요 시장 참여자로 활동하고 있습니다. 은행권이 시중의 풍부한 유동성 및 조달금리상의 경쟁 우위를 바탕으로 우량한 고객을 대상으로 적극적으로 영업에 나서고 있습니다. 여신전문금융회사는 은행권과 저축은행 및 대부업체의 틈새시장을 위주로 영업을 하고 있으며, 최근 몇 년 사이 급성장한 부문입니다.

### (신기술사업금융업)

신기술사업금융업은 위험이 높아 투자가 잘 이루어지지 않는 분야를 전문가적인 안목으로 발굴하여 지분참여를 중심으로 장기자금을 지원하고, 경영 및 기술지도로 부가가치를 높여 높은 투자이익을 추구하는 금융활동으로, 업종의 특성상 증시 상황에 따른 이익 변동폭이 비교적 큰 편이며, 국내 금융시장의 경우 IPO를 제외한 투자자산회수 방안이 제한적이나, 전환상환우선주, 전환사채, 신주인수권부사채 등으로 상품을 다변화하여 회수리스크를 최소화하고 있습니다. 이와 병행하여 유망 중소 벤처기업 발굴 지원, 투자조합 설립을 활성화하여, 신기술사업금융업무를 꾸준히 시행할 계획입니다.

2016년 4월 여신전문금융업법 시행령 개정에 따라, 증권사 등 금융투자업자의 신기술사업금융업 등록이 증가하고 있음에 따라 시장 경쟁이 증가할 것으로 예상됩니다.

### (3) 경쟁요소

시설대여, 할부금융 등 여신행위를 중심으로 영업하는 회사의 경우 장기수익성 확보를 위한 시장기반 확보와 자금조달 및 심사능력이 주요 경쟁요인으로 작용할 전망입니다. 신기술금융업무의 경우 벤처지원과 관련된 정책이 장기적인 업계발전을 좌우할 것이며, 투자대상회사의 기술력 및 사업성을 판단할 수 있는 분석능력이 주요 경쟁요소로 작용할 전망입니다.

(4) 관계법령 또는 정부의규제 및 지원 등

① 자기자본 대비 총자산 한도 (여신전문금융업법 제48조, 여신전문금융업감독규정 제7조의 3) : 자기자본의 8배

② 대출업무영위비중 (여신전문금융업법 제46조, 동법 시행령 제17조, 감독규정 제6조) : 대출업무(어음할인 포함)로 발생하는 채권액(분기평균) 중 시행령 제17조의 제2항 해당하는 채권을 제외한 금액이 총자산의 100분의 30 이내

[참고] 여신전문금융업법 시행령 제17조의 제2항에 해당하는 채권

1. 기업에 대출하여 발생한 채권
2. 채무자의 채권 재조정을 위하여 채권의 만기, 금리 등 조건을 변경하여 그 채무자에게 다시 대출하여 발생한 채권
3. 「한국주택금융공사법」 제2조제3호에 따른 주택저당채권
4. 법 제13조제1항제1호에 따른 신용카드회원에 대한 자금의 유통업무로 인하여 발생한 채권
5. 할부금융과 유사한 방식의 자동차 구입자금 대출로 인하여 발생한 채권

### III. 재무에 관한 사항

#### 1. 요약재무정보

(1) 연결재무제표에 관한 사항

(단위 : 백만원)

구 분	제31기	제30기	제29기
[현금 및 상각후원가측정예치금]	455,013	631,844	86,162
[당기손익-공정가치측정유가증권]	2,244,427	1,676,780	1,426,035
[파생상품자산]	1,283	11,080	1,810
[당기손익-공정가치측정대출채권]	63,538	25,673	60,655
[기타포괄손익-공정가치측정유가증권]	76,332	45,426	2,147
[상각후원가측정대출채권]	7,210,457	5,884,107	5,552,590
[리스자산]	10	810	2,568
[유형자산]	7,644	6,529	4,179
[무형자산]	7,475	6,651	7,084
[관계기업에대한투자자산]	741,819	542,549	356,621
[당기법인세자산]	1	62	1
[이연법인세자산]	17,960	21,194	11,535
[기타자산]	95,738	48,644	55,041
자산총계	10,921,697	8,901,349	7,566,429
[파생상품부채]	0	429	959
[차입부채]	1,619,943	717,779	991,880
[사채]	7,354,238	6,794,623	5,441,659
[확정급여부채]	4,628	8,368	8,832
[충당부채]	3,838	1,882	415
[당기법인세부채]	63,474	41,470	18,555
[기타부채]	142,919	145,459	150,220
부채총계	9,189,040	7,710,010	6,612,519
[자본금]	330,000	180,000	180,000
[신종자본증권]	349,661	199,695	99,811
[자본잉여금]	3,123	3,123	3,123
[자본조정]	△94	753	155
[기타포괄손익누계액]	△7,854	△8,450	△10,000
[이익잉여금]	1,057,821	816,218	680,821
자본총계	1,732,657	1,191,339	953,910
연결에 포함된 회사 수	10	7	6
	(2021.01.01~ 2021.12.31)	(2020.01.01~ 2020.12.31)	(2019.01.01~ 2019.12.31)
영업이익	370,824	211,144	167,723
영업외손익	△1,640	△1,350	△1,664
법인세비용차감전순이익	369,184	209,794	166,059



당기순이익	274,855	160,583	126,050
총포괄이익	275,760	162,135	123,033
주당순이익	5,592원	4,784원	3,870원

[Δ는 부(-)의 수치임]

## (2) 재무제표에 관한 사항

(단위 : 백만원)

구분	제31기	제30기	제29기
[현금 및 상각후원가측정예치금]	432,511	625,462	83,867
[당기손익-공정가치측정유가증권]	2,288,954	1,730,824	1,466,561
[당기손익-공정가치측정대출채권]	48,869	25,673	60,640
[파생상품자산]	1,283	11,080	1,809
[상각후원가측정대출채권]	7,196,842	5,833,563	5,513,242
[리스자산]	10	810	2,568
[기타포괄손익-공정가치측정유가증권]	76,332	45,426	2,147
[유형자산]	7,644	6,529	4,180
[무형자산]	7,475	6,651	7,084
[관계기업에대한투자자산]	698,833	523,162	353,908
[당기법인세자산]	1	62	1
[이연법인세자산]	24,036	26,184	12,114
[기타자산]	95,686	48,517	54,895
자산총계	10,878,476	8,883,943	7,563,016
[파생상품부채]	-	429	959
[차입부채]	1,593,098	715,000	990,000
[사채]	7,354,238	6,794,623	5,441,659
[확정급여부채]	4,628	8,368	8,832
[충당부채]	3,838	1,882	415
[당기법인세부채]	63,474	41,470	18,555
[기타부채]	142,560	144,050	150,214
부채총계	9,161,836	7,705,822	6,610,634
[자본금]	330,000	180,000	180,000
[신종자본증권]	349,661	199,695	99,811
[자본잉여금]	3,123	3,123	3,123
[자본조정]	△94	753	155
[기타포괄손익누계액]	△7,854	△8,450	△10,001
[이익잉여금]	1,041,804	803,000	679,294
자본총계	1,716,640	1,178,121	952,382
종속기업 투자주식의 평가방법	공정가치평가법	공정가치평가법	공정가치평가법
관계·공동기업 투자주식의 평가방법	원가법	원가법	원가법
	(2021.01.01~ 2021.12.31)	(2020.01.01~ 2020.12.31)	(2019.01.01~ 2019.12.31)
영업이익	275,744	195,042	165,462
영업외손익	△1,008	△1,350	△1,664
법인세비용차감전순이익	365,298	193,692	163,798
당기순이익	272,056	148,892	124,411
총포괄이익	272,961	150,444	121,394

주당순이익	5,533원	4,422원	3,819원
-------	--------	--------	--------

[△는 부(-)의 수치임]

## 2. 연결재무제표

연 결 재 무 상 태 표

제 31(당) 기 2021년 12월 31일 현재

제 30(전) 기 2020년 12월 31일 현재

신한캐피탈주식회사 및 그 종속기업

(단위 : 백만원)

과 목	주석	제 31(당) 기		제 30(전) 기	
<b>자 산</b>					
1. 현금 및 상각후원가측정예치금	4,7,9,40	455,013		631,844	
2. 당기손익-공정가치측정유가증권	4,6,7,10	2,244,427		1,676,780	
3. 당기손익-공정가치측정대출채권	4,6,7,10	63,538		25,673	
4. 파생상품자산	4,6,7,14	1,283		11,080	
5. 상각후원가측정대출채권	4,6,7,12	7,210,457		5,884,107	
6. 리스자산	13	10		810	
7. 기타포괄손익-공정가치측정유가증권	4,6,7,11	76,332		45,426	
8. 유형자산	15	7,644		6,529	
9. 무형자산	16	7,475		6,651	
10. 관계기업에 대한 투자자산	17	741,819		542,549	
11. 당기법인세자산		1		62	
12. 이연법인세자산	38	17,960		21,194	
13. 기타자산	4,6,7,18	95,738		48,644	
<b>자 산 총 계</b>			10,921,697		8,901,349
<b>부 채</b>					
1. 파생상품부채	4,6,7,14	-		429	
2. 차입부채	4,6,7,20	1,619,943		717,779	
3. 사채	4,6,7,21	7,354,238		6,794,623	
4. 확정급여부채	22	4,628		8,368	
5. 총당부채	24	3,838		1,882	
6. 당기법인세부채		63,474		41,470	
7. 기타부채	4,6,7,25	142,919		145,459	
<b>부 채 총 계</b>			9,189,040		7,710,010
<b>자 본</b>					
1. 자본금	1,26	330,000		180,000	
2. 신종자본증권	27	349,661		199,695	
3. 자본잉여금		3,123		3,123	
4. 자본조정		(94)		753	
5. 기타포괄손익누계액	28	(7,854)		(8,450)	
6. 이익잉여금	29	1,057,821		816,218	

자 본 총 계			1,732,657		1,191,339
부 채 와 자 본 총 계			10,921,697		8,901,349

"첨부된 주석은 본 연결재무제표의 일부입니다."

연 결 포 괄 손 익 계 산 서

제 31(당) 기 2021년 1월 1일부터 2021년 12월 31일까지

제 30(전) 기 2020년 1월 1일부터 2020년 12월 31일까지

신한캐피탈주식회사 및 그 종속기업

(단위 : 백만원)

과 목	주석	제 31(당) 기	제 30(전) 기
I. 영업이익		370,824	211,144
(1) 순이자손익	7,30	231,679	158,817
1. 이자수익		383,217	310,981
1) 당기손익-공정가치측정금융자산		989	1,080
2) 기타포괄손익-공정가치측정 및 상각후원가측정 금융자산		382,228	309,901
2. 이자비용		(151,538)	(152,164)
(2) 순수수수료손익	7,31	28,812	21,346
1. 수수료수익		32,489	24,797
2. 수수료비용		(3,677)	(3,451)
(3) 배당수익	32	4,880	2,487
(4) 당기손익-공정가치측정금융자산관련손익	33	192,182	121,168
(5) 외환거래손익		3,885	(20,932)
(6) 신용손실충당금환입(전입)액	7,34	(32,422)	(61,993)
(7) 파생상품관련손익	14,33	(3,292)	19,781
(8) 일반관리비	35	(80,056)	(58,494)
(9) 운용리스자산감가상각비	13	(489)	(1,576)
(10) 기타영업손익	36	(3,999)	(1,593)
(11) 관계기업이익에대한지분	17	29,644	32,133
II. 영업외손익	37	(1,640)	(1,350)
III. 법인세차감전순이익		369,184	209,794
IV. 법인세비용	38	94,329	49,211
V. 당기순이익		274,855	160,583
VI. 기타포괄손익		905	1,552
후속적으로 당기손익으로 재분류되지 않는 포괄손익:		1,354	1,201
(1) 기타포괄손익-공정가치측정유가증권평가손익		(888)	697
(2) 확정급여부채의 재측정요소		2,639	959
(3) 법인세효과		(397)	(455)
후속적으로 당기손익으로 재분류되는 포괄손익:		(449)	351
(1) 기타포괄손익-공정가치측정유가증권평가손익		(790)	589
(2) 현금흐름위험회피파생상품평가손익		170	(105)
(3) 법인세효과		171	(133)
VII. 당기총포괄이익		275,760	162,135
VIII. 주당이익			
기본 및 희석주당기순이익(원)	39	5,592	4,784

"첨부된 주석은 본 연결재무제표의 일부입니다."

연 결 자 본 변 동 표

제 31(당) 기 2021년 1월 1일부터 2021년 12월 31일까지

제 30(전) 기 2020년 1월 1일부터 2020년 12월 31일까지

신한캐피탈주식회사 및 그 종속기업

(단위 : 백만원)

과 목	주석	자본금	신종자본증권	연결 자본잉여금	연결 자본조정	연결기타포 괄 손익누계액	연결 이익잉여금	총계
I. 2020년 1월 1일(전기초)		180,000	99,811	3,123	156	(10,002)	680,821	953,909
총포괄이익:								
(1) 당기순이익		-	-	-	-	-	160,583	160,583
(2) 기타포괄손익								
1. 기타포괄손익-공정가치측정유가증권 관련 손익		-	-	-	-	933	-	933
2. 현금흐름위험회피파생상품평가손익		-	-	-	-	(76)	-	(76)
3. 확정급여부채의 재측정요소		-	-	-	-	695	-	695
소유주와의 거래 등:								
(1) 연차배당	29	-	-	-	-	-	(18,899)	(18,899)
(2) 주식선택권의 변동		-	-	-	597	-	-	597
(3) 신종자본증권의 발행		-	99,884	-	-	-	-	99,884
(4) 신종자본증권이자		-	-	-	-	-	(6,287)	(6,287)
II. 2020년 12월 31일(전기말)		180,000	199,695	3,123	753	(8,450)	816,218	1,191,339
III. 2021년 1월 1일(당기초)		180,000	199,695	3,123	753	(8,450)	816,218	1,191,339
총포괄이익:								
(1) 당기순이익		-	-	-	-	-	274,855	274,855
(2) 기타포괄손익								
1. 기타포괄손익-공정가치측정유가증권 관련 손익		-	-	-	-	(1,131)	-	(1,131)
2. 현금흐름위험회피파생상품평가손익		-	-	-	-	123	-	123
3. 확정급여부채의 재측정요소		-	-	-	-	1,913	-	1,913
소유주와의 거래 등:								
(1) 연차배당	29	-	-	-	-	-	(24,059)	(24,059)
(2) 주식선택권의 변동		-	-	-	(127)	-	-	(127)
(3) 신종자본증권의 발행		-	149,966	-	-	-	-	149,966
(4) 신종자본증권이자		-	-	-	-	-	(9,502)	(9,502)
(5) 보통주의 발행		150,000	-	-	(720)	-	-	149,280
기타:								
(1) 계정재분류		-	-	-	-	(309)	309	-
IV. 2021년 12월 31일(당기말)		330,000	349,661	3,123	(94)	(7,854)	1,057,821	1,732,657

"첨부된 주석은 본 연결재무제표의 일부입니다."

연 결 현 금 흐 름 표

제 31(당) 기 2021년 1월 1일부터 2021년 12월 31일까지

제 30(전) 기 2020년 1월 1일부터 2020년 12월 31일까지

신한캐피탈주식회사 및 그 종속기업

(단위 : 백만원)

과 목	주석	제 31(당) 기	제 30(전) 기
1. 영업활동으로 인한 현금흐름		(1,030,224)	(341,164)
(1) 법인세차감전순이익		369,184	209,794
(2) 손익조정항목		(236,559)	(161,304)
1. 이자수익		(383,217)	(310,981)
2. 이자비용		151,538	152,164
3. 배당수익		(4,880)	(2,487)
(3) 현금유출입이없는손익항목		(42,019)	21,262
1. 당기손익-공정가치측정금융자산관련손익		(71,474)	(25,269)
2. 외환거래손익		3,748	9,758
3. 신용손실총당금전입(환입)액		32,422	61,993
4. 파생상품관련손익		7,628	(9,941)
5. 종업원급여		9,926	3,909
6. 감가상각비 및 기타상각비		3,064	2,898
7. 운용리스자산감가상각비		489	1,576
8. 차입금상환손실		-	6,946
9. 기타영업손익		1,649	1,542
10. 영업외손익		173	(17)
11. 관계기업이익에대한지분		(29,644)	(32,133)
(4) 자산·부채의증감		(1,218,415)	(532,433)
1. 상각후원가측정예치금의 감소(증가)		160,652	(159,144)
2. 당기손익-공정가치측정대출채권의 감소(증가)		(39,168)	24,222
3. 파생상품자산의 감소		12,905	573
4. 상각후원가측정대출채권의 증가		(1,320,605)	(388,787)
5. 리스자산의 감소		311	182
6. 기타자산의 감소(증가)		(46,401)	4,910
7. 파생상품부채의 감소		(10,995)	(530)
8. 확정급여부채의 감소		(9,666)	(2,647)
9. 총당부채의 감소		206	(21)
10. 기타부채의 증가(감소)		34,346	(11,191)
(5) 법인세의 납부		(69,208)	(36,831)
(6) 이자의 수취		348,313	297,112
(7) 이자의 지급		(186,400)	(142,433)
(8) 배당금의 수취		4,880	3,669
II. 투자활동으로 인한 현금흐름		(700,654)	(411,906)
1. 당기손익-공정가치측정금융자산의 취득		(986,746)	(638,859)
2. 당기손익-공정가치측정금융자산의 처분		483,376	434,136
3. 기타포괄손익-공정가치측정금융자산의 취득		(32,641)	(42,240)
4. 기타포괄손익-공정가치측정금융자산의 처분		315	-

5. 유형자산의 취득		(1,112)		(1,035)	
6. 유형자산의 처분		265		43	
7. 무형자산의 취득		(3,035)		(783)	
8. 무형자산의 처분		900		-	
9. 관계기업에 대한 투자자산의 취득		(300,538)		(284,324)	
10. 관계기업에 대한 투자자산의 처분		111,730		93,419	
11. 관계기업 배당금		27,682		27,002	
12. 보증금의 증감		(850)		735	
Ⅲ. 재무활동으로 인한 현금흐름			1,711,418		1,139,547
1. 차입부채의 차입		1,365,696		970,000	
2. 차입부채의 상환		(475,934)		(1,251,047)	
3. 사채의 발행		2,825,766		3,105,687	
4. 사채의 상환		(2,270,000)		(1,759,838)	
5. 보통주의 발행		149,280		-	
6. 신종자본증권의 발행		149,966		99,884	
7. 리스료의 지급		(669)		(660)	
8. 배당금의 지급		(24,059)		(18,899)	
9. 신종자본증권이자의 지급		(8,628)		(5,580)	
Ⅳ. 현금 및 현금성자산의 환율변동효과			3,281		60
Ⅴ. 현금 및 현금성자산의 증감(Ⅰ+Ⅱ+Ⅲ+Ⅳ)			(16,179)		386,537
Ⅵ. 기초의 현금 및 현금성자산			468,889		82,352
Ⅶ. 기말의 현금 및 현금성자산	40		452,710		468,889

"첨부된 주석은 본 연결재무제표의 일부입니다."

### 3. 연결재무제표 주석

제 31(당) 기 2021년 12월 31일 현재

제 30(전) 기 2020년 12월 31일 현재

신한캐피탈주식회사 및 그 종속기업

#### 1. 연결대상 회사의 개요

신한캐피탈주식회사 (이하 "지배기업" 또는 "당사"라 함)와 연결대상 종속기업 (이하 통칭하여 "연결실체"라 함)의 개요는 다음과 같습니다.

##### (1) 지배기업의 개요

지배기업은 1991년 4월 19일 시설대여업법에 의해 설립되었으며, 1999년 5월 상호를 신한리스주식회사에서 신한캐피탈주식회사로 변경하였습니다. 지배기업은 여신전문금융업법에 의한 시설대여업, 할부금융업 및 신기술사업금융업을 영위하는 회사로서 수차례의 증자를 거쳐 당기말 현재 자본금은 3,300억원이며, 지배기업의 주주는 (주)신한금융지주회사(지분율 100%)입니다.

##### (2) 종속기업의 개요

당기말과 전기말 현재 지배기업과 연결대상 종속기업간의 지분보유 현황은 다음과 같습니다



투자회사	특수목적기업	소재지	결산월	지분율(%)	
				제 31(당) 기	제 30(전) 기
신한캐피탈	현대 유퍼스트 사모특별자산투자신탁 2호	대한민국	12월	90.00	90.00
신한캐피탈	마스턴전문투자형사모부동산투자신탁 제36호(*1)	대한민국	12월	-	98.25
신한캐피탈	폼에 채무조정채권 전문투자형 사모투자신탁 제1호 (*1)	대한민국	12월	-	99.97
신한캐피탈	케이티브이에프-신한 기술사업화 제1호	대한민국	12월	90.00	90.00
신한캐피탈	폼에채무조정채권전문투자형사모투자신탁 제2호(*1)	대한민국	12월	-	99.97
신한캐피탈	시너지-신한 메자닌 신기술사업투자조합 제2호	대한민국	12월	66.23	66.23
신한캐피탈	이앤신한그로스펀드1호	대한민국	12월	56.07	56.07
신한캐피탈	폼에채무조정채권전문투자형사모투자전문신탁제6호 (*2)	대한민국	12월	87.80	-
신한캐피탈	신한-케이클라비스 퍼스트우버 제1호(*2)	대한민국	12월	70.00	-
신한캐피탈	에스더블유 아이디 신기술조합(*2)	대한민국	12월	55.56	-
신한캐피탈	신한-CCVC 스타트업 세컨더리 펀드(*2)	대한민국	12월	65.00	-
신한캐피탈	퓨처플레이-신한 테크이노베이션 제2호(*2)	대한민국	12월	58.54	-
신한캐피탈	라이언Gold리츠투자전문투자형사모투자신탁제1호 (*2)	대한민국	12월	88.46	-

(\*1) 당기 중 처분되었습니다.

(\*2) 당기 중 취득되었습니다.

### (3) 종속기업의 요약 재무정보

① 당기말과 전기말 현재 지배기업인 신한캐피탈(별도) 및 연결대상 종속기업의 요약재무상태표는 다음과 같습니다.

(단위: 백만원)						
회사명	제 31(당) 기			제 30(전) 기		
	자산총계	부채총계	자본총계	자산총계	부채총계	자본총계
신한캐피탈	10,878,476	9,161,837	1,716,639	8,883,942	7,705,823	1,178,119
현대 유퍼스트 사모특별자산투자신탁 2호	3,861	1	3,860	3,413	1	3,412
마스턴전문투자형사모부동산투자신탁 제36호(*1)	-	-	-	5,703	-	5,703
폼에 채무조정채권 전문투자형 사모투자신탁 제1호 (*1)	-	-	-	24,617	3	24,614
케이티브이에프-신한 기술사업화 제1호	977	1	976	990	-	990
폼에채무조정채권전문투자형사모투자신탁 제2호 (*1)	-	-	-	20,630	2	20,628
시너지-신한 메자닌 신기술사업투자조합 제2호	14,395	46	14,349	3,020	15	3,005
이앤신한그로스펀드1호	5,790	2	5,788	3,418	752	2,666
폼에채무조정채권전문투자형사모투자전문신탁제 6호(*2)	13,674	2	13,672	-	-	-
신한-케이클라비스 퍼스트우버 제1호(*2)	8,251	176	8,075	-	-	-
에스더블유 아이디 신기술조합(*2)	8,975	27	8,948	-	-	-
신한-CCVC 스타트업 세컨더리 펀드(*2)	14,922	97	14,825	-	-	-

퓨처플레이-신한 테크이노베이션 제2호(*2)	10,174	-	10,174	-	-	-
라이언Gold리츠투자전문투자형사모투자신탁제1호 (*2)	13,018	7	13,011	-	-	-

(\*1) 당기 중 처분되었습니다.

(\*2) 당기 중 취득되었습니다.

② 당기와 전기 중 지배기업인 신한캐피탈(별도) 및 연결대상 종속기업의 요약포괄손익계산서는 다음과 같습니다.

(단위: 백만원)						
회사명	제 31(당) 기			제 30(전) 기		
	영업수익	당기순손익	총포괄손익	영업수익	당기순손익	총포괄손익
신한캐피탈	761,757	272,056	272,961	604,946	148,892	150,443
현대 유퍼스트 사모특별자산투자신탁 2호	736	448	448	288	-	-
오라이언 메자닌 전문투자형 사모투자신탁 제5호 (*1)	-	-	-	1	-	-
마스틴전문투자형사모부동산투자신탁 제36호(*2)	958	913	913	303	289	289
파인밸류PostIPO플러스전문투자형사모증권투자신탁(*1)	-	-	-	6	-	-
품에 채무조정채권 전문투자형 사모투자신탁 제1호 (*2)	336	319	319	1,471	1,415	1,415
케이티브이에프-신한 기술사업화 제1호	1	(13)	(13)	2	(10)	(10)
품에채무조정채권전문투자형사모투자신탁 제2호 (*2)	120	114	114	966	922	922
시너지-신한 메자닌 신기술사업투자조합 제2호	340	75	75	-	(15)	(15)
이앤신한그로스펀드1호	573	447	447	1	(9)	(9)
품에채무조정채권전문투자형사모투자전문신탁제 6호(*3)	38	36	36	-	-	-
신한-케이클라비스 퍼스트무버 제1호(*3)	252	75	75	-	-	-
에스터블유 아이디 신기술조합(*3)	3,616	3,548	3,548	-	-	-
신한-CCVC 스타트업 세컨더리 펀드(*3)	20	(175)	(175)	-	-	-
퓨처플레이-신한 테크이노베이션 제2호(*3)	-	(76)	(76)	-	-	-
라이언Gold리츠투자전문투자형사모투자신탁제1호 (*3)	97	11	11	-	-	-

(\*1) 전기 중 처분되었습니다.

(\*2) 당기 중 처분되었습니다.

(\*3) 당기 중 취득되었습니다.

## 2. 재무제표 작성기준

연결실체는 주식회사등의외부감사에관한법률 제5조 1항 1호에서 규정하고 있는 국제회계기준위원회의 국제회계기준을 채택하여 정한 회계처리기준인 한국채택국제회계기준에 따라 재무제표를 작성하였습니다.

연결실체의 연결재무제표는 2022년 2월 14일자 이사회에서 승인되었으며, 2022년 3월 29일자 주주총회에서 최종 승인될 예정입니다.

### (1) 측정기준

연결재무제표는 아래에서 열거하고 있는 재무상태표의 주요항목을 제외하고는 역사적원가를 기준으로 작성되었습니다.

- 공정가치로 측정되는 파생상품
- 공정가치로 측정되는 당기손익-공정가치측정금융상품
- 공정가치로 측정되는 기타포괄손익-공정가치측정금융상품
- 공정가치로 측정되는 현금결제형 주식기준보상을 위한 부채
- 확정급여채무의 현재가치에서 사외적립자산의 공정가치를 차감한 확정급여부채

### (2) 기능통화와 표시통화

연결실체는 재무제표에 포함되는 항목들을 영업활동이 이루어지는 주된 경제환경의 통화(기능통화)로 표시하고 있습니다. 연결실체의 재무제표는 기능통화 및 표시통화인 '원'으로 표시하고 있습니다.

### (3) 추정과 판단

한국채택국제회계기준에서는 재무제표를 작성함에 있어서 회계정책의 적용이나, 보고기간 말 현재 자산, 부채 및 수익, 비용의 보고금액에 영향을 미치는 사항에 대하여 경영진의 최선의 판단을 기준으로 한 추정치와 가정의 사용을 요구하고 있습니다. 보고기간 말 현재 경영진의 최선의 판단을 기준으로 한 추정치와 가정이 실제 환경과 다를 경우 이러한 추정치와 실제 결과는 다를 수 있습니다.

추정치와 추정에 대한 기본 가정은 지속적으로 검토되고 있으며, 회계추정의 변경은 추정이 변경된 기간과 미래 영향을 받을 기간 동안 인식되고 있습니다.

연결재무제표에 인식된 금액에 유의한 영향을 미치는 회계정책의 적용과 관련된 주요한 경영진의 판단 및 다음 회계기간 이내에 중요한 조정이 발생할 수 있는 유의한 위험이 있는 가정과 추정의 불확실성에 대한 정보는 주석 5에 포함되어 있습니다.

한편, 코로나 바이러스(COVID-19) 전염병의 급속한 확산은 세계 경제에 부정적인 영향을 미치고 있습니다. 당사는 기업회계기준서 제1109호 '금융상품'에 따라 기대신용손실을 추정하는 데에 미래전망정보를 사용하고 있으며, 당기 중 COVID-19 바이러스의 확산에 의해 미래전망정보에 상당한 변화가 존재하였습니다. 이에 따라 경기상황이 기존 예측시보다 침체될 것으로 예상되어, 예측부도율 산출을 위한 주요 거시경제변수 등에 대한 변경된 미래전망정보를 이용하여 2021년 기말 시점 예측부도율을 재추정하였습니다. 당사는 COVID-19가 경제에 미치는 영향 등을 지속적으로 모니터링할 것입니다.

2.1 연결실체가 채택한 제·개정 기준서 및 해석서

연결실체는 2021년 1월 1일로 개시하는 회계기간부터 다음의 제·개정 기준서 및 해석서를 신규로 적용하였습니다.

(1) 기업회계기준서 제 1116호 '리스' 개정 - 코로나19 관련 임차료 할인 등에 대한 실무적 간편법

실무적 간편법으로, 리스이용자는 코로나19의 직접적인 결과로 발생한 임차료 할인 등이 리스변경에 해당하는지 평가하지 않을 수 있습니다. 이러한 선택을 한 리스이용자는 임차료 할인 등으로 인한 리스료 변동을 그러한 변동이 리스변경이 아닐 경우에이 기준서가 규정하는 방식과 일관되게 회계처리하여야 합니다. 해당 기준서의 개정이 재무제표에 미치는 중요한 영향은 없습니다.

(2) 기업회계기준서 제1109호 '금융상품', 제1039호 '금융상품: 인식과 측정', 제1107호 '금융상품: 공시', 제 1104호 '보험계약' 및 제 1116호 '리스' 개정 - 이자율지표 개혁(2단계 개정)

이자율지표개혁과 관련하여 상각후원가로 측정되는 금융상품의 이자율지표대체시 장부금액이 아닌 유효이자율을 조정하고, 위험회피관계에서 이자율지표대체가 발생한 경우에도 중단 없이 위험회피회계를 계속할 수 있도록 하는 등의 예외규정을 포함하고 있습니다. 해당 기준서의 개정이 재무제표에 미치는 중요한 영향은 없습니다.

보고기간말 현재 LIBOR금리 산출 중단과 관련하여, LIBOR금리 중 대체지표이자율로 전환이 완료되지 않은 금융상품은 아래와 같습니다.

(단위: 백만원)		
구 분		LIBOR
		USD (*)
상각후원가 측정 예치금 및 대출채권	대출채권	11,855

(\*) 해당 자산금액은 원화기준 장부금액입니다.

## 2.2 연결실체가 적용하지 않은 제·개정 기준서 및 해석서

제정 또는 공표되었으나 시행일이 도래하지 않아 적용하지 아니한 제·개정 기준서 및 해석서는 다음과 같습니다.

### (1) 기업회계기준서 제 1116호 '리스' 개정 - 2021년 6월 30일 후에도 제공되는 코로나19 관련 임차료 할인 등

코로나19의 직접적인 결과로 발생한 임차료 할인 등(rent concession)이 리스변경에 해당하는지 평가하지 않을 수 있도록 하는 실무적 간편법의 적용대상이 2022년 6월 30일 이전에 지급하여야 할 리스료에 영향을 미치는 리스료 감면으로 확대되었습니다. 리스이용자는 비슷한 상황에서 특성이 비슷한 계약에 실무적 간편법을 일관되게 적용해야 합니다. 동 개정사항은 2021년 4월 1일 이후 시작하는 회계연도부터 적용되며, 조기도입이 가능합니다. 연결실체는 동 개정으로 인해 재무제표에 중요한 영향은 없을 것으로 예상하고 있습니다.

### (2) 기업회계기준서 제1103호 '사업결합' 개정 - 개념체계의 인용

사업결합 시 인식할 자산과 부채의 정의를 개정된 재무보고를 위한 개념체계를 참조하도록 개정되었으나, 기업회계기준서 제1037호 '충당부채, 우발부채 및 우발자산' 및 해석서 제 2121호 '부담금'의 적용범위에 포함되는 부채 및 우발부채에 대해서는 해당 기준서를 적용하도록 예외를 추가하고, 우발자산이 취득일에 인식되지 않는다는 점을 명확히 하였습니다. 동 개정사항은 2022년 1월 1일 이후 시작하는 회계연도부터 적용되며, 조기적용이 허용됩니다. 연결실체는 동 개정으로 인해 재무제표에 중요한 영향은 없을 것으로 예상하고 있습니다.

### (3) 기업회계기준서 제1016호 '유형자산' 개정 - 의도한 사용 전의 매각금액

기업이 자산을 의도한 방식으로 사용하기 전에 생산된 품목의 판매에서 발생하는 수익을 생산원가와 함께 당기손익으로 인식하도록 요구하며, 유형자산의 취득원가에서 차감하는 것을 금지하고 있습니다. 동 개정사항은 2022년 1월 1일 이후 시작하는 회계연도부터 적용되며, 조기적용이 허용됩니다. 연결실체는 동 개정으로 인한 재무제표의 영향을 검토 중에 있습니다.

### (4) 기업회계기준서 제1037호 '충당부채, 우발부채 및 우발자산' 개정 - 손실부담계약: 계약 이행원가

손실부담계약을 식별할 때 계약이행원가의 범위를 계약 이행을 위한 증분원가와 계약 이행에 직접 관련되는 다른 원가의 배분이라는 점을 명확히 하였습니다. 동 개정사항은 2022년 1월 1일 이후 시작하는 회계연도부터 적용되며, 조기적용이 허용됩니다. 연결실체는 동 개정으로 인해 재무제표에 중요한 영향은 없을 것으로 예상하고 있습니다.

### (5) 한국채택국제회계기준 연차개선 2018-2020

한국채택국제회계기준 연차개선 2018-2020은 2022년 1월 1일 이후 시작하는 회계연도부터 적용되며, 조기적용이 허용됩니다. 연결실체는 동 개정으로 인해 재무제표에 중요한 영향은 없을 것으로 예상하고 있습니다.

- 기업회계기준서 제1101호 '한국채택국제회계기준의 최초 채택': 최초채택기업인종속기업
- 기업회계기준서 제1109호 '금융상품': 금융부채 제거 목적의 10% 테스트 관련 수수료
- 기업회계기준서 제1116호 '리스': 리스 인센티브
- 기업회계기준서 제1041호 '농림어업': 공정가치 측정

### (6) 기업회계기준서 제1001호 '재무제표 표시' 개정 - 부채의 유동/비유동 분류

보고기간말 현재 존재하는 실질적인 권리에 따라 유동 또는 비유동으로 분류되며, 부채의 결제를 연기할 수 있는 권리의 행사가능성이나 경영진의 기대는 고려하지 않습니다. 또한, 부채의 결제에 자기지분상품의 이전도 포함되나, 복합금융상품에서 자기지분상품으로 결제하는 옵션이 지분상품의 정의를 충족하여 부채와 분리하여 인식된 경우는 제외됩니다. 동 개정사항은 2023년 1월 1일 이후 시작하는 회계연도부터 적용하며, 조기적용이 허용됩니다. 연결실체는 동 개정으로 인한 재무제표의 영향을 검토 중에 있습니다.



### 3. 유의적인 회계정책

연결실체가 한국채택국제회계기준에 따른 재무제표 작성에 적용한 유의적인 회계정책은 아래 기술되어 있으며, 당기 및 비교표시된 전기의 재무제표는 동일한 회계정책을 적용하여 작성되었습니다.

#### (1) 영업부문

연결실체는 부문에 배분될 자원에 대한 의사결정을 하고 부문의 성과를 평가하기 위하여 최고 영업의사결정자가 주기적으로 검토하는 내부보고 자료에 기초하여 부문을구분하고 있습니다. 주석 8에서 기술한 대로 5개의 보고부문이 있으며, 각 부문은 연결실체의 전략적 영업단위들입니다. 전략적 영업단위들은 서로 다른 용역을 제공하며 각 영업단위 별로 요구되는 업무와 마케팅전략이 다르므로 분리되어 운영되고 있습니다.

최고경영자에게 보고되는 부문정보는 부문에 직접 귀속되는 항목과 합리적으로 배분할 수 있는 항목을 포함합니다. 배분되지 않은 항목은 주로 본사 건물과 같은 공통자산, 본사 관련 비용 및 법인세 자산과 부채입니다.

#### (2) 연결

##### 1) 종속기업

종속기업은 연결실체에 의해 지배되는 기업입니다. 연결실체는 피투자기업에 대한 관여로 변동이익에 노출되거나 변동이익에 대한 권리가 있고 피투자기업에 대하여 자신의 힘으로 그러한 이익에 영향을 미치는 능력이 있을 때 피투자기업을 지배합니다. 종속기업의 재무제표는 지배기업이 종속기업에 대한 지배력을 획득하는 날부터 지배력을 상실할 때까지 연결 재무제표에 포함됩니다.

연결실체를 구성하는 기업이 유사한 상황에서 발생한 동일한 거래와 사건에 대하여 연결재무제표에서 채택한 회계정책과 다른 회계정책을 사용한 경우에는 그 재무제표를 적절히 수정하여 연결재무제표를 작성하고 있습니다.

## 2) 구조화기업

연결실체는 다수의 구조화기업을 설립하거나 투자하고 있습니다. 이러한 기업에 대해 직·간접적으로 주식을 보유하고 있지 않습니다. 구조화기업이 설립된 약정의 조건을 고려할 때, 연결실체는 구조화기업의 영업에 따른 손익을 실질적으로 모두 얻게되고 이러한 손익에 가장 유의적으로 영향을 미칠 수 있는 연결구조화기업의 활동을 지시할 수 있는 능력을 보유하고 있다고 판단되는 경우에는 연결대상에 포함하고 있습니다. 구조화기업에 대한 소유지분은 연결실체의 부채로 표시되기 때문에 구조화기업에 대한 비지배지분은 없습니다.

## 3) 내부거래제거

연결실체 내의 거래, 이와 관련된 잔액, 수익과 비용, 미실현손익은 연결재무제표 작성시 모두 제거하고 있습니다. 연결실체의 내부거래에서 발생한 미실현손실이 연결재무제표에서 인식해야 하는 자산손상의 징후일 경우 당기손실로 인식하고 있습니다.

## 4) 비지배지분

비지배지분은 취득일에 피취득자의 식별가능한 순자산에 대해 인식한 금액 중 현재의 지분상품의 비례적 몫으로 측정하고 있습니다.

## 5) 지배력의 상실

지배기업이 종속기업에 대한 지배력을 상실한다면, 연결재무상태표에서 종전의 종속기업에 대한 자산과 부채를 제거하고 종전의 지배지분에 귀속되는 지배력 상실 관련 손익을 인식합니다. 종속기업에 대한 잔존 투자는 지배력을 상실한 때의 공정가치로 인식합니다.

### (3) 관계기업과 공동기업

관계기업은 연결실체가 재무정책 및 영업정책에 관한 의사결정에 참여할 수 있는 유의적인 영향력을 가지고 있는 회사이며, 일반적으로 연결실체가 피투자기업 의결권의 20%에서 50%를 소유하고 있다면 유의적인 영향력이 있는 것으로 판단하고 있습니다.

공동기업은 약정의 공동지배력을 보유하는 당사자들이 그 약정의 순자산에 대한 권리를 보유하는 공동약정을 말하며, 공동지배력은 약정의 지배력에 대한 계약상 합의된 공유로서, 관련활동에 대한 결정에 지배력을 공유하는 당사자들 전체의 동의가 요구될 때에만 존재합니다.

관계기업과 공동지배기업 투자지분은 최초에 취득원가로 인식하고, 취득후에는 지분법을 사용하여 회계처리하고 있습니다. 즉, 취득일 이후에 발생한 피투자자의 당기순이익 및 자본변동분 중 연결실체의 지분에 해당하는 금액을 장부금액에 가감하고, 피투자자에게 받은 분배액은 투자지분의 장부금액에서 차감하고 있습니다. 연결실체와관계기업간의 내부거래에서 발생한 미실현이익은 연결실체지분만큼 제거하고 있습니다. 미실현손실 또한 거래가 이전된 자산에 대한 손상의 증거를 제공하지 않는 한 제거하고 있습니다.

관계기업 또는 공동지배기업이 유사한 상황에서 발생한 동일한 거래와 사건에 대하여 다른 회계정책을 사용한 경우에는 관계기업 및 공동지배기업의 재무제표를 적절히 조정하고 있습니다.

투자지분의 장부금액이 영("0")으로 감소된 이후 추가 손실분에 대하여 법적의무 또는 의제 의무가 있거나 피투자자를 대신하여 지불하여야 하는 경우를 제외하고는 손실을 인식하지 않고 있습니다.

#### (4) 현금 및 현금성자산

연결실체는 보유현금과 요구불예금, 유동성이 매우 높고 확정된 금액의 현금으로 전환이 용이하고 가치변동의 위험이 경미한 단기 투자자산을 현금 및 현금성자산으로 분류하고 있습니다. 지분상품은 현금성자산에서 제외하고 있으며 다만, 상환일이 정해져 있고 취득일로부터 상환일까지의 기간이 단기인 우선주와 같이 실질적인 현금성자산인 경우에는 현금성자산에 포함하고 있습니다.

#### (5) 비파생금융자산

연결실체는 계약의 당사자가 되는 때에 금융자산을 연결재무상태표에 인식하고 있습니다. 또한, 정형화된 매입이나 매도거래(즉, 관련 시장의 규정이나 관행에 의하여 일반적으로 설정된 기간 내에 당해 금융상품을 인도하는 계약조건에 따라 금융자산을 매입하거나 매도하는 경우)의 경우에는 매매일에 인식하고 있습니다.

최초 인식시점에 금융자산을 공정가치로 측정하며, 당기손익-공정가치 측정 금융자산이 아닌 경우에 해당 금융자산의 취득과 관련되는 거래원가는 최초 인식시점의 공정가치에 가산합니다. 당기손익-공정가치 측정 금융자산의 거래원가는 당기손익으로 처리합니다.

##### 1) 당기손익-공정가치 측정 지정 금융자산

서로 다른 기준에 따라 자산이나 부채를 측정하거나 그에 따른 손익을 인식하는 경우에 측정이나 인식의 불일치가 발생하는 경우 이와 같은 불일치를 제거하거나 유의적으로 줄이는 경우에는 아래 금융자산의 분류 규정에 불구하고 최초 인식시점에 해당 금융자산을 당기손익-공정가치 측정 항목으로 지정할 수 있습니다. 다만 한번 지정하면 이를 취소할 수 없습니다.

## 2) 지분상품

당기매매항목이 아닌 지분상품에 대한 투자는 최초 인식시점에 후속적인 공정가치 변동을 기타포괄손익으로 표시하는 취소 불가능한 선택을 할 수 있습니다. 기타포괄손익-공정가치 측정 분류로 선택되지 아니한 지분상품은 당기손익-공정가치 측정 금융자산으로 분류합니다.

연결실체는 모든 지분상품에 대한 투자를 후속적으로 공정가치로 측정합니다. 기타포괄손익-공정가치 측정 금융자산으로 분류된 지분상품에 대해 기타포괄손익으로 인식한 금액은 해당 지분상품을 제거할 때에도 당기손익으로 재분류하지 않습니다. 이러한 지분상품에 대한 배당수익은 연결실체가 배당을 받을 권리가 확정된 때 '배당수익'으로 당기손익으로 인식합니다.

당기손익-공정가치로 측정하는 금융자산의 공정가치 변동은 연결포괄손익계산서에 '당기손익-공정가치 측정 금융자산 관련손익'으로 표시합니다. 기타포괄손익-공정가치로 측정하는 지분상품에 대한 손상차손(환입)은 별도로 구분하여 인식하지 않습니다.

## 3) 채무상품

채무상품은 금융자산의 관리를 위한 사업모형과 금융자산의 계약상 현금흐름 특성에 근거하여 금융자산이 후속적으로 상각후원가 측정 금융상품, 기타포괄손익-공정가치 측정 금융상품, 당기손익-공정가치 측정 금융상품으로 분류하며, 사업모형을 변경하는 경우에만 재분류합니다.

### ① 상각후원가 측정 금융자산

계약상 현금흐름을 수취하기 위해 보유하는 것이 목적인 사업모형 하에서 금융자산을 보유하고, 계약상 현금흐름이 원리금만으로 구성되어 있는 자산은 상각후원가로 측정합니다. 상각후원가로 측정하는 금융자산으로서 위험회피관계의 적용 대상이 아닌 금융자산의 손익은 해당 금융자산을 제거하거나 손상할 때 당기손익으로 인식합니다. 유효이자율법에 따라 인식하는 금융자산의 이자수익은 '이자수익'에 포함됩니다.

## ② 기타포괄손익-공정가치 측정 금융자산

계약상 현금흐름의 수취와 금융자산의 매도 둘 다를 통해 목적을 이루는 사업모형 하에서 금융자산을 보유하고, 계약상 현금흐름이 원리금만으로 구성되어 있는 금융자산은 기타포괄손익-공정가치로 측정합니다. 손상차손(환입)과 이자수익 및 외환손익을 제외하고는, 기타포괄손익-공정가치로 측정하는 금융자산의 손익은 기타포괄손익으로 인식합니다. 금융자산을 제거할 때에는 인식한 기타포괄손익누계액을 자본에서 당기손익으로 재분류합니다. 유효이자율법에 따라 인식하는 금융자산의 이자수익은 '이자수익'에 포함됩니다. 외환손익은 '외환거래손익'으로 표시하고 손상차손은 '신용손실충당금전입액'으로 표시합니다.

## ③ 당기손익-공정가치 측정 금융자산

상각후원가 측정이나 기타포괄손익-공정가치 측정 금융자산이 아닌 채무상품은 당기손익-공정가치로 측정됩니다. 위험회피관계가 적용되지 않는 당기손익-공정가치 측정 금융자산의 공정가치 변동으로 인한 평가손익 및 처분손익은 당기손익으로 인식하고 발생한 기간에 포괄손익계산서에 '당기손익-공정가치 측정 금융자산 관련손익'으로 표시합니다. 유효이자율법에 따라 인식하는 금융자산의 이자수익은 '이자수익'에 포함됩니다.

## 4) 내재파생상품

내재파생상품을 포함하는 금융자산은 복합계약 전체를 고려하여 분류를 결정하고 내재파생상품을 분리하여 인식하지 않습니다. 계약상 현금흐름이 원금과 이자로만 구성되어 있는지를 판단할 때에도 해당 복합계약 전체를 고려합니다.

## 5) 금융자산의 제거

금융자산의 현금흐름에 대한 계약상 권리가 소멸하거나, 금융자산의 현금흐름에 대한 권리를 양도하고 금융자산의 소유에 따른 위험과 보상의 대부분을 이전할 때 금융자산을 제거하고 있습니다. 만약, 금융자산의 소유에 따른 위험과 보상의 대부분을 보유하지도 않고 이전하지도 아니한 경우, 연결실체가 금융자산을 통제하고 있지도 않다면 금융자산을 제거하고, 금융자산을 계속 통제하고 있다면 그 양도자산에 대하여 지속적으로 관여하는 정도까지 계속하여 인식하고, 관련 부채를 함께 인식하고 있습니다.

만약, 금융자산의 현금흐름에 대한 권리를 양도하였으나 금융자산의 소유에 따른 위험과 보상의 대부분을 연결실체가 보유하고 있는 경우에는 당해 금융자산을 계속 인식하고, 수취한 매각금액은 부채로 인식하고 있습니다.

## 6) 금융자산과 부채의 상계

금융자산과 부채는 연결실체가 자산과 부채를 상계할 수 있는 법적인 권리가 있고 순액으로 결제하거나, 자산을 실현하는 동시에 부채를 결제할 의도가 있는 경우에만 상계하여 연결재무상태표에 순액으로 표시하고 있습니다.

## (6) 파생금융상품

파생상품은 최초 인식시 계약일의 공정가치로 측정하며, 후속적으로 매 보고기간 말의 공정가치로 측정하고 있습니다. 파생상품의 공정가치 변동으로 인한 평가손익은 각각 아래와 같이 인식하고 있습니다.

### 1) 위험회피회계

연결실체는 이자율위험과 환율위험을 회피하기 위하여 통화스왑 등의 파생금융상품계약을 체결하고 있습니다. 회피대상 위험으로 인한 자산 또는 부채, 발생가능성이 매우 높은 예상거

래 또는 확정거래의 환율변동위험(현금흐름위험회피)을 회피하기 위하여 일부과생상품을 위험회피수단으로 지정하고 있습니다.

연결실체는 위험회피관계의 개시시점에 위험회피관계, 위험관리목적과 위험회피전략을 공식적으로 지정하고 문서화를 수행하고 있습니다. 또한 이 문서에는 위험회피수단, 위험회피대상항목 및 위험회피관계의 개시시점과 그 후속기간에 회피대상위험으로 인한 위험회피대상항목의 공정가치 또는 현금흐름의 변동을 위험회피수단이 상쇄하는 효과를 평가하는 방법 등을 포함하고 있습니다.

위험회피수단으로 지정되고 현금흐름위험회피회계의 적용요건을 충족한 파생상품의 공정가치변동분 중 위험회피에 효과적인 부분은 자본으로 처리하며, 위험회피에 비효과적인 부분은 당기손익으로 인식하고 있습니다. 현금흐름위험회피회계는 연결실체가 더 이상 위험회피 관계를 지정하지 않거나 위험회피수단이 소멸, 매각, 청산, 행사되거나, 현금흐름위험회피회계의 적용요건을 더 이상 충족하지 않을 경우 중단됩니다. 현금흐름위험회피회계의 중단시점에서 자본으로 인식한 파생상품의 누적평가손익은 향후 예상거래가 발생하는 회계기간에 걸쳐 당기손익으로 인식하고 있습니다. 다만, 예상거래가 더 이상 발생하지 않을 것이라 예상되는 경우에는 자본으로 인식한 파생상품의 누적평가손익은 즉시 당기손익으로 인식하고 있습니다.

(7) 금융자산의 손상

당기손익-공정가치 측정 금융자산을 제외한 상각후원가 측정 금융자산 및 기타포괄손익-공정가치 측정 금융자산 채무증권은 매 보고기간 말에 기대신용손실을 평가하여 손실충당금으로 인식하고 있습니다.

금융자산의 최초 인식 후 신용위험의 증가 정도에 따라 아래 표와 같이 3단계로 구분하여 손실충당금을 측정합니다.

구 분		손실충당금
Stage 1	최초 인식 후 신용위험이 유의적으로 증가하지 않은 경우	12개월 기대신용손실: 보고기간 말 이후 12개월 내에 발생 가능한 금융상품의 채무불이행 사건으로 인한 기대신용손실
Stage 2	최초 인식 후 신용위험이 유의적으로 증가한 경우	전체기간 기대신용손실: 기대존속기간에 발생할 수 있는 모든 채무불이행 사건으로 인한 기대신용손실
Stage 3	신용이 손상된 경우	

한편, 최초 인식 시점에 신용이 손상된 금융자산은 최초 인식 후 전체기간 기대신용손실의 누적변동분만을 손실충당금으로 계상합니다.

전체기간은 금융상품의 계약만기까지의 기간으로서 기대존속기간을 의미합니다.



1) 미래전망정보의 반영

연결실체는 기대신용손실의 측정 시 다양한 정보를 기초로 내부 미래전망정보를 반영합니다. 이러한 미래전망정보의 예측을 위하여 연결실체는 국내외 연구기관 또는 정부 및 공공기관 등에서 공개한 경제전망 등을 활용합니다.

연결실체는 편의가 배제된 중립적인 관점에서 예상되는 미래 거시경제적 상황을 기대예상손실의 측정에 반영합니다. 이러한 관점에서의 기대예상손실은 가장 발생가능성이 높다고 판단되는 상황을 반영하며, 연결실체가 사업 계획과 경영 전략의 수립 시 근거한 예측과 동일한 가정에 기초합니다.

연결실체는 과거에 경험한 데이터를 분석하여 각 포트폴리오별로 신용위험과 신용손실의 예측에 필요한 주요 거시경제변수를 아래와 같이 식별하고, 각 변수 별 신용위험간 상관관계를 도출하였습니다.

주요 거시경제변수	신용위험 간 상관관계
한국은행 기준금리	양(+)의 상관관계
수출물량 전년동기대비증감율(2분기전)	음(-)의 상관관계
정부소비 전년동기대비증감율(1분기전)	음(-)의 상관관계

연결실체가 사용한 거시경제변수와 채무불이행 위험 간의 예측된 상관관계는 과거 10년 이상의 장기 데이터를 기초로 도출되었습니다.

연결실체는 기대신용손실측정을 위한 미래전망정보를 적용함에 있어 복수의 경제시나리오를 고려하였으며, upside 및 downside 시나리오의 가중치를 100%로 가정하고 다른 가정은 동일할 경우 회사의 기대신용손실충당금에 미치는 영향에 따른 민감도 분석은 다음과 같습니다.

(단위: 백만원)		
시나리오	100% 가정시	장부가액과의 차이
upside	28,809	(2,280)
downside	40,645	9,556

## 2) 상각후원가 측정 금융자산의 기대신용손실 측정

상각후원가 측정 금융자산의 기대신용손실은 당해 자산의 계약상 수취하기로 한 현금흐름과 수취할 것으로 예상하는 현금흐름의 현재가치의 차이로 측정합니다. 이를 위하여 개별적으로 유의적인 금융자산에 대해 예상회수현금흐름을 산출하고 있습니다.

개별적으로 유의적이지 않은 금융자산의 경우 그 금융자산은 유사한 신용위험의 특성을 가진 금융자산의 집합에 포함하여 집합적으로 기대신용손실을 측정합니다.

기대신용손실은 대손충당금 계정을 사용하여 차감하고, 동 금융자산이 회수불가능하다고 판단되는 경우 해당 금융자산과 같이 상각합니다. 기존에 대손상각하였던 대출채권이 후속적으로 회수된 경우 대손충당금을 증가시키며, 대손충당금의 변동은 당기손익으로 인식합니다.

## 3) 기타포괄손익-공정가치 측정 금융자산 채무증권의 기대신용손실 측정

기대신용손실의 산출방법은 상각후원가 측정 금융자산과 동일하나, 대손충당금의 변동은 기타포괄손익으로 인식합니다. 기타포괄손익-공정가치 측정 금융자산 채무증권은 처분 및 상환의 경우에 대손충당금 금액을 기타포괄손익에서 당기손익으로 재분류하여 당기손익으로 인식합니다.

#### (8) 유형자산

유형자산은 최초에 원가로 측정하여 인식하고 있습니다. 유형자산의 원가에는 경영진이 의도하는 방식으로 자산을 가동하는데 필요한 장소와 상태에 이르게 하는데 직접 관련되는 원가 및 자산을 해체, 제거하거나 부지를 복구하는데 소요될 것으로 추정되는 원가가 포함됩니다.

유형자산은 최초 인식후에는 원가에서 감가상각누계액과 손상차손누계액을 차감한 금액을 장부금액으로 하고 있습니다.

유형자산의 일부를 대체할 때 발생하는 원가는 해당 자산으로부터 발생하는 미래 경제적 효익이 연결실체에 유입될 가능성이 높으며 그 원가를 신뢰성 있게 측정할 수 있는 경우에 자산의 장부금액에 포함하거나 적절한 경우 별도의 자산으로 인식하고 있습니다. 이 때 대체된 부분의 장부금액은 제거하고 있습니다. 그 외의 일상적인 수선·유지와 관련하여 발생하는 원가는 발생시점에 당기손익으로 인식하고 있습니다.

유형자산 중 토지는 감가상각을 하지 않으며, 그 외 유형자산은 자산의 취득원가에서 잔존가치를 차감한 금액에 대하여 아래에 제시된 경제적 내용연수에 걸쳐 해당 자산에 내재되어 있는 미래 경제적 효익의 예상 소비 형태를 가장 잘 반영한 정액법으로 상각하고 있습니다.

유형자산을 구성하는 일부의 원가가 당해 유형자산의 전체원가와 비교하여 유의적이라면, 해당 유형자산을 감가상각할 때 그 부분은 별도로 구분하여 감가상각하고 있습니다.

유형자산의 제거로 인하여 발생하는 손익은 순매각금액과 장부금액의 차이로 결정되고 영업외손익으로 인식합니다.

유형자산의 추정 내용연수 및 감가상각방법은 다음과 같습니다.

구분	내용연수	상각방법
사무실설비	5년	정액법
차량운반구	4년	정액법
집기비품	5년	정액법

연결실체는 매 보고기간 말에 자산의 잔존가치와 내용연수 및 감가상각방법을 재검토하고 재검토 결과 이를 변경하는 것이 적절하다고 판단되는 경우 회계추정의 변경으로 처리하고 있습니다.

#### (9) 무형자산

무형자산은 최초 인식할 때 원가로 측정하며, 최초 인식 후에 원가에서 상각누계액과손상차손누계액을 차감한 금액을 장부금액으로 인식하고 있습니다.

무형자산은 사용 가능한 시점부터 잔존가치를 영("0")으로 하여 아래의 내용연수 동안 정액법으로 상각하고 있습니다. 다만, 일부 무형자산에 대해서는 이를 이용할 수 있을 것으로 기대되는 기간이 예측가능하지 않아 당해 무형자산의 내용연수가 비한정인 것으로 평가하고 상각하지 아니하고 있습니다.

구분	내용연수
소프트웨어	5년
회원권	비한정 내용연수 또는 계약기간

내용연수가 유한한 무형자산의 상각기간과 상각방법은 매 회계연도 말에 재검토하고 내용연수가 비한정인 무형자산에 대해서는 그 자산의 내용연수가 비한정이라는 평가가 계속하여 정당한지를 매 보고기간 말에 재검토하며, 이를 변경하는 것이 적절하다고 판단되는 경우 회계추정의 변경으로 처리하고 있습니다.

#### (10) 비금융자산의 손상

종업원급여에서 발생한 자산 및 이연법인세자산을 제외한 모든 비금융자산에 대해서는 매 보고기간말마다 자산손상을 시사하는 징후가 있는지를 검토하며, 만약 그러한 징후가 있다면 당해 자산의 회수가능액을 추정하고 있습니다. 단, 내용연수가 비한정인 무형자산, 아직 사용할 수 없는 무형자산에 대해서는 자산손상을 시사하는 징후와관계없이 매년 회수가능액과 장부금액을 비교하여 손상검사를 하고 있습니다.

회수가능액은 개별 자산별로, 또는 개별 자산의 회수가능액을 추정할 수 없다면 그 자산이 속하는 현금창출단위별로 회수가능액을 추정하고 있습니다. 회수가능액은 사용가치와 순공정가치 중 큰 금액으로 결정하고 있습니다. 사용가치는 자산이나 현금창출단위에서 창출될 것으로 기대되는 미래현금흐름을 화폐의 시간가치 및 미래현금흐름을 추정할 때 조정되지 아니한 자산의 특유위험에 대한 현행 시장의 평가를 반영한 적절한 할인율로 할인하여 추정합니다.

자산이나 현금창출단위의 회수가능액이 장부금액에 미달하는 경우 자산의 장부금액을 감소시키며 즉시 당기손익으로 인식하고 있습니다.

## (11) 리스

### 1) 리스이용자의 회계처리

연결실체는 부동산 및 차량 등의 유형자산을 리스계약으로 임차하고 있으며, 리스계약의 조건은 개별적으로 협상되며 다양한 계약조건들을 포함합니다. 리스계약이 부과하는 다른 제약은 없지만, 리스자산은 차입금의 담보로 제공될 수 없습니다.

연결실체는 리스개시일에 사용권자산과 리스부채를 인식합니다. 각 리스료의 지급은부채의 상황과 금융원가로 배분됩니다. 각 기간의 리스부채 잔액에 대하여 일정한 기간이자율이 산출되도록 계산된 금액을 금융원가로 당기손익에 인식합니다. 사용권자산은 리스개시일부터 사용권자산의 리스기간동안 정액법으로 감가상각합니다.

리스부채는 리스개시일에 그날 현재 지급되지 않은 리스료의 현재가치로 측정하며, 리스부채의 측정치에 포함되는 리스료는 다음 금액으로 구성됩니다.

- 고정리스료(실질적인 고정리스료 포함하고, 받을 리스 인센티브는 차감)
- 지수나 요율(이율)에 따라 달라지는 변동리스료
- 잔존가치보증에 따라 리스이용자가 지급할 것으로 예상되는 금액
- 리스이용자가 매수선택권을 행사할 것이 상당히 확실한 경우에 그 매수선택권의 행사 가격
- 리스기간이 리스이용자의 종료선택권 행사를 반영하는 경우에 그 리스를 종료하기 위하여 부담하는 금액

리스의 내재이자율을 쉽게 산정할 수 있는 경우에는 그 이자율로 리스료를 할인하며, 그 이자율을 쉽게 산정할 수 없는 경우에는 리스이용자의 증분차입이자율을 사용합니다.

사용권자산은 다음 항목들의 원가로 측정됩니다.

- 리스부채의 최초 측정금액
- 리스개시일이나 그 전에 지급한 리스료(받은 리스 인센티브는 차감)
- 리스이용자가 부담하는 리스개설직접원가
- 리스 조건에서 요구하는 대로 기초자산을 해체하고 제거하거나, 기초자산이 위치한 부지를 복구하거나, 기초자산 자체를 복구할 때 리스이용자가 부담하는 원가의 추정치

단기리스나 소액 기초자산 리스와 관련된 리스료는 정액 기준에 따라 당기비용으로 인식합니다.

연결실체가 리스이용자 회계처리 시 추가적으로 고려하는 사항은 다음과 같습니다.

연장선택권 및 종료선택권은 연결실체 전체적으로 다수의 부동산 리스계약에 포함됩니다. 리스기간을 산정할 때 경영진은 연장선택권을 행사하거나 종료선택권을 행사하지 않을 경제적 유인이 생기게 하는 관련되는 사실 및 상황을 모두 고려합니다.

연장선택권의 대상기간(또는 종료선택권의 대상 기간)은 리스이용자가 연장선택권을 행사할 것(또는 행사하지 않을 것)이 상당히 확실한 경우에만 리스 기간에 포함됩니다.

리스이용자가 통제할 수 있는 범위에 있고 전에 리스기간을 산정할 때 영향을 미친 유의적인 사건이 일어나거나 상황에 유의적인 변화가 있을 때 연결그룹은 연장선택권을 행사할 것(또는 행사하지 않을 것)이 상당히 확실한지를 다시 평가합니다.

## 2) 리스제공자의 회계처리

연결실체는 부동산, 차량 등의 유형자산을 운용 및 금융리스계약으로 임대하고 있으며, 리스 계약의 조건은 개별적으로 협상되며 다양한 계약조건들을 포함합니다.

연결실체가 기초자산에서 계속 보유하는 모든 권리에 관련되는 위험을 관리하는 방법으로는 재구매약정, 잔존가치보증 등이 존재합니다.

### ① 금융리스

금융리스의 경우 리스순투자와 동일한 금액을 금융리스채권으로 인식하고, 리스실행일 현재 리스자산의 장부금액과의 차이는 리스자산처분손익으로 당기손익에 반영하고 있습니다.

또한 이자수익은 연결실체의 금융리스 순투자 미회수분에 대하여 유효이자율법을 적용하여 인식하고 있습니다. 금융리스 관련 리스개설직접원가는 금융리스채권의 최초인식액에 포함되고 리스기간 동안에 인식되는 수익을 감소시키는 방식으로 회계처리하고 있습니다.

### ② 운용리스

운용리스의 경우 리스료수익은 리스기간에 걸쳐 균등하게 배분된 금액으로 인식하고있으며, 운용리스의 협상 및 계약단계에서 발생한 리스개설직접원가는 기초자산의 장부금액에 더하여 자산으로 인식하고 있습니다. 또한 운용리스자산의 감가상각은 연결실체가 소유한 다른 유사자산의 감가상각과 동일하게 회계처리하고 있습니다.

## (12) 비파생금융부채

연결실체는 금융부채 계약상 내용의 실질과 금융부채의 정의에 따라 금융부채 계약의 당사자가 되는 때에 연결재무상태표에 인식하고 있습니다. 당기손익-공정가치 측정 금융부채의 거래원가는 당기손익으로 처리합니다.



### 1) 당기손익-공정가치 측정 지정 금융부채

서로 다른 기준에 따라 자산이나 부채를 측정하거나 그에 따른 손익을 인식하여 생길수 있는 인식이나 측정의 불일치를 제거하거나 유의적으로 줄일 수 있는 경우 및 문서화된 위험관리 전략이나 투자전략에 따라 금융상품집합을 공정가치 기준으로 관리하고 그 성과를 평가하는 경우에는 최초 인식 시점에 해당 금융부채를 당기손익-공정가치 측정 항목으로 지정할 수 있습니다. 다만 한번 지정하면 이를 취소할 수 없습니다. 당기손익-공정가치 측정 지정 금융부채의 자기신용위험 변동에 따른 공정가치변동은 기타포괄손익으로 인식하고 있습니다.

### 2) 당기손익-공정가치 측정 금융부채

당기손익-공정가치 측정 금융부채는 최초 인식 후 공정가치로 측정하며, 공정가치의변동은 당기손익-공정가치 측정 금융상품 관련손익으로 인식하고 있습니다.

### 3) 기타금융부채

당기손익-공정가치 측정 금융부채로 분류되지 않은 비파생금융부채는 기타금융부채로 분류하며, 기타금융부채는 예수부채, 차입부채, 사채 등을 포함합니다. 기타금융부채는 최초 인식 시 발행과 직접 관련되는 거래원가를 차감한 공정가치로 측정하고 있습니다. 후속적으로 기타금융부채는 유효이자율법을 사용하여 상각후원가로 측정되며, 이자비용은 유효이자율법을 적용하여 인식합니다.

금융부채는 계약상 의무가 이행, 취소 또는 만료됨으로 인하여 소멸한 경우에 연결재무상태표에서 제거합니다.

## (13) 종업원급여

### 1) 단기종업원급여

종업원이 관련 근무용역을 제공한 보고기간의 말부터 12개월 이내에 결제될 단기종업원급여는 근무용역과 교환하여 지급이 예상되는 금액을 근무용역이 제공된 때에 당기손익으로 인식하고 있습니다. 단기종업원급여는 할인하지 않은 금액으로 측정하고 있습니다.

## 2) 기타장기종업원급여

종업원이 관련 근무용역을 제공한 보고기간 말부터 12개월 이내에 지급되지 않을 기타장기종업원급여는 당기와 과거기간에 제공한 근무용역의 대가로 획득한 미래의 급여액을 현재가치로 할인하고, 관련 채무를 직접 결제하는 데 사용할 수 있는 사외적립자산의 공정가치를 차감하여 부채로 인식하고 있습니다. 부채는 관련 급여의 만기와 유사한 만기를 가지는 우량 회사채의 이자율을 사용하여 추정 미래 현금흐름을 할인한 후 결정되고 있습니다. 보험수리적 가정의 변동과 경험적 조정에서 발생하는 손익은 발생한 기간에 전액 당기손익으로 인식하고 있습니다.

## 3) 퇴직급여: 확정급여제도

보고기간 말 현재 확정급여제도와 관련된 확정급여부채는 확정급여채무의 현재가치에서 사외적립자산의 공정가치를 차감하여 인식하고 있습니다.

확정급여부채는 매년 독립적인 계리사에 의해 예측단위적립방식으로 계산되고 있습니다. 확정급여채무의 현재가치에서 사외적립자산의 공정가치를 차감하여 산출된 순액이 자산일 경우, 제도로부터 환급받거나 제도에 대한 미래기여금이 절감되는 방식으로 이용가능한 경제적 효익의 현재가치를 한도로 자산을 인식하고 있습니다.

순확정급여부채의 재측정요소는 보험수리적손익, 순확정급여부채의 순이자에 포함된 금액을 제외한 사외적립자산의 수익 및 순확정급여부채의 순이자에 포함된 금액을 제외한 자산 인식상한효과의 변동으로 구성되어 있으며, 즉시 기타포괄손익으로 인식됩니다. 연결실체는 순확정급여부채(자산)의 순이자를 순확정급여부채(자산)에 연차보고기간 초에 결정된 할인율을 곱하여 결정되며 보고기간 동안 기여금 납부와 급여지급으로 인한 순확정급여부채(자산)의 변동을 고려하여 결정하고 있습니다. 확정급여제도와 관련된 순이자비용과 기타비용은 당기손익으로 인식됩니다.

제도의 개정이나 축소가 발생하는 경우, 과거근무에 대한 효익의 변동이나 축소에 따른 손익은 즉시 당기손익으로 인식하고 있습니다. 연결실체는 확정급여제도의 정산이 일어나는 때에 정산으로 인한 손익을 인식하고 있습니다.

#### 4) 해고급여

연결실체가 통상적인 퇴직시점 이전에 종업원을 해고할 것을 현실적인 철회가능성이없이 명시적으로 약속하거나, 연결실체가 종업원에게 명예퇴직에 대한 해고급여를 제안하고 종업원이 자발적으로 제안을 수락하는 경우 해고급여를 당기 손익으로 인식하고 있습니다. 종업원에게 자발적 명예퇴직을 제안하는 경우에는 제안을 수락할 것으로 기대되는 종업원의 수에 기초하여 해고급여를 측정하여 당기 손익으로 인식하고 있습니다. 해고급여의 지급기일이 보고기간 후 12개월이 지난 후에 도래하는 경우에는 현재가치로 할인하고 있습니다.

#### (14) 충당부채

충당부채는 과거사건의 결과로 존재하는 현재의무(법적의무 또는 의제의무)로, 당해 의무를 이행하기 위하여 경제적효익을 갖는 자원이 유출될 가능성이 높으며 그 의무의 이행에 소요되는 금액을 신뢰성 있게 추정할 수 있는 경우에 인식하고 있습니다.

충당부채로 인식하는 금액은 관련된 사건과 상황에 대한 불가피한 위험과 불확실성을 고려하여 현재의무를 보고기간말에 이행하기 위하여 소요되는 지출에 대한 최선의 추정치입니다. 화폐의 시간가치 효과가 중요한 경우 충당부채는 의무를 이행하기위하여 예상되는 지출액의 현재가치로 평가하고 있습니다.

매 보고기간말마다 충당부채의 잔액을 검토하고, 보고기간말 현재 최선의 추정치를 반영하여 조정하고 있습니다. 의무이행을 위하여 경제적효익이 내재된 자원이 유출될 가능성이 더 이상 높지 아니한 경우에는 관련 충당부채를 환입하고 있습니다.

#### (15) 납입자본

##### 1) 지분상품

보통주는 자본으로 분류하며 자본거래에 직접 관련되어 발생하는 증분원가는 세금효과를 반영한 순액으로 자본에서 차감하고 있습니다.

##### 2) 신종자본증권

연결실체는 계약상 의무를 결제하기 위한 현금 등 금융자산의 인도를 회피할 수 있는 무조건적인 권리를 가지고 있는 신종자본증권의 경우 지분상품으로 분류하여 자본의 일부로 표시하고 있습니다.

#### (16) 외화환산

연결실체를 구성하는 개별기업들의 재무제표 작성에 있어서 그 기업의 기능통화 외의 통화(외화)로 이루어진 거래는 거래일의 환율을 적용하여 기록하고 있습니다. 매 보고기간 말에 화폐성 외화항목은 보고기간 말의 마감환율로 환산하고 있습니다. 공정가치로 측정하는 비화폐성 외화항목은 공정가치가 결정된 날의 환율로 환산하고, 역사적원가로 측정하는 비화폐성항목은 거래일의 환율로 환산하고 있습니다.

화폐성항목의 환산으로 인해 발생한 외환차이는 당기손익으로 인식하고 있습니다. 비화폐성항목에서 발생한 손익을 기타포괄손익으로 인식하는 경우에는 그 손익에 포함된 환율변동효과를 기타포괄손익으로 인식하고, 당기손익으로 인식하는 경우에는 환율변동효과를 당기손익으로 인식하고 있습니다.

#### (17) 주식기준보상

연결실체는 제공받는 재화나 용역의 대가로 종업원에게 주식이나 주식선택권을 부여하는 주식결제형 주식보상거래에 대하여, 제공받는 재화나 용역의 공정가치 또는 제공받는 재화나 용역의 공정가치를 신뢰성 있게 측정할 수 없다면 부여한 지분상품의 공정가치에 기초하여 재화나 용역의 공정가치를 간접측정하고 그 금액을 가득기간 동안에 종업원급여비용과 자본으로 인식하고 있습니다. 주식선택권의 가득조건이 용역제공조건 또는 시장조건이 아닌 가득조건인 경우에는 궁극적으로 가득되는 주식선택권의 실제수량에 기초하여 결정되도록 인식된 종업원비용을 조정하고 있습니다.

제공받는 재화나 용역의 대가로 현금을 지급하는 현금결제형 주식기준보상거래의 경우에는 제공받는 재화나 용역과 그 대가로 부담하는 부채를 공정가치로 측정하고 가득기간동안 종업원급여비용과 부채로 인식하고 있습니다. 또한 부채가 결제될 때까지 매 보고기간 말과 최종결제일에 부채의 공정가치를 재측정하고, 공정가치의 변동액은 급여로 인식하고 있습니다.

연결실체의 임직원에게는 모회사인 신한금융지주회사의 주식에 근거한 주식기준보상이 부여되어 있으며, 연결실체는 신한금융지주회사와의 상환지급약정에 따라 주식기준보상거래의 보상원가를 현금으로 부담하게 되어 있습니다. 연결실체는 해당 주식보상비용을 약정용역제공기간에 안분하여 기간비용 및 미지급비용으로 각각 계상하고 있습니다. 약정용역제공기간동안 임직원 등의 사망, 퇴직 또는 해고 등으로 계약의무를 이행하지 못하여 부여된 권리가 행사되지 않고 소멸하는 경우에는 기인식한 미지급비용을 보상비용에서 차감합니다. 한편, 신한금융지주회사와의 상환지급약정에 관계없이 연결실체 내 기업간의 주식기준보상거래로서 지배기업인 신한금융지주회사가 임직원에게 부여한 주식기준보상약정은 주식결제형으로 측정하며, 연결실체가 임직원에게 부여한 주식기준보상약정은 현금결제형으로 측정하고 있습니다.

#### (18) 금융보증계약

금융보증계약은 채무상품의 최초 계약조건이나 변경된 계약조건에 따라 지급기일에 특정 채무자가 지급하지 못하여 보유자가 입은 손실을 보상하기 위해 발행자가 특정 금액을 지급하여야 하는 계약입니다. 금융보증계약은 최초 인식시 공정가치로 측정하여 지급보증충당부채에 포함되며, 공정가치는 당해 금융보증계약의 기간 동안 상각됩니다.

최초 인식 이후에는 다음 중 큰 금액으로 측정됩니다.

- 기업회계기준서 제1109호 '금융상품'에 따라 산정된 손실충당금
- 최초 인식금액에서 기업회계기준서 제1115호 '고객과의 계약에서 생기는 수익'에 따라 인식한 이익누계액을 차감한 금액

#### (19) 수익 · 비용의 인식

##### 1) 이자수익과 이자비용

금융자산 및 금융부채에서 발생하는 이자수익과 이자비용은 유효이자율법을 적용하여 포괄손익계산서에 인식합니다. 유효이자율법은 금융자산이나 금융부채의 상각후원가를 계산하고 관련 기간에 걸쳐 이자수익이나 이자비용을 배분하는 방법입니다. 유효이자율을 계산할 때 당해 금융상품의 모든 계약조건을 고려하여 미래현금흐름을 추정하나, 미래 신용위험에 따른 손실은 고려하지 않습니다. 또한, 거래원가 및 기타의 할증액과 할인액 등을 반영합니다. 금융자산이나 유사한 금융자산의 집합이 손상차손으로 감액되면, 그 후의 이자수익은 손상차손을 측정할 목적으로 미래현금흐름을 할인하는 데 사용한 이자율을 사용하여 인식합니다.

##### 2) 배당수익

배당수익은 주주로서 배당을 받을 권리가 확정되는 시점에 인식합니다. 배당수익은 지분증권의 분류에 따라 포괄손익계산서상 적정한 손익항목으로 표시됩니다.

##### 3) 수수료수익

연결실체는 금융용역수수료를 그 수수료의 부과목적과 관련 금융상품의 회계처리 기준에 따라 다음과 같이 구분하여 처리합니다.

##### ① 금융상품의 유효수익을 구성하는 수수료

금융상품의 유효이자율의 일부를 구성하는 수수료의 경우 일반적으로 유효이자율에 대한 조정항목으로 처리합니다. 이러한 수수료에는 차입자의 재무상태, 보증, 담보와 기타 보장약정과 관련된 평가 및 사무처리, 관련 서류의 준비 및 작성 등의 활동에 대한 보상, 금융부채 발행시 수취된 개설수수료 등이 포함됩니다.

② 용역을 제공함으로써 가득되는 수수료

업무수탁수수료, 보증용역수수료, 대출확약수수료 등 일정기간 동안 용역의 제공대가로 부과되는 수수료는 그 용역을 제공하는 때에 수익으로 인식합니다.

(20) 법인세

법인세비용은 당기법인세와 이연법인세로 구성되어 있으며, 기타포괄손익이나 자본에 직접 인식되는 거래나 사건 또는 사업결합에서 발생하는 세액을 제외하고는 당기손익으로 인식하고 있습니다.

연결실체의 모회사인 신한금융지주회사는 연결실체를 포함한 국내 완전자회사를 하나의 납세단위로 보아 소득금액을 통산하여 법인세를 신고·납부하고, 연결실체는 신한금융지주회사에 연결법인세 부담세액 개별귀속액을 지급할 의무만 존재하므로, 해당 금액을 부채로 계상하였습니다. 자산·부채의 장부금액과 세무가액의 차이인 일시적차이와 이월공제가 가능한 세무상결손금과 세액공제 등에 대하여 미래에 부담하게 될 법인세부담액과 미래에 경감될 법인세부담액 중 연결실체에 직접 귀속되는 항목에 대하여 각각 이연법인세부채 및 자산으로 인식하고 있습니다.

종속기업, 관계기업 및 공동기업 투자지분에 관한 가산할 일시적차이에 대해서는 연결실체가 일시적차이의 소멸시점을 통제할 수 있으며, 예측가능한 미래에 일시적차이가 소멸하지 않을 가능성이 높은 경우를 제외하고는 모두 이연법인세부채를 인식하고 있습니다. 또한, 차감할 일시적차이로 인하여 발생하는 이연법인세자산은 일시적차이가 예측가능한 미래에 소멸할 가능성이 높고, 일시적차이가 사용될 수 있는 과세소득이 발생할 가능성이 높은 경우에 인식하고 있습니다.

이연법인세자산의 장부금액은 매 보고기간 말에 검토하고, 이연법인세자산으로 인한혜택이 사용되기에 충분한 과세소득이 발생할 가능성이 더 이상 높지 않은 경우 이연법인세자산의 장부금액을 감소시키고 있습니다.

이연법인세자산과 부채는 보고기간 말 제정되었거나 실질적으로 제정된 세법에 근거하여 당해 자산이 실현되거나 부채가 지급될 보고기간에 적용될 것으로 기대되는 세율을 사용하여 측정하고 있습니다. 이연법인세자산과 이연법인세부채를 측정할 때에는 보고기간 말 현재 연결실체가 관련 자산과 부채의 장부금액을 회수하거나 결제할 것으로 예상되는 방식에 따라 법인세효과를 반영하였습니다.

이연법인세자산과 부채는 동일 과세당국이 부과하는 법인세이고, 연결실체가 인식된금액을 상계할 수 있는 법적 권한을 가지고 있으며 당기 법인세부채와 자산을 순액으로 결제할 의도가 있는 경우에만 상계하고 있습니다. 배당금 지급에 따라 추가적으로 발생하는 법인세비용이 있다면 배당금지급과 관련한 부채가 인식되는 시점에 인식하고 있습니다.

### (21) 매각예정비유동자산

비유동자산 또는 처분자산집단의 장부금액이 계속 사용이 아닌 매각거래를 통하여 주로 회수될 것으로 예상된다면 이를 매각예정자산으로 분류하고 있습니다. 이러한 조건은 당해 자산(또는 처분자산집단)이 현재의 상태로 즉시 매각 가능하여야 하며 매각될 가능성이 매우 높을 때에만 충족된 것으로 간주하고 있습니다. 자산(또는 처분자산집단)을 매각예정으로 최초 분류하기 직전에 해당자산(또는 자산과 부채)의 장부금액과 순공정가치 중 작은 금액으로 측정하고 있습니다. 최초 분류시 손상이 인식된 자산의 순공정가치가 하락하면 손상차손을 즉시 당기손익으로 인식하고, 순공정가치가 증가하면 과거에 인식하였던 손상차손누계액을 한도로 하여 당기손익으로 인식하고 있습니다.

비유동자산이 매각예정으로 분류되거나 매각예정으로 분류된 처분자산집단의 일부인 경우에는 그 자산은 상각하지 아니하고 있습니다.

### (22) 주당이익

연결실체는 기본주당이익을 당기순손익에 대하여 계산하고 연결포괄손익계산서에 표시하고 있습니다. 기본주당이익은 보통주에 귀속되는 당기순손익을 보고기간 동안에 유통된 보통주 식수를 가중평균한 주식수로 나누어 계산하고 있습니다.

#### 4. 금융상품 위험관리

금융상품과 관련하여 연결실체는 신용위험, 유동성위험 및 시장위험에 노출되어 있습니다. 연결실체가 노출되어 있는 상기 위험에 대한 정보와 연결실체의 목표, 정책, 위험 평가 및 관리 절차, 그리고 자본관리는 다음과 같습니다. 추가적인 계량적 정보에 대해서는 본 재무제표 전반에 걸쳐서 공시되어 있습니다.

##### (1) 위험관리정책

연결실체가 사업분야별로 부담하고 있는 위험은 신용, 유동성, 시장위험 등이 있으며이를 유형별로 관리하고 있습니다. 상기 위험은 연결실체의 모회사인 신한금융지주회사와 연결실체가 정한 리스크관리 절차에 따라 인식, 측정, 모니터링, 통제되고 있습니다. 연결실체의 주요 위험관리부서는 리스크관리팀, 심사팀으로 구성되어 있으며 리스크관리팀은 신용, 유동성, 시장위험 등을 측정 및 관리하고 심사팀은 신규여신에 대한 검토 및 주기적인 론리뷰 등을 통해 신용위험을 관리하고 있습니다.

위험관리위원회는 위험관리와 관련한 최고 의사결정 기구로서 아래와 같은 사항을 심의, 의결하는 기능을 가지고 있습니다.

- 금리, 환율, 경기 등의 예측에 관한 사항
- 자산·부채의 최적의 운용, 조달에 관한 기본방침의 수립 및 조정에 관한 사항
- 장단기 자금계획의 수립, 조정, 통제 및 평가에 관한 사항
- 이사회에서 정한 리스크한도내에서의 한도설정 및 운용에 관한 사항
- 기타 법령에 정한 사항 또는 사장, 위원장이 필요하다고 인정하는 사항



## (2) 신용위험

연결실체는 일정 수준의 신용위험에 노출되어 있으며, 이는 채무자의 부도, 거래상대방의 계약불이행 등 채무불이행으로 인하여 발생할 수 있는 잠재적인 경제적 손실 위험을 의미합니다. 신용위험은 회사의 영업활동에 있어 가장 중요하게 관리되어야 할 위험으로 분류되며, 경영진은 신용위험 익스포저를 주의 깊게 관리하고 있습니다. 신용위험 익스포저라 함은 대출, 유가증권 뿐만 아니라 파생상품 등 부외거래를 비교 가능한 방식에 의해 합산한 총 신용위험 노출액을 말합니다. 신용노출은 주로 예치금과 대출채권과 관련된 대출 과정 및 채무증권에 대한 투자활동 등에서 발생하며, 대출 약정 등의 재무제표의 난외 계정과 관련한 신용위험이 존재합니다. 신용위험은 리스크관리팀, 심사팀, 여신관리팀 등 신용리스크 관련 부서에 의해 관리되며, 정기적으로 위험관리위원회와 이사회에 보고되고 있습니다.

### 1) 신용위험 관리

연결실체의 신용위험관리는 리스크와 이익이 조화를 이루도록 하며 리스크와 이익기회가 크게 상충될 경우에는 리스크 관리를 우선으로 하고 있습니다. 또한 신용리스크가 수반되는 모든 거래는 발생가능한 신용리스크를 평가하여 한도관리 등 적절한 관리조치를 수행하고 있습니다.

### 2) 위험한도관리 및 위험경감 정책

연결실체는 특정부문에 익스포저가 편중되어 발생하는 신용리스크에 대비하기 위하여 동일 인별, 동일계열별, 상품별 등 각 부문별로 익스포저 한도를 설정하여 관리하고 있습니다. 또한 기관을 포함한 차주별 익스포저는 재무상태표상의 계정과 난외계정에 대해 개별 설정된 하위 수준의 한도에 의해 관리되며, 한도에 대비한 실제 익스포저는 월별로 관리되고 있습니다. 신용위험 익스포저는 차주에 대한 이자와 원금 상환능력을 분석하는 과정에서도 관리되며, 필요한 경우 이 과정에서 대출한도가 변경됩니다.

연결실체는 채무증권과 어음의 신용위험 익스포저 관리를 위해 외부평가기관의 평가등급을 사용하고 있습니다.

3) 신용위험에 대한 최대 노출액

당기말과 전기말 현재 보유 금융상품의 신용위험에 대한 최대노출액의 내역은 다음과 같습니다.

(단위: 백만원)		
구 분	제 31(당) 기	제 30(전) 기
난내계정		
예치금	452,708	468,889
은행	162,708	468,889
정부/공공기관/중앙은행	290,000	-
상각후원가 측정 예치금 및 대출채권(*1)	7,212,760	6,047,061
은행	2,303	162,954
개인	55,094	92,781
정부/공공기관/중앙은행	8,987	9,852
기업	7,146,376	5,781,474
당기손익-공정가치 측정 대출채권	63,538	25,673
당기손익-공정가치 측정 채무증권	2,017,360	1,559,794
기타포괄손익-공정가치 측정 채무증권	74,691	42,581
파생상품자산	1,283	11,080
기타금융자산(*2)	50,864	45,659
난외 계정	1,480,262	1,158,849
<b>금융보증</b>	100,000	-
<b>대출약정 및 기타 신용관련 부채</b>	690,926	596,330
<b>유가증권 매입약정</b>	689,336	562,519
<b>합 계</b>	<b>11,353,466</b>	<b>9,359,586</b>

(\*1) 상각후원가 측정 예치금과 대출채권의 최대 노출액은 현재가치할인차금, 이연대출부대손익 및 대손충당금을 차감한 장부금액이며 현금시재액 등을 제외한 금액입니다.

(\*2) 미수금, 미수수익, 보증금, 가지급금 등으로 구성되어 있습니다.

4) 금융상품의 신용위험에 따른 손상정보

당기말과 전기말 현재 상각후원가 측정 및 기타포괄손익 측정 금융자산의 신용위험에 따른 손상정보는 다음과 같습니다.

<제 31(당) 기>

(단위: 백만원)									
구 분	12개월 기대신용손실		전체기간기대신용손실			총 액	대손충당금	순 액	담보에 의한 신용위험 경 감효과
	우량(*1)	보통(*1)	우량(*1)	보통(*1)	손상				
예치금									
은행	162,708	-	-	-	-	162,708	-	162,708	-
정부/공공기관/ 중앙은행	290,000	-	-	-	-	290,000	-	290,000	-
상각후원가 측정 금융상품									
예치금 및 대출채권									
은행	2,303	-	-	-	-	2,303	-	2,303	-
개인	52,147	285	1,705	757	4,106	59,000	(3,906)	55,094	16,711
정부/공공기관/ 중앙은행	9,000	-	-	-	-	9,000	(13)	8,987	9,000
기업	4,039,937	2,213,608	356,455	629,257	24,063	7,263,320	(116,944)	7,146,376	2,590,106
기타금융자산	17,678	33,991	-	-	-	51,669	(805)	50,864	-
기타포괄손익-공정 가치 측정 채무증권 (*2)	49,204	25,487	-	-	-	74,691	-	74,691	-
합 계	4,622,977	2,273,371	358,160	630,014	28,169	7,912,691	(121,668)	7,791,023	2,615,817

(\*1) 신용등급은 내부신용등급 구간에 따라 분류하였습니다.

(\*2) 기타포괄손익-공정가치 측정 금융상품의 기타포괄손익으로 인식된 신용손실충당금은 170백만원입니다.

<제 30(전) 기>

(단위: 백만원)									
구 분	12개월 기대신용손실		전체기간기대신용손실			총 액	대손충당금	순 액	담보에 의한 신용위험 경 감효과
	우량(*1)	보통(*1)	우량(*1)	보통(*1)	손상				
예치금									
은행	468,889	-	-	-	-	468,889	-	468,889	-
상각후원가 측정 금융상품									
예치금 및 대출채권									
은행	162,954	-	-	-	-	162,954	-	162,954	-
개인	86,901	922	3,389	1,394	16,091	108,697	(15,916)	92,781	35,667
정부/공공기관/ 중앙은행	9,908	-	-	-	-	9,908	(56)	9,852	9,000
기업	3,085,435	2,038,372	250,838	487,890	23,310	5,885,845	(104,371)	5,781,474	1,397,790
기타금융자산	16,782	29,873	-	-	-	46,655	(996)	45,659	-
기타포괄손익-공정 가치 측정 채무증권 (*2)	19,879	22,702	-	-	-	42,581	-	42,581	-

합 계	3,850,748	2,091,869	254,227	489,284	39,401	6,725,529	(121,339)	6,604,190	1,442,457
-----	-----------	-----------	---------	---------	--------	-----------	-----------	-----------	-----------

(\*1) 신용등급은 내부신용등급 구간에 따라 분류하였습니다.

(\*2) 기타포괄손익-공정가치 측정 금융상품의 기타포괄손익으로 인식된 신용손실충당금은232백만원입니다.

5) 난외계정의 신용위험에 따른 손상정보

당기말과 전기말 현재 난외계정의 신용위험에 따른 손상정보는 다음과 같습니다.

<제 31(당) 기>

(단위: 백만원)													
구 분	금융보증				대출약정 및 기타 신용관련 부채				유가증권매입약정				합계
	12개월	전체기간	신용이 손	소 계	12개월	전체기간	신용이 손	소 계	12개월	전체기간	신용이 손	소 계	
	기대신용손 실	기대신용손 실	상된 금융자산		기대신용손 실	기대신용손 실	상된 금융자산		기대신용손 실	기대신용손 실	상된 금융자산		
우량(+)	100,000	-	-	100,000	494,609	33,144	-	527,753	3,000	-	-	3,000	630,753
보통(+)	-	-	-	-	151,921	11,252	-	163,173	686,336	-	-	686,336	849,509
손상	-	-	-	-	-	-	-	-	-	-	-	-	-
합 계	100,000	-	-	100,000	646,530	44,396	-	690,926	689,336	-	-	689,336	1,480,262

(\*) 신용등급은 내부신용등급 구간에 따라 분류하였습니다.

<제 30(전) 기>

(단위: 백만원)													
구 분	금융보증				대출약정 및 기타 신용관련 부채				유가증권매입약정				합계
	12개월	전체기간	신용이 손	소 계	12개월	전체기간	신용이 손	소 계	12개월	전체기간	신용이 손	소 계	
	기대신용손 실	기대신용손 실	상된 금융자산		기대신용손 실	기대신용손 실	상된 금융자산		기대신용손 실	기대신용손 실	상된 금융자산		
우량(+)	-	-	-	-	354,578	30,020	-	384,598	-	-	-	-	384,598
보통(+)	-	-	-	-	188,014	23,718	-	211,732	562,519	-	-	562,519	774,251
손상	-	-	-	-	-	-	-	-	-	-	-	-	-
합 계	-	-	-	-	542,592	53,738	-	596,330	562,519	-	-	562,519	1,158,849

(\*) 신용등급은 내부신용등급 구간에 따라 분류하였습니다.

6) 지역별 구성내역

당기말과 전기말 현재 보유 금융상품의 지역별 구성내역은 다음과 같습니다.

<제 31(당) 기>

(단위: 백만원)									
구 분	한국	미국	영국	일본	독일	베트남	중국	기타	합 계
<난내 계정>	9,698,349	27,911	77	-	-	-	628	94,092	9,821,057
예치금	452,708	-	-	-	-	-	-	-	452,708
은행	162,708	-	-	-	-	-	-	-	162,708
정부/공공기관/중앙은행	290,000	-	-	-	-	-	-	-	290,000
상각후원가 측정 예치금 및 대출채권	7,090,524	27,439	77	-	-	-	628	94,092	7,212,760
은행	2,303	-	-	-	-	-	-	-	2,303
개인	54,416	96	-	-	-	-	540	42	55,094
정부/공공기관/중앙은행	8,987	-	-	-	-	-	-	-	8,987
기업	7,024,818	27,343	77	-	-	-	88	94,050	7,146,376
당기손익-공정가치 측정 예치금 및 대출채권	63,538	-	-	-	-	-	-	-	63,538
기업	63,538	-	-	-	-	-	-	-	63,538
당기손익-공정가치 측정 유가증권	2,016,888	472	-	-	-	-	-	-	2,017,360
기타포괄손익-공정가치 측정 유가증권	74,691	-	-	-	-	-	-	-	74,691
<난외 계정>	1,480,262	-	-	-	-	-	-	-	1,480,262
지급보증	100,000	-	-	-	-	-	-	-	100,000
대출약정 및 기타신용관련부채	690,926	-	-	-	-	-	-	-	690,926
유가증권매입약정	689,336	-	-	-	-	-	-	-	689,336
합 계	11,178,611	27,911	77	-	-	-	628	94,092	11,301,319

<제 30(전) 기>

(단위: 백만원)									
구 분	한국	미국	영국	일본	독일	베트남	중국	기타	합 계
<난내 계정>	8,045,727	839	102	-	-	-	1,233	96,097	8,143,998
예치금	468,889	-	-	-	-	-	-	-	468,889
은행	468,889	-	-	-	-	-	-	-	468,889
상각후원가 측정 예치금 및 대출채권	5,949,262	367	102	-	-	-	1,233	96,097	6,047,061
은행	162,954	-	-	-	-	-	-	-	162,954
개인	92,062	173	-	-	-	-	443	103	92,781
정부/공공기관/중앙은행	9,852	-	-	-	-	-	-	-	9,852
기업	5,684,394	194	102	-	-	-	790	95,994	5,781,474
당기손익-공정가치 측정 예치금 및 대출채권	25,673	-	-	-	-	-	-	-	25,673
기업	25,673	-	-	-	-	-	-	-	25,673
당기손익-공정가치 측정 유가증권	1,559,322	472	-	-	-	-	-	-	1,559,794
기타포괄손익-공정가치 측정 유가증권	42,581	-	-	-	-	-	-	-	42,581
<난외 계정>	1,158,849	-	-	-	-	-	-	-	1,158,849
대출약정 및 기타신용관련부채	596,330	-	-	-	-	-	-	-	596,330
유가증권매입약정	562,519	-	-	-	-	-	-	-	562,519
합 계	9,204,576	839	102	-	-	-	1,233	96,097	9,302,847

7) 산업별 구성내역

당기말과 전기말 현재 보유 금융상품의 산업별 구성내역은 다음과 같습니다.

<제 31(당) 기>

(단위: 백만원)									
구 분	금융 및 보험업	제조업	도매 및 소매업	부동산임대업 및 사업서비 스업	건설업	숙박 및 음식점업	기타	개인고객	합 계
<난내 계정>	4,119,638	226,624	183,265	3,805,089	384,305	106,503	940,539	55,094	9,821,057
예치금	452,708	-	-	-	-	-	-	-	452,708
은행	162,708	-	-	-	-	-	-	-	162,708
정부/공공기관/중앙은행	290,000	-	-	-	-	-	-	-	290,000
상각후원가 측정 예치금 및 대출채권	1,764,339	179,391	173,702	3,730,774	384,305	103,866	821,289	55,094	7,212,760
은행	2,303	-	-	-	-	-	-	-	2,303
개인	-	-	-	-	-	-	-	55,094	55,094
정부/공공기관/중앙은행	-	-	-	-	-	-	8,987	-	8,987
기업	1,762,036	179,391	173,702	3,730,774	384,305	103,866	812,302	-	7,146,376
당기손익-공정가치 측정 예치금 및 대출채권	7,015	26,146	5,591	-	-	2,637	22,149	-	63,538
기업	7,015	26,146	5,591	-	-	2,637	22,149	-	63,538
당기손익-공정가치 측정 유가증권	1,820,885	21,087	3,972	74,315	-	-	97,101	-	2,017,360
기타포괄손익-공정가치 측정 유가증권	74,691	-	-	-	-	-	-	-	74,691
<난외 계정>	915,410	-	55	351,938	25,940	6,982	179,937	-	1,480,262
지급보증	100,000	-	-	-	-	-	-	-	100,000
대출약정 및 기타신용관련부채	126,074	-	55	351,938	25,940	6,982	179,937	-	690,926
유가증권매입약정	689,336	-	-	-	-	-	-	-	689,336
합 계	5,035,048	226,624	183,320	4,157,027	410,245	113,485	1,120,476	55,094	11,301,319



<제 30(전) 기>

(단위: 백만원)									
구 분	금융 및 보험업	제조업	도매 및 소매업	부동산임대업 및 사업서비 스업	건설업	숙박 및 음식점업	기타	개인고객	합 계
<난내 계정>	3,744,272	288,595	265,672	2,493,208	286,888	116,775	855,807	92,781	8,143,998
예치금	468,889	-	-	-	-	-	-	-	468,889
은행	468,889	-	-	-	-	-	-	-	468,889
상각후원가 측정 예치금 및 대출채권	1,770,471	261,762	263,185	2,449,290	286,888	116,775	805,909	92,781	6,047,061
은행	162,954	-	-	-	-	-	-	-	162,954
개인	-	-	-	-	-	-	-	92,781	92,781
정부/공공기관/중앙은행	-	-	-	-	-	-	9,852	-	9,852
기업	1,607,517	261,762	263,185	2,449,290	286,888	116,775	796,057	-	5,781,474
당기손익-공정가치 측정 예치금 및 대출채권	7,500	12,135	-	-	-	-	6,038	-	25,673
기업	7,500	12,135	-	-	-	-	6,038	-	25,673
당기손익-공정가치 측정 유가증권	1,454,831	14,698	2,487	43,918	-	-	43,860	-	1,559,794
기타포괄손익-공정가치 측정 유가증권	42,581	-	-	-	-	-	-	-	42,581
<난외 계정>	667,302	12,781	6,244	293,075	39,758	15,446	124,243	-	1,158,849
대출약정 및 기타신용관련부채	114,597	12,781	6,244	285,261	39,758	15,446	122,243	-	596,330
유가증권매입약정	552,705	-	-	7,814	-	-	2,000	-	562,519
합 계	4,411,574	301,376	271,916	2,786,283	326,646	132,221	980,050	92,781	9,302,847

### (3) 유동성위험

유동성위험은 자산·부채간 자금 기일의 불일치 또는 급격한 자금유출 등으로 인하여, 예상치 못한 손실(비정상적인 자산의 처분, 고금리 조달 등)이 발생하거나 지급불능 상태가 될 위험을 말합니다.

자금의 조달 및 운용과 관련한 유동성 변동요인을 조기에 예측하고, 체계적인 관리를통하여 적정수준의 유동성을 확보함으로써, 자금부족으로 인한 위험을 최소화하고 안정적인 수익확보를 추구하고 있습니다.

연결실체는 다음의 기본 원칙에 따라 유동성위험을 관리하고 있습니다.

- 한도(또는 비율)관리를 통하여 위험을 적정 수준으로 유지
- 자금의 조달 및 운용은 일시에 집중되지 않도록 기간별로 적절히 분산
- 통화별로 예상되는 자금수요뿐만 아니라 예상하지 못한 자금수요까지 감안하여 관리
- 유동성위기 발생시 조치할 수 있는 비상계획을 수립
- 자산부채의 자금기일 불일치에 따른 손실을 최소화하고 안정적인 수익확보
- 자금조달방법의 다양화와 조달원의 분산관리

연결실체는 ALM시스템을 이용하여 위험관리측면에서 자산/부채의 만기 또는 이자율의 불일치로부터 발생하는 금리위험 및 유동성위험을 산출하여 이에 따른 자산/부채의 운영 방향성을 제언함으로써, 연결실체가 수용할 수 있는 위험 및 수익의 정도를 제시하고 회사 전체의 적정 위험을 관리합니다.

당기말과 전기말 현재 금융상품부채의 할인 전 계약현금흐름의 잔존만기에 따른 만기별 구성내역은 다음과 같습니다.

<제 31(당) 기>

(단위: 백만원)								
구 분	1월이하	1월~3월	3월~6월	6월~1년	1년~5년	5년초과	합 계	
<b>&lt;비파생금융상품&gt;</b>								
자 산	현금 및 상각후원가 측정 예치금	455,013	-	-	-	-	455,013	
	당기손익-공정가치 측정 대출채권	27	76	127	1,788	62,541	64,859	
	상각후원가 측정 대출채권	397,106	664,557	1,068,933	1,864,390	3,844,201	7,914,511	
	당기손익-공정가치 측정 유가증권	71,850	21,283	40,742	139,948	1,328,413	2,244,428	
	기타포괄손익-공정가치 측정 유가증권	49,399	76	238	15,374	13,440	78,653	
	기타금융자산	26,604	-	1,060	6,324	17,696	-	51,684
	합 계	999,999	685,992	1,111,100	2,027,824	5,266,291	717,942	10,809,148
부 채	차입금	31,425	41,172	5,154	68,352	1,530,716	4,065	1,680,884
	사채	231,318	429,403	607,936	1,289,107	4,982,117	42,566	7,582,447
	기타금융부채	17,927	3	57,603	30,212	7,298	3,367	116,410
	합 계	280,670	470,578	670,693	1,387,671	6,520,131	49,998	9,379,741
난외항목	지급보증	100,000	-	-	-	-	100,000	
	대출약정 및 기타 신용관련 부채	690,926	-	-	-	-	690,926	
	유가증권매입약정	689,336	-	-	-	-	689,336	
	합 계	1,480,262	-	-	-	-	1,480,262	
<b>&lt;파생금융상품&gt;</b>								
순액 및 총액 결제파생상품	290	9	19	28	1,214	-	1,560	

<제 30(전) 기>

(단위: 백만원)								
구 분	1월이하	1월~3월	3월~6월	6월~1년	1년~5년	5년초과	합 계	
<b>&lt;비파생금융상품&gt;</b>								
자 산	현금 및 상각후원가 측정 예치금	631,844	-	-	-	-	631,844	
	당기손익-공정가치 측정 대출채권	29	930	51	7,517	17,298	26,324	
	상각후원가 측정 대출채권	152,833	472,778	886,507	1,313,185	3,649,824	6,501,704	
	당기손익-공정가치 측정 유가증권	33,013	22,255	28,488	54,422	1,034,432	1,676,780	
	기타포괄손익-공정가치 측정 유가증권	20,165	711	207	414	23,034	47,969	
	기타금융자산	23,544	-	1,582	4,695	16,846	-	46,667
	합 계	861,428	496,674	916,835	1,380,233	4,741,434	534,684	8,931,288
부 채	차입금	20,877	31,137	147,017	93,762	458,596	751,389	
	사채	181,676	399,718	658,414	1,136,733	4,601,648	7,000,597	
	기타금융부채	16,960	4	79,888	17,723	4,352	120,612	
	합 계	219,513	430,859	885,319	1,248,218	5,064,596	24,093	7,872,598
난외항목	대출약정 및 기타 신용관련 부채	596,330	-	-	-	-	596,330	
	유가증권매입약정	562,519	-	-	-	-	562,519	
	합 계	1,158,849	-	-	-	-	1,158,849	
<b>&lt;파생금융상품&gt;</b>								
순액 및 총액 결제파생상품	11,835	716	6,187	2,889	(255)	-	21,372	

#### (4) 시장위험

연결실체는 시장 위험(금융상품의 공정가치나 미래 현금흐름이 시장가격의 변동에 의하여 변동할 위험)에 대한 익스포저로 경영활동을 수행합니다. 시장 위험은 이자율환율 그리고 지분상품의 노출된 포지션(이는 모두 전반적이고 세부적인 시장 움직임에 노출되어 있으며 시장 이자율, 이자율, 신용 스프레드, 환산율 그리고 주가지수와 같은 가격의 급속한 변동)으로부터 발생합니다.

연결실체의 시장위험의 익스포저는 트레이딩 포지션(Trading Position)과 비트레이딩 포지션(Non-trading Position)으로 구분하고 있으며, 각 활동으로부터 발생하는 시장 위험은 리스크관리부에서 모니터링하고 있습니다.

##### 1) 시장위험 측정기법

연결실체는 금융감독원에서 제시하고 있는 '시장리스크기준 자기자본비율 산출기준'의 표준 방법에 의거하여 금리, 주가, 환율, 옵션리스크 등에 대한 소요자기자본을 산출하고 있으며, 시장가격변동에 따라 발생하게 할 수 있는 손실 규모를 부담 가능한 범위 내로 관리하고 있습니다.

2) 트레이딩 포지션의 시장리스크 관리

당기와 전기 연결실체가 보유중인 트레이딩 포지션에 대한 VaR의 내역은 다음과 같습니다.

<제 31(당) 기>

(단위: 백만원)				
구 분	평균	최고	최저	기말
금리 위험	2,188	4,175	402	2,607
주가 위험	1,179	2,196	429	2,196
환율 위험	1,922	4,702	841	4,702
옵션 변동성 위험	82	214	33	149
합 계	5,371	11,287	1,705	9,654

<제 30(전) 기>

(단위: 백만원)				
구 분	평균	최고	최저	기말
금리 위험	1,139	2,131	554	1,358
주가 위험	545	1,411	-	-
환율 위험	1,344	2,995	327	496
옵션 변동성 위험	184	313	105	107
합 계	3,212	6,850	986	1,961

### 3) 비트레이딩 포지션 금리리스크 관리

금리위험이란 시장금리의 변동으로 인해 순이자이익 또는 순자산가치가 변동하는 위험을 말합니다.

연결실체는 금리변동에 따라 발생하게 될 순자산가치의 감소 및 자금부문 이익의 변동을 부담 가능한 범위 내로 관리함으로써 안정적 수익 확보를 추구하고 있습니다.

지배기업은 다음의 기본 원칙에 따라 금리위험을 관리하고 있습니다.

- 리스크관리부는 일선부서로부터 독립되어 위험을 측정 및 모니터링, 통제, 보고
- 리스크관리부는 시장 위기상황 시 금리위험이 회사에 미치는 영향을 평가, 보고

연결실체는 다양한 분석방법을 사용하여 비시장성 금융상품의 금리위험을 측정하고 관리합니다.

#### ① 금리VaR(Value at Risk)

시장이자율 변동에 대한 최대 손실규모로 금리변동에 따른 향후 1년간 최대 순자산가치감소 예상액입니다. 연결실체는 국제결제은행의 만기구간별 수정 듀레이션 Proxy를 이용하여 금리VaR를 산출하고 있습니다.

#### ② 금리EaR(Earning at Risk)

금리변동에 따른 향후 1년간 최대 순이자이익 감소 예상액입니다. 연결실체는 국제결제은행이 제시한 만기구간별 "금리개정 중간시점"을 사용하여 금리EaR 값을 산출하고 있습니다.

#### ③ 비트레이딩포지션에 대한 VaR

당기말과 전기말 현재 연결실체가 보유중인 비트레이딩포지션에 대한 VaR의 내역은다음과 같습니다.

(단위: 백만원)		
구분	제 31(당) 기	제 30(전) 기
금리 VaR	107,812	59,466
금리 EaR	22,648	17,948

#### 4) 외환위험

연결실체는 통화에 노출되어 외환위험, 특히 주로 달러화 관련된 환율변동위험에 노출되어 있습니다. 외환위험은 미래예상거래, 인식된 자산과 부채와 관련하여 발생하고 있습니다. 환율변동으로 인한 위험의 노출정도는 통화선도, 통화스왑계약을 활용하여 승인된 정책에서 정하는 한도 내에서 관리되고 있습니다. 지배기업의 경영진은 연결실체 내의 회사들이 각각의 기능통화에 대한 외환위험을 관리하도록 하는 정책을 수립하고 있습니다. 외환위험은 미래예상거래 및 인식된 자산, 부채가 기능통화 외의 통화로 표시될 때 발생하고 있습니다.

지배기업 재무부의 위험관리 정책은 외부와의 외환계약을 특정 자산, 부채 또는 미래예상거래에 대해 총액 기준으로 외환위험에 대한 위험회피로 지정하고 있습니다. 이러한 환노출은 주로 관련 외화로 표시되는 차입금을 통해 관리되고 있습니다.

보고기간말 현재 다른 모든 변수가 일정하고 외화에 대한 기능통화의 환율이 1% 변동시 환율변동이 법인세비용차감전순이익에 미치는 영향은 1% 상승시 262백만원의 이익상승효과, 1% 하락시 262백만원의 이익감소효과가 발생할 것으로 예상됩니다.



당기말과 전기말 현재 외화자산·부채의 통화별 구성내역은 다음과 같습니다.

<제 31(당) 기>

(단위: 백만원)	
구 분	USD
<b>&lt;자산&gt;</b>	
현금 및 상각후원가측정예치금	16,656
상각후원가 측정 대출채권	81,002
당기손익-공정가치 측정 유가증권	45,131
기타금융자산	2,447
자산합계	145,236
<b>&lt;부채&gt;</b>	
차입부채	237,100
기타금융부채	498
부채합계	237,598
난내 외화 순노출액	(92,362)
<b>&lt;난외&gt;</b>	
파생상품	118,550
난외 외화 순노출액	118,550
외화 순노출액	26,188

<제 30(전) 기>

(단위: 백만원)	
구 분	USD
<b>&lt;자산&gt;</b>	
현금 및 상각후원가측정예치금	4,405
상각후원가 측정 대출채권	92,084
당기손익-공정가치 측정 유가증권	37,078
기타금융자산	2,316
자산합계	135,883
<b>&lt;부채&gt;</b>	
차입부채	-
기타금융부채	-
부채합계	-
난내 외화 순노출액	135,883
<b>&lt;난외&gt;</b>	
파생상품	(106,624)
난외 외화 순노출액	(106,624)
외화 순노출액	29,259

(5) 자본위험관리

연결실체는 여신전문금융업감독규정 제8조에 따라 경영지도비율을 유지하기 위하여매월 조정총자산에 의한 조정자기자본비율을 산출하고 있으며 경영지도비율을 7% 이상으로 유지하고 있습니다.

(6) 금융상품 상계

연결실체는 실행가능한 일괄상계약정 또는 이와 유사한 약정의 적용을 받는 금융상품을 보유하고 있습니다. 유사한 약정은 파생상품청산약정 등을 포함합니다.

당기말과 전기말 현재 실행가능한 일괄 상계약정 또는 이와 유사한 약정의 적용을 받는 금융자산과 금융부채의 내역은 다음과 같습니다.

<제 31(당) 기>

(단위:백만원)						
구분	인식된 금융상품 총액	상계되는 인식된 금융상품 총액	연결재무상태표에 표시되는 금융상품 순액	연결재무상태표에서 상계되지 않는 관련금액		순액
				금융상품	수취한 현금담보	
<금융자산>						
파생상품	1,275	-	1,275	-	-	1,275
<금융부채>						
파생상품	-	-	-	-	-	-

<제 30(전) 기>

(단위:백만원)						
구분	인식된 금융상품 총액	상계되는 인식된 금융상품 총액	연결재무상태표에 표시되는 금융상품 순액	연결재무상태표에서 상계되지 않는 관련금액		순액
				금융상품	수취한 현금담보	
<금융자산>						
파생상품	10,857	-	10,857	-	-	10,857
<금융부채>						
파생상품	429	-	429	-	-	429

## 5. 중요한 회계추정과 판단

연결실체는 재무제표를 작성함에 있어 미래에 대한 추정과 가정을 하고 있습니다. 이러한 추정 및 판단은 지속적으로 평가되며, 과거 경험 및 현재의 상황에서 합리적으로 예측가능한 미래의 사건과 같은 다른 요소들을 고려하여 이루어집니다. 이렇게 산출된 회계추정치는 실제 발생결과와 일치하지 않을 수 있습니다. 보고기간 말 현재 인식된 자산과 부채의 장부금액을 중요하게 변동시킬 수 있는 유의적인 위험을 포함하고 있는 회계추정과 가정은 다음과 같습니다.

### (1) 금융상품의 공정가치

연결실체는 주석 6에서 기술한대로 정상거래시장에서 거래되지 않는 다양한 금융상품의 공정가치를 결정하기 위해 평가모형을 이용하는 경우 일반적인 가치평가모형부터 발전된 자체 평가모형까지 다양한 방법을 사용하며 이때 다양한 투입변수와 가정을 적용합니다.

### (2) 대손충당금

상각후원가로 측정되는 예치금 및 대출채권의 손상차손은 주석 3. (7)에 기술된 회계정책에 따라 측정되고 있습니다.

### (3) 법인세

정상적인 영업과정에서 최종 세금가액의 결정을 불확실하게 하는 여러 종류의 거래와 계산 방식이 존재합니다. 연결실체는 보고기간말 현재까지의 영업활동의 결과로 미래에 부담할 것으로 예상되는 법인세효과를 최선의 추정과정을 거쳐 당기법인세 및 이연법인세로 인식하였습니다. 하지만 실제 미래 최종 법인세부담은 인식한 관련 자산·부채와 일치하지 않을 수 있으며, 이러한 차이는 최종 법인세효과가 확정된 시점의 당기법인세 및 이연법인세자산·부채에 영향을 줄 수 있습니다.

#### (4) 확정급여부채

확정급여채무의 현재가치는 많은 가정을 사용하는 보험수리적 방식에 의해 결정되는 다양한 요소들에 따라 달라질 수 있습니다. 연금의 순원가(이익)를 결정하는 데 사용되는 가정은 할인율을 포함하고 있으며, 이러한 가정의 변동은 확정급여채무의 장부금액에 영향을 줄 것입니다. 연결실체는 매년 말 적합한 할인율을 결정하고 있습니다. 이러한 할인율은 확정급여채무의 정산 시 발생할 것으로 예상되는 미래의 추정 현금 유출액의 현재가치를 결정할 때 사용되어야 하는 이자율을 나타냅니다. 연결실체는 연금이 지급되는 통화로 표시되고 관련 확정급여채무의 기간과 유사한 만기를 가진 우량 회사채 이자율을 고려하여 적절한 할인율을 결정하고 있습니다. 확정급여채무와 관련된 다른 주요한 가정들은 일부 현재의 시장 상황에 근거하고 있습니다.

## 6. 금융상품의 공정가치

활성시장에서 거래되는 금융상품(당기손익-공정가치측정금융상품, 기타포괄손익-공정가치측정금융상품 등)의 공정가치는 보고기간 종료일 현재 고시되는 시장가격에 기초하여 산정됩니다. 활성시장에서 거래되지 아니하는 금융상품(예: 장외파생상품)의 공정가치는 평가기법을 사용하여 결정하고 있습니다. 연결실체는 다양한 평가기법을 활용하고 있으며 보고기간 종료일 현재 시장상황에 근거하여 가정을 수립하고 있습니다.

금융상품은 합리적인 판단력과 거래의사가 있는 독립된 당사자 사이의 최근 거래를 사용하는 방법, 실질적으로 동일한 다른 금융상품의 현행공정가치를 이용할 수 있다면 이를 참조하는 방법, 추정현금흐름할인방법, 옵션가격결정모형과 같은 다양한 기법들을 사용하여 공정가치를 산정하고 있습니다.

연결실체는 공정가치측정에 사용된 투입변수의 유의성을 반영하는 공정가치 서열체계를 이용하여 공정가치측정치를 분류하고 있습니다. 공정가치 서열체계는 다음과 같습니다.

- 수준 1: 동일한 자산이나 부채에 대한 활성시장의 (조정되지 않은)공시가격
- 수준 2: 직접적으로(예: 가격) 또는 간접적으로(예: 가격에서 도출되어) 관측가능한 자산이나 부채에 대한 투입변수(단, 수준 1에 포함된 공시가격은 제외)
- 수준 3: 관측가능한 시장자료에 기초하지 않은 자산이나 부채에 대한 투입변수

공정가치 측정치 전체를 공정가치 서열체계의 어느 수준으로 구분하는지는 공정가치측정치 전체에 유의적인 투입변수 중 가장 낮은 수준의 투입변수에 기초하여 결정합니다. 이러한 목적상 투입변수의 유의성은 공정가치 측정치 전체에 대해 평가되며, 공정가치 측정에서 관측가능한 투입변수를 이용하지만 그러한 관측가능한 투입변수가 관측가능하지 않은 투입변수에 기초한 유의적인 조정이 필요한 경우, 측정치는 수준 3의 측정치로 분류하고 있습니다. 공정가치 측정치 전체에 대한 특정 투입변수의 유의성을 평가할 때에는 당해 자산이나 부채에 특유한 요소를 고려하여 판단할 것이 요구됩니다.

(1) 공정가치로 측정하는 금융상품

1) 당기말과 전기말 현재 금융상품자산 및 금융상품부채의 평가수준별 공정가치의 내역은 다음과 같습니다.

<제 31(당) 기>

(단위: 백만원)				
구 분	수준 1	수준 2	수준 3	합 계
<b>&lt;금융자산&gt;</b>				
당기손익-공정가치 측정 대출채권	-	-	63,538	63,538
당기손익-공정가치 측정 유가증권(*1)				
채무증권	936	154,113	1,862,311	2,017,360
지분증권	11,074	-	215,993	227,067
소 계	12,010	154,113	2,078,304	2,244,427
<b>파생상품자산</b>				
매매목적	-	282	8	290
위험회피목적	-	993	-	993
소 계	-	1,275	8	1,283
<b>기타포괄손익-공정가치 측정 유가증권(*1)</b>				
채무증권	-	74,691	-	74,691
지분증권	33	-	1,608	1,641
소 계	33	74,691	1,608	76,332
합 계	12,043	230,079	2,143,458	2,385,580
<b>&lt;금융부채&gt;</b>				
<b>파생상품부채</b>				
매매목적	-	-	-	-
위험회피목적	-	-	-	-
합 계	-	-	-	-

당기손익-공정가치 측정 및 기타포괄손익-공정가치 측정 유가증권의 시장성 없는 지분증권 중 세아상역(주) 외 119개 종목과 출자금 중 체네시스1호사모투자합자회사 외 539개 종목, 수익증권 중 한화오피스전문투자형사모부동산투자신탁7호 외 145개 종목, 투자사채 중 카카오게임즈 외 36개 종목은 독립적인 외부평가기관의 전문가적 판단에 근거한 합리적인 평가모형과 적절한 추정치를 사용하여 산정한 금액을 공정가치로 인식하였습니다. 외부평가기관은 공정가치 산정시 DCF모형(Discounted Cash Flow Model), IMV모형(Imputed Market Value Model), FCFF모형(Free Cash Flow to the Firm Model), 배당할인모형, 위험조정할인율법, 순자산가치평가법 중 평가 대상의 특성을 고려하여 적합하다고 판단된 1개 이상의 평가방법을 사용하여 공정가치를 산정하고 있습니다.

(\*1)

<제 30(전) 기>

(단위: 백만원)				
구 분	수준 1	수준 2	수준 3	합 계
<b>&lt;금융자산&gt;</b>				
당기손익-공정가치 측정 대출채권	-	-	25,673	25,673
당기손익-공정가치 측정 유가증권(*1)				
채무증권	-	56,415	1,503,379	1,559,794
지분증권	23,198	-	93,788	116,986
소 계	23,198	56,415	1,597,167	1,676,780
<b>파생상품자산</b>				
매매목적	-	9,141	223	9,364
위험회피목적	-	1,716	-	1,716
소 계	-	10,857	223	11,080
<b>기타포괄손익-공정가치 측정 유가증권(*1)</b>				
채무증권	-	42,581	-	42,581
지분증권	790	-	2,055	2,845
소 계	790	42,581	2,055	45,426
합 계	23,988	109,853	1,625,118	1,758,959
<b>&lt;금융부채&gt;</b>				
<b>파생상품부채</b>				
매매목적	-	331	-	331
위험회피목적	-	98	-	98
합 계	-	429	-	429

(\*1) 당기손익-공정가치 측정 및 기타포괄손익-공정가치 측정 유가증권의 시장성 없는 지분증권 중 (주)티에스아이 외 134개 종목과 출자금 중 큐브 그로스 제1호 투자조합 외 358개 종목, 수익증권 중 이시스 사모부동산투자신탁24호 외 123개 종목은 독립적인 외부평가기관의 전문가적 판단에 근거한 합리적인 평가모형과 적절한 추정치를 사용하여 산정한 금액을 공정가치로 인식하였습니다. 외부평가기관은 공정가치 산정시 DCF모형(Discounted Cash Flow Model), IMV모형(Imputed Market Value Model), FCF모형(Free Cash Flow to the Firm Model), 배당할인모형, 위험조정할인율법, 순자산가치평가법 중 평가 대상의 특성을 고려하여 적합하다고 판단된 1개 이상의 평가방법을 사용하여 공정가치를 산정하고 있습니다.



2) 공정가치서열 수준 3의 변동내역

당기와 전기 중 공정가치 수준 3에 해당하는 금융상품의 증감내역은 다음과 같습니다.

<제 31(당) 기>

(단위: 백만원)						
구 분	당기손익-공정가치 측정 금융자산	기타포괄손익-공정 가치 측정 유가증권	당기손익-공정가치 측정 지정금융부채	순파생상품 (매매목적)	순파생상품 (위험회피목적)	합계
기초 금액	1,622,840	2,055	-	223	-	1,625,118
총손익	67,723	(440)	-	-	-	67,283
- 당기손익인식금액(*1)	67,723	-	-	-	-	67,723
- 기타포괄손익인식금액	-	(440)	-	-	-	(440)
매입	977,192	-	-	-	-	977,192
결제	(453,272)	(7)	-	(215)	-	(453,494)
수준 3으로 이동	-	-	-	-	-	-
수준 3으로부터의 이동 (*2)	(72,641)	-	-	-	-	(72,641)
기말 금액	2,141,842	1,608	-	8	-	2,143,458

<제 30(전) 기>

(단위: 백만원)						
구 분	당기손익-공정가치 측정 금융자산	기타포괄손익-공정 가치 측정 유가증권	당기손익-공정가치 측정 지정금융부채	순파생상품 (매매목적)	순파생상품 (위험회피목적)	합계
기초 금액	1,455,557	2,118	-	258	-	1,457,933
총손익	19,610	(63)	-	(44)	-	19,503
- 당기손익인식금액(*1)	19,610	-	-	(44)	-	19,566
- 기타포괄손익인식금액	-	(63)	-	-	-	(63)
매입	597,259	-	-	9	-	597,268
결제	(398,789)	-	-	-	-	(398,789)
수준 3으로 이동	-	-	-	-	-	-
수준 3으로부터의 이동 (*2)	(50,797)	-	-	-	-	(50,797)
기말 금액	1,622,840	2,055	-	223	-	1,625,118

(\*1) 당기와 전기 중 공정가치 수준 3으로 분류된 금융상품의 증감내역 중 당기손익으로 인식된 금액과 보고기간 말 현재 보유하고 있는 금융상품 관련 당  
기손익 인식액은 포괄손익계산서 상 다음과 같은 개별항목으로 표시되고 있습니다.

(단위: 백만원)				
구 분	제 31(당) 기		제 30(전) 기	
	당기손익 인식금액	보고기간말 보유 금융상품 관련 당기손익 인식액	당기손익 인식금액	보고기간말 보유 금융상품 관련 당기손익 인식액
당기손익-공정가치측정 금융자산 관련손익	67,723	67,218	19,610	17,108
기타영업손익	-	-	(44)	-
합 계	67,723	67,218	19,566	17,108

(\*2) 해당 금융상품에 대한 관측가능한 시장 자료의 이용가능 여부가 변경됨에 따라 수준간 이동이 발생하였습니다. 연결실체는 수준 간 이동을 발생시키  
는 사건이나 상황의 변동이 일어난 보고기간 말에 수준의 변동을 인식합니다.

3) 당기말과 전기말 현재 공정가치 수준 2로 분류된 금융상품의 공정가치 측정시 사용된 평가방법과 투입변수는 다음과 같습니다.

<제 31(당) 기>

(단위 : 백만원)				
금융상품 종류	가치평가기법	종 류	장부금액	투입변수
<금융자산>				
당기손익-공정가치측정금융자산	순자산가치법	채무증권	154,113	기초자산의 공정가치
매매목적 파생상품자산	DCF모형	통화선도	282	할인율, 환율
위험회피목적 파생상품자산	DCF모형	통화스왑	862	할인율, 환율
		이자율스왑	131	할인율
기타포괄손익-공정가치측정유가증권	DCF모형	채무증권	74,691	할인율
금융자산 합계			230,079	
<금융부채>				
매매목적 파생상품부채	DCF모형	통화선도	-	할인율, 환율
위험회피목적 파생상품부채		이자율스왑	-	할인율
금융부채 합계			-	

<제 30(전) 기>

(단위 : 백만원)				
금융상품 종류	가치평가기법	종 류	장부금액	투입변수
<금융자산>				
당기손익-공정가치측정금융자산	순자산가치법	채무증권	56,415	기초자산의 공정가치
매매목적 파생상품자산	DCF모형	통화선도	9,141	할인율, 환율
위험회피목적 파생상품자산	DCF모형	통화스왑	1,716	할인율, 환율
기타포괄손익-공정가치측정유가증권	DCF모형	채무증권	42,581	할인율
금융자산 합계			109,853	
<금융부채>				
매매목적 파생상품부채	DCF모형	통화선도	331	할인율, 환율
위험회피목적 파생상품부채		이자율스왑	98	할인율, 환율
금융부채 합계			429	

4) 당기말과 전기말 현재 공정가치 수준 3으로 분류된 금융상품의 공정가치 측정시 사용된 평가기법 및 유의적이지만 관측가능하지 않은 투입변수는 다음과 같습니다.

<제 31(당) 기>

(단위 : 백만원)					
금융상품 종류	가치평가기법	종류	장부금액	유의적이지만 관측가능하지 않은 투입변수	범위
파생상품자산	옵션모형(*)	주식관련	8	기초자산의 변동성	-
당기손익-공정가치측정금융자산	할인된 현금흐름, 순자산 가치법, 유사기업비교법, 옵션모형(*)	채무증권, 지분증권, 대출채권	2,141,842	할인율	2.59% ~ 17.06%
				성장율	0.00% ~ 1.00%
				기초자산의 변동성	19.48% ~ 38.65%
기타포괄손익-공정가치측정유가증권	순자산가치법	지분증권	1,608	-	-
금융자산 합계			2,143,458		

(\*) 공정가치를 측정하기 위해 적용된 옵션모형은 이항모형입니다.

<제 30(전) 기>

(단위 : 백만원)					
금융상품 종류	가치평가기법	종류	장부금액	유의적이지만 관측가능하지 않은 투입변수	범위
파생상품자산	옵션모형(*)	주식관련	223	기초자산의 변동성	-
당기손익-공정가치측정금융자산	할인된 현금흐름, 순자산 가치법, 유사기업비교법, 옵션모형(*)	채무증권, 지분증권, 대출채권	1,622,840	할인율	2.17% ~ 16.30%
				성장율	0.00% ~ 1.00%
				기초자산의 변동성	18.49% ~ 40.77%
기타포괄손익-공정가치측정유가증권	순자산가치법	지분증권	2,055	-	-
금융자산 합계			1,625,118		

(\*) 공정가치를 측정하기 위해 적용된 옵션모형은 이항모형입니다.

5) 관측가능하지 않은 투입변수의 변경에 대한 민감도

당기말과 전기말 현재 수준 3으로 분류된 금융상품의 공정가치 측정 시 관측가능하지 않은 투입변수를 합리적으로 가능한 대체적인 가정에 따른 투입변수로 변경하는 경우 당기손익 또는 기타포괄손익 등으로 인식되는 변동의 효과는 다음과 같습니다.

<제 31(당) 기>

(단위: 백만원)		
금융상품 종류	유리한 변동	불리한 변동
당기손익-공정가치측정금융자산(*1)	6,590	(8,122)

(\*1) 주요 관측불가능한 투입변수인 기초자산의 변동성을 10%만큼 증가 또는 감소시킴으로써 공정가치 변동을 산출하고 있습니다.

<제 30(전) 기>

(단위: 백만원)		
금융상품 종류	유리한 변동	불리한 변동
당기손익-공정가치측정금융자산(*1)	7,319	(6,754)

(\*1) 주요 관측불가능한 투입변수인 기초자산의 변동성을 10%만큼 증가 또는 감소시킴으로써 공정가치 변동을 산출하고 있습니다.

(2) 상각후원가로 측정하는 금융상품

1) 상각후원가로 측정하는 금융상품의 공정가치 산출방법은 다음과 같습니다.

구분	공정가치 산출 방법
대출채권	대출채권의 공정가치는 수취할 것으로 예상되는 기대 현금흐름의 현재가치로 평가됩니다. 기대현금흐름은 공정가치를 결정하기 위해 현재 시장 이자율에 차주의 신용위험 등을 고려한 할인율로 할인하였습니다.
유가증권	최근 거래가격의 산술평균한 값을 공정가치로 산출하였습니다.
차입부채 및 사채	차입부채와 사채는 계약상 현금흐름을 시장이자율에 잔여위험을 고려한 할인율로 할인한 현재가치를 공정가치로 산출하였습니다.

2) 당기말과 전기말 현재 상각후원가로 측정하는 금융상품 자산·부채의 장부금액 및 공정가치 내역은 다음과 같습니다.

(단위: 백만원)					
구 분		제 31(당) 기		제 30(전) 기	
		장부금액	공정가치	장부금액	공정가치
상각후원가측정예치금		455,011	455,011	631,844	631,844
상각후원가측정 대출채권(*1)	가계	19,362	22,970	37,900	42,140
	기업	7,191,095	7,246,496	5,846,207	5,882,082
	소 계	7,210,457	7,269,466	5,884,107	5,924,222
기타금융자산(*2)		50,864	51,734	45,659	46,223
자산 총계		7,716,332	7,776,211	6,561,610	6,602,289
차입부채	차입금	1,593,098	1,580,621	715,000	722,567
사채	원화사채	7,354,238	7,299,057	6,794,623	6,843,046
기타금융부채(*3)		113,934	116,627	116,270	118,999
부채 총계		9,061,270	8,996,305	7,625,893	7,684,612

(\*1) 상각후원가 측정 금융자산 범주로 분류되지 않는 금융리스채권이 포함되어 있습니다.

(\*2) 미수금, 미수수익, 보증금, 가지급금 등으로 구성되어 있습니다.

(\*3) 기타금융부채 범주로 분류되지 않는 리스부채가 포함되어 있습니다.

3) 당기말과 전기말 현재 연결재무상태표에서 공정가치로 측정되지는 않으나 공정가치가 공시되는 금융상품 자산·부채의 평가수준별 공정가치의 내역은 다음과 같습니다.

<제 31(당) 기>

(단위: 백만원)					
구 분		수준 1	수준 2	수준 3	합 계
상각후원가측정예치금		-	455,011	-	455,011
상각후원가측정 대출채권(*1)	가계대출	-	-	22,970	22,970
	기업대출	-	-	7,246,496	7,246,496
	소 계	-	-	7,269,466	7,269,466
기타금융자산(*2)		-	-	51,734	51,734
자산 총계		-	455,011	7,321,200	7,776,211
차입부채	차입금	-	-	1,580,621	1,580,621
사채	원화사채	-	-	7,299,057	7,299,057
기타금융부채(*3)		-	-	116,627	116,627
부채 총계		-	-	8,996,305	8,996,305

(\*1) 상각후원가 측정 금융자산의 범주로 분류되지 않는 금융리스채권이 포함되어 있습니다.

(\*2) 미수금, 미수수익, 보증금, 가지급금 등으로 구성되어 있습니다.

(\*3) 기타금융부채 범주로 분류되지 않는 리스부채가 포함되어 있습니다.

<제 30(전) 기>

(단위: 백만원)					
구 분		수준 1	수준 2	수준 3	합 계
상각후원가측정예치금		-	631,844	-	631,844
상각후원가측정 대출채권(*1)	가계대출	-	-	42,140	42,140
	기업대출	-	-	5,882,082	5,882,082
	소 계	-	-	5,924,222	5,924,222
기타금융자산(*2)		-	-	46,223	46,223
자산 총계		-	631,844	5,970,445	6,602,289
차입부채	차입금	-	-	722,567	722,567
사채	원화사채	-	-	6,843,046	6,843,046
기타금융부채(*3)		-	-	118,999	118,999
부채 총계		-	-	7,684,612	7,684,612

(\*1) 상각후원가 측정 금융자산의 범주로 분류되지 않는 금융리스채권이 포함되어 있습니다.

(\*2) 미수금, 미수수익, 보증금, 가지급금 등으로 구성되어 있습니다.

(\*3) 기타금융부채 범주로 분류되지 않는 리스부채가 포함되어 있습니다.

## 7. 금융상품의 범주별 분류

(1) 당기말과 전기말 현재 각 금융자산과 금융부채의 범주별 장부금액은 다음과 같습니다.

<제 31(당) 기>

(단위: 백만원)								
구 분	당기손익- 공정가치 측정 금융자산	기타포괄손익- 공정가치 측정 금융자산	상각후원가 측정 금융자산	위험회피 파생상품자산	당기손익- 공정가치 측정 금융부채	상각후원가 측정 금융부채	위험회피 파생상품부채	합 계
<b>&lt;금융자산&gt;</b>								
상각후원가 측정 예치금	-	-	455,011	-	-	-	-	455,011
당기손익-공정가치 측정 유가증권	2,244,427	-	-	-	-	-	-	2,244,427
당기손익-공정가치 측정 대출채권	63,538	-	-	-	-	-	-	63,538
파생상품자산	290	-	-	993	-	-	-	1,283
상각후원가 측정 대출채권(*1)	-	-	7,210,457	-	-	-	-	7,210,457
기타포괄손익-공정가치 측정 유가증권	-	76,332	-	-	-	-	-	76,332
기타금융자산	-	-	50,864	-	-	-	-	50,864
합 계	2,308,255	76,332	7,716,332	993	-	-	-	10,101,912
<b>&lt;금융부채&gt;</b>								
차입부채	-	-	-	-	-	1,593,098	-	1,593,098
사채	-	-	-	-	-	7,354,238	-	7,354,238
기타금융부채(*2)	-	-	-	-	-	113,934	-	113,934
합 계	-	-	-	-	-	9,061,270	-	9,061,270

(\*1) 상각후원가 측정 금융자산의 범주로 분류되지 않는 금융리스채권이 포함되어 있습니다.

(\*2) 금융부채의 범주로 분류되지 않는 리스부채가 포함되어 있습니다.



<제 30(전) 기>

(단위: 백만원)								
구 분	당기손익- 공정가치 측정 금융자산	기타포괄손익- 공정가치 측정 금융자산	상각후원가 측정 금융자산	위험회피 파생상품자산	당기손익- 공정가치 측정 금융부채	상각후원가 측정 금융부채	위험회피 파생상품부채	합 계
<금융자산>								
상각후원가 측정 예치금	-	-	162,954	-	-	-	-	162,954
당기손익-공정가치 측정 유가증권	1,676,780	-	-	-	-	-	-	1,676,780
당기손익-공정가치 측정 대출채권	25,673	-	-	-	-	-	-	25,673
파생상품자산	9,364	-	-	1,716	-	-	-	11,080
상각후원가 측정 대출채권(*1)	-	-	5,884,107	-	-	-	-	5,884,107
기타포괄손익-공정가치 측정 유가증권	-	45,426	-	-	-	-	-	45,426
기타금융자산	-	-	45,659	-	-	-	-	45,659
합 계	1,711,817	45,426	6,092,720	1,716	-	-	-	7,851,679
<금융부채>								
파생상품부채	-	-	-	-	331	-	98	429
차입부채	-	-	-	-	-	715,000	-	715,000
사채	-	-	-	-	-	6,794,623	-	6,794,623
기타금융부채(*2)	-	-	-	-	-	116,270	-	116,270
합 계	-	-	-	-	331	7,625,893	98	7,626,322

(\*1) 금융자산의 범주로 분류되지 않는 금융리스채권이 포함되어 있습니다.

(\*2) 금융부채 범주로 분류되지 않는 리스부채가 포함되어 있습니다.

(2) 당기와 전기 중 발생한 금융상품의 범주별 포괄손익은 다음과 같습니다.

<제 31(당) 기>

(단위: 백만원)								
구 분	순손익							기타포괄손익
	이자수익/비용(*)	수수료수익/비용	당기손익-공정가치 측정금융자산관련 손익	신용손실충당금 전입액	파생상품 관련손익	기타손익	합 계	
<b>&lt;금융자산&gt;</b>								
당기손익-공정가치 측정 유가증권	-	6,820	191,073	-	-	4,129	202,022	-
당기손익-공정가치 측정 대출채권	989	-	1,109	-	-	-	2,098	-
기타포괄손익-공정가치 측정 유가증권	1,436	-	-	63	-	514	2,013	(1,678)
상각후원가 측정 예치금	425	-	-	-	-	-	425	-
상각후원가 측정 대출채권 (*1)	380,199	22,791	-	(32,456)	-	-	370,534	-
위험회피파생상품자산	-	-	-	-	8,709	-	8,709	170
기타자산	168	-	-	(29)	-	-	139	-
합 계	383,217	29,611	192,182	(32,422)	8,709	4,643	585,940	(1,508)
<b>&lt;금융부채&gt;</b>								
차입부채	(19,004)	-	-	-	-	-	(19,004)	-
사채	(130,575)	-	-	-	-	-	(130,575)	-
파생상품부채	-	-	-	-	(12,001)	-	(12,001)	-
기타금융부채	(1,959)	-	-	-	-	-	(1,959)	-
합 계	(151,538)	-	-	-	(12,001)	-	(163,539)	-

(\*1) 금융리스채권 관련 이자수익/비용 및 수수료 금액이 상각후원가 측정 금융자산 관련 순손익에 포함되어 있습니다.

(\*2) 리스부채의 이자비용 금액이 기타금융부채 관련 순손익에 포함되어 있습니다.

<제 30(전) 기>

(단위: 백만원)								
구 분	순손익							기타포괄손익
	이자수익/비용(*)	수수료수익/비용	당기손익-공정가치 측정금융자산관련 손익	신용손실총당금 전입액	파생상품 관련손익	기타손익	합 계	
<b>&lt;금융자산&gt;</b>								
당기손익-공정가치 측정 유가증권	-	2,474	115,134	-	-	92,513	210,121	-
당기손익-공정가치 측정 대출채권	1,080	-	6,034	-	-	-	7,114	-
기타포괄손익-공정가치 측정 유가증권	451	-	-	(232)	-	3	222	1,286
상각후원가 측정 금융자산 (*1)	309,191	18,577	-	(61,206)	-	-	266,562	-
파생상품자산	-	-	-	-	21,916	-	21,916	(105)
기타금융자산	259	-	-	(555)	-	-	(296)	-
합 계	310,981	21,051	121,168	(61,993)	21,916	92,516	505,639	1,181
<b>&lt;금융부채&gt;</b>								
상각후원가 측정 금융부채	(149,636)	-	-	-	-	-	(149,636)	-
파생상품부채	-	-	-	-	(2,135)	-	(2,135)	-
기타금융부채(*2)	(2,528)	-	-	-	-	-	(2,528)	-
합 계	(152,164)	-	-	-	(2,135)	-	(154,299)	-

(\*1) 금융리스채권 관련 이자수익/비용 및 수수료 금액이 상각후원가 측정 금융자산 관련 순손익에 포함되어 있습니다.

(\*2) 리스부채의 이자비용 금액이 기타금융부채 관련 순손익에 포함되어 있습니다.

8. 영업부문정보

(1) 보고부문에 대한 일반정보

구분	내용
기업금융부문	기업금융 및 시설대여 업무
전략영업부문	기업금융 및 시설대여 업무
투자금융부문	유가증권의 매매, 위탁매매, 인수 및 이에 수반되는 업무 (신기술사업금융업무 포함)
종합금융부문	개인금융 및 대출성 투자업무
SI금융부문	유가증권의 매매, 위탁매매, 인수 및 이에 수반되는 업무 (신기술사업금융업무 포함)

(2) 당기와 전기 중 보고부문별 영업이익 및 법인세차감전순이익은 다음과 같습니다.

<제 31(당) 기>

(단위: 백만원)						
구 분	기업금융부문	전략영업부문	종합금융부문	투자금융부문	SI금융부문	합 계
순이자손익	135,197	66,595	40,764	(10,596)	(281)	231,679
순수수료손익	10,140	4,021	5,053	7,536	2,062	28,812
지분법손익	4,606	1,338	550	23,474	(324)	29,644
기타영업손익	(40,067)	(15,677)	(11,855)	148,796	(508)	80,689
영업이익	109,876	56,277	34,512	169,210	949	370,824
영업외손실	(641)	(282)	(180)	(536)	(1)	(1,640)
법인세차감전순이익	109,235	55,995	34,332	168,674	948	369,184

<제 30(전) 기>

(단위: 백만원)					
구 분	기업금융부문	전략영업부문	투자금융부문	리테일금융부문	합 계
순이자손익	94,727	37,394	(7,361)	34,057	158,817
순수수료손익	8,189	6,128	5,567	1,462	21,346
지분법손익	2,420	749	28,964	-	32,133
기타영업손익	(28,008)	(5,671)	65,027	(32,500)	(1,152)
영업이익	77,328	38,600	92,197	3,019	211,144
영업외손실	(555)	(224)	(380)	(191)	(1,350)
법인세차감전순이익	76,773	38,376	91,817	2,828	209,794

(3) 당기말과 전기말 현재 보고부문별 자산 내역은 다음과 같습니다.

(단위: 백만원)		
구 분	제 31(당) 기	제 30(전) 기
기업금융부문	4,045,695	3,770,715
전략금융부문	1,831,216	1,765,976
종합금융부문	1,235,209	-
투자금융부문	3,784,047	2,693,847
리테일금융부문	-	670,811
SI금융부문	25,530	-
합 계	10,921,697	8,901,349

9. 현금 및 상각후원가측정예치금

당기말과 전기말 현재 현금 및 상각후원가측정예치금의 종류별 내역은 다음과 같습니다.

(단위: 백만원)			
구 분	제 31(당) 기	제 30(전) 기	
현 금	2	-	
원화예치금	정기예금	10,000	160,000
	기타금융기관예치금	428,355	467,439
	소 계	438,355	627,439
외화예치금	외화기타예치금	16,656	4,405
합 계	455,013	631,844	

(\*) 당기말 및 전기말 현재 사용이 제한되어 있는 예치금 내역은 없습니다.

10. 당기손익-공정가치측정유가증권 및 당기손익-공정가치측정대출채권  
 당기말과 전기말 현재 당기손익-공정가치측정유가증권 및 당기손익-공정가치측정대출채권  
 의내역은 다음과 같습니다.

(단위: 백만원)			
구 분		제 31(당) 기	제 30(전) 기
당기손익-공정가치측정유가증권			
채무증권	회사채	19,779	-
	풋가능주식	63,507	44,833
	풋가능출자금	1,167,814	824,072
	수익증권	746,039	679,889
	기타채무증권	20,221	11,000
	소 계	2,017,360	1,559,794
지분증권	주식	151,598	116,986
	기타 당기손익-공정가 치측정유가증권	75,469	-
	소 계	227,067	116,986
유가증권 합계		2,244,427	1,676,780
당기손익-공정가치측정대출채권		63,538	25,673
합 계		2,307,965	1,702,453

11. 기타포괄손익-공정가치측정유가증권과 상각후원가측정유가증권

(1) 기타포괄손익-공정가치측정유가증권과 상각후원가측정유가증권 내역

당기말과 전기말 현재 기타포괄손익-공정가치측정유가증권 및 상각후원가측정유가증권의 내역은 다음과 같습니다.

(단위: 백만원)			
구 분	제 31(당) 기	제 30(전) 기	
기타포괄손익-공정가치측정유가증권			
채무증권	회사채	25,487	22,702
	국공채	49,204	19,879
소 계		74,691	42,581
지분증권	주식	1,641	2,845
합 계		76,332	45,426

당기말과 전기말 현재 지분상품에 대한 투자 중 기타포괄손익-공정가치 측정 항목으로 지정한 내역은 하단과 같습니다.

구 분	제 31(당) 기	제 30(전) 기	
시장성주식	33	790	
비시장성주식	1,608	2,055	
합 계		1,641	2,845

상기 내역의 지분증권은 기타포괄손익-공정가치 측정 항목으로 지정한 지분증권으로 정책상 필요에 따른 보유 등의 이유로 기타포괄손익-공정가치 측정 선택권을 행사하였습니다.

보고기간에 인식한 배당금 중에서 보고기간에 제거한 지분상품으로 인한 배당금 인식액은 없으며, 보고기간 말 현재 보유하고 있는 지분상품과 관련된 배당금 인식액은 3.7백만원입니다.

(2) 당기와 전기 중 기타포괄손익-공정가치측정 채무증권과 상각후원가측정 채무증권의 총 장부금액 변동내역은 다음과 같습니다.

<제 31(당) 기>

(단위: 백만원)						
구 분	기타포괄손익-공정가치 측정 채무증권			상각후원가 측정 채무증권		
	12개월 기대신용손실	전체기간 기대신용손실	합 계	12개월 기대신용손실	전체기간 기대신용손실	합 계
기초	42,581	-	42,581	-	-	-
- 12개월 기대신용손실로 대체	-	-	-	-	-	-
- 전체기간 기대신용손실로 대체	-	-	-	-	-	-
- 신용이 손상된 금융자산으로 대체	-	-	-	-	-	-
취득	32,641	-	32,641	-	-	-
기타	(531)	-	(531)	-	-	-
기말	74,691	-	74,691	-	-	-

<제 30(전) 기>

(단위: 백만원)						
구 분	기타포괄손익-공정가치 측정 채무증권			상각후원가 측정 채무증권		
	12개월 기대신용손실	전체기간 기대신용손실	합 계	12개월 기대신용손실	전체기간 기대신용손실	합 계
기초	-	-	-	-	-	-
- 12개월 기대신용손실로 대체	-	-	-	-	-	-
- 전체기간 기대신용손실로 대체	-	-	-	-	-	-
- 신용이 손상된 금융자산으로 대체	-	-	-	-	-	-
취득	42,240	-	42,240	-	-	-
기타	341	-	341	-	-	-
기말	42,581	-	42,581	-	-	-



(3) 당기와 전기 중 기타포괄손익-공정가치측정 지분증권의 변동내역은 다음과 같습니다.

(단위 : 백만원)		
구 분	제 31(당) 기	제 30(전) 기
기초	2,845	2,147
감소	(6)	-
평가	(1,198)	698
기말	1,641	2,845

(4) 당기와 전기 중 기타포괄손익-공정가치측정 유가증권과 상각후원가측정 유가증권의 신용손실충당금 변동내역은 다음과 같습니다.

<제 31(당) 기>

(단위: 백만원)						
구 분	기타포괄손익-공정가치 측정 채무증권			상각후원가 측정 채무증권		
	12개월	전체기간	합 계	12개월	전체기간	합 계
	기대신용손실	기대신용손실		기대신용손실	기대신용손실	
기초	232	-	232	-	-	-
- 12개월 기대신용손실로 대체	-	-	-	-	-	-
- 전체기간 기대신용손실로 대체	-	-	-	-	-	-
- 신용이 손상된 금융자산으로 대체	-	-	-	-	-	-
신용손실충당금환입액	(63)	-	(63)	-	-	-
기말	169	-	169	-	-	-

<제 30(전) 기>

(단위: 백만원)						
구 분	기타포괄손익-공정가치 측정 채무증권			상각후원가 측정 채무증권		
	12개월	전체기간	합 계	12개월	전체기간	합 계
	기대신용손실	기대신용손실		기대신용손실	기대신용손실	
기초	-	-	-	-	-	-
- 12개월 기대신용손실로 대체	-	-	-	-	-	-
- 전체기간 기대신용손실로 대체	-	-	-	-	-	-
- 신용이 손상된 금융자산으로 대체	-	-	-	-	-	-
신용손실충당금전입액	232	-	232	-	-	-
기말	232	-	232	-	-	-

(5) 당기와 전기 중 기타포괄손익-공정가치측정유가증권 및 상각후원가측정유가증권에 대하여 인식한 처분손익은 없습니다.

12. 상각후원가측정대출채권

(1) 상각후원가 측정 대출채권의 구성 내역

당기말과 전기말 현재 상각후원가 측정 대출채권의 구성내역은 다음과 같습니다.

(단위: 백만원)		
구 분	제 31(당) 기	제 30(전) 기
대출금	7,125,907	5,654,582
금융리스채권	234,079	353,558
할부금융채권	12,114	20,675
대출채권 총계	7,372,100	6,028,815
차감 : 현재가치할인차금	(691)	(1,301)
차감 : 이연대출부대수익	(40,089)	(23,064)
대손충당금차감전 대출채권 총계	7,331,320	6,004,450
차감 : 대손충당금	(120,863)	(120,343)
대손충당금차감후 대출채권 총계	7,210,457	5,884,107

(2) 대손충당금 증감내역

당기와 전기 중 상각후원가 측정 금융상품으로 분류되는 대출채권 및 기타자산에 대한 대손충당금 변동내역은 다음과 같습니다.

<제 31(당) 기>

1) 상각후원가 측정 대출채권

(단위: 백만원)							
구 분	가계대출			기업대출			합 계
	12개월 기대신용손실	신용위험이 증가한 금융자산	신용이 손상된 금융자산	12개월 기대신용손실	신용위험이 증가한 금융자산	신용이 손상된 금융자산	
기초	96	336	15,169	30,756	54,357	19,629	120,343
- 12개월 기대신용손실로 대체	7	(7)	-	1,770	(1,407)	(363)	-
- 전체기간 기대신용손실로 대체	(2)	2	-	(1,518)	1,518	-	-
- 신용이 손상된 금융자산으로 대체	(1)	(131)	132	(138)	(25,079)	25,217	-
전입(환입)액(*)	(78)	(159)	(613)	(8,135)	49,641	(8,200)	32,456
상각	-	-	(11,271)	-	-	(22,605)	(33,876)
할인차금 상각	-	-	(26)	-	-	(1,019)	(1,045)
매각	-	-	-	-	-	(118)	(118)
회수	-	-	191	-	-	2,912	3,103
기말	22	41	3,582	22,735	79,030	15,453	120,863

(\*) COVID-19의 확산에 따른 경기침체에 대응하기 위하여 추가 적절한 대손충당금 전입액이 포함되어 있습니다. 연결실체는 당기중 개별 평가 대상 차주의 추가 선정 및 현금흐름 조정을 통하여 18,436백만원의 충당금을 추가 적립하였습니다.

2) 기타금융자산

(단위: 백만원)				
구 분	기타금융자산			합 계
	12개월 기대신용손실	신용위험이 증가한 금융자산	신용이 손상된 금융자산	
기초	148	101	747	996
- 12개월 기대신용손실로 대체	3	(2)	(1)	-
- 전체기간 기대신용손실로 대체	(7)	7	-	-
- 신용이 손상된 금융자산으로 대체	-	(83)	83	-
전입(환입)액(*)	(23)	204	(152)	29
상각	-	-	(320)	(320)
기타	-	-	100	100
기말	121	227	457	805

(\*) COVID-19의 확산에 따른 경기침체에 대응하기 위하여 전기말 기준으로 추가 적절한 대손충당금 전입액이 포함되어 있습니다.

<제 30(전) 기>

1) 상각후원가 측정 대출채권

(단위: 백만원)							
구 분	가계대출			기업대출			합 계
	12개월 기대신용손실	신용위험이 증가한 금융자산	신용이 손상된 금융자산	12개월 기대신용손실	신용위험이 증가한 금융자산	신용이 손상된 금융자산	
기초	240	188	3,469	14,809	20,296	31,004	70,006
- 12개월 기대신용손실로 대체	14	(14)	-	762	(668)	(94)	-
- 전체기간 기대신용손실로 대체	(2)	2	-	(673)	673	-	-
- 신용이 손상된 금융자산으로 대체	(4)	(37)	41	(4)	(41)	45	-
전입(환입)액(*)	191	197	13,115	16,555	34,097	(2,949)	61,206
상각	-	-	(1,427)	-	-	(9,720)	(11,147)
할인차금 상각	-	-	(160)	-	-	(694)	(854)
매각	(343)	-	-	(693)	-	-	(1,036)
회수	-	-	131	-	-	1,912	2,043
기타	-	-	-	-	-	125	125
기말	96	336	15,169	30,756	54,357	19,629	120,343

(\*) COVID-19의 확산에 따른 경기침체에 대응하기 위하여 전기말 기준으로 추가 적립한 대손충당금 전입액이 포함되어 있습니다. 연결실체는 전기말 기준으로 변경된 미래전망정보를 반영한 예측부도를 재추정을 통해 16,007백만원의 총당금을 추가 적립하였습니다.

2) 기타금융자산

(단위: 백만원)				
구 분	기타금융자산			합 계
	12개월 기대신용손실	신용위험이 증가한 금융자산	신용이 손상된 금융자산	
기초	72	13	572	657
- 12개월 기대신용손실로 대체	2	(2)	-	-
- 전체기간 기대신용손실로 대체	(2)	2	-	-
- 신용이 손상된 금융자산으로 대체	-	(1)	1	-
전입(환입)액(*)	78	89	388	555
상각	-	-	(214)	(214)
매각	(2)	-	-	(2)
기말	148	101	747	996

(\*) COVID-19의 확산에 따른 경기침체에 대응하기 위하여 전기말 기준으로 추가 적립한 대손충당금 전입액이 포함되어 있습니다.

(3) 이연대출부대수익

당기와 전기 중 이연대출부대수익 변동내역은 다음과 같습니다.

(단위: 백만원)		
구 분	제 31(당) 기	제 30(전) 기
기초잔액	(23,064)	(8,790)
신규발생	(53,467)	(26,772)
상각액	36,442	12,498
기말잔액	(40,089)	(23,064)

(4) 상각후원가 측정 금융상품으로 분류되는 대출채권 및 기타금융자산 대손충당금 반영 전 장부금액 변동내역

당기와 전기 중 상각후원가 측정 금융상품으로 분류되는 대출채권 및 기타금융자산의 대손충당금 반영 전 장부금액 변동내역은 다음과 같습니다.

<제 31(당) 기>

1) 상각후원가 측정 대출채권

(단위: 백만원)							
구 분	가계대출			기업대출			합 계
	12개월 기대신용손실	신용위험이 증가한 금융자산	신용이 손상된 금융자산	12개월 기대신용손실	신용위험이 증가한 금융자산	신용이 손상된 금융자산	
기초 총 장부금액	34,660	2,739	16,102	5,187,339	740,311	23,299	6,004,450
- 12개월 기대신용손실로 대체	85	(85)	-	76,438	(75,752)	(686)	-
- 전체기간 기대신용손실로 대체	(342)	342	-	(237,991)	237,991	-	-
- 신용이 손상된 금융자산으로 대체	(194)	(485)	678	(22,165)	(25,696)	47,862	-
순증감(*1)	(15,991)	(1,620)	(1,612)	1,293,642	109,925	(3,794)	1,380,550
상각	-	-	(11,271)	-	-	(22,605)	(33,876)
매각	-	-	-	-	-	(19,804)	(19,804)
기말 총 장부금액	18,218	891	3,897	6,297,263	986,779	24,272	7,331,320

(\*1) 실행, 회수 및 채권조정, 출자전환, 환율변동 등으로 인한 금액입니다.

2) 기타금융자산

(단위: 백만원)				
구 분	기타금융자산			합 계
	12개월 기대신용손실	신용위험이 증가한 금융자산	신용이 손상된 금융자산	
기초 총 장부금액	44,177	1,956	522	46,655
- 12개월 기대신용손실로 대체	295	(294)	(1)	-
- 전체기간 기대신용손실로 대체	(1,119)	1,119	-	-
- 신용이 손상된 금융자산으로 대체	(70)	(99)	169	-
순증감(*1)	4,843	389	-	5,232
상각	-	-	(320)	(320)
기타	-	-	102	102
기말 총 장부금액	48,126	3,071	472	51,669

(\*1) 실행, 회수 및 채권조정, 출자전환, 환율변동 등으로 인한 금액입니다.

<제 30(전) 기>

1) 상각후원가 측정 대출채권

(단위: 백만원)							
구 분	가계대출			기업대출			합 계
	12개월 기대신용손실	신용위험이 증가한 금융자산	신용이 손상된 금융자산	12개월 기대신용손실	신용위험이 증가한 금융자산	신용이 손상된 금융자산	
기초 총 장부금액	269,976	11,583	4,683	4,616,238	683,619	36,497	5,622,596
- 12개월 기대신용손실로 대체	2,698	(2,698)	-	68,237	(68,042)	(195)	-
- 전체기간 기대신용손실로 대체	(1,489)	1,489	-	(167,393)	167,393	-	-
- 신용이 손상된 금융자산으로 대체	(4,139)	(854)	4,993	(2,238)	(1,295)	3,533	-
순증감(*1)	80,764	(6,781)	7,853	1,278,495	(41,364)	(6,816)	1,312,151
상각	-	-	(1,427)	-	-	(9,720)	(11,147)
매각(*2)	(313,150)	-	-	(606,000)	-	-	(919,150)
기말 총 장부금액	34,660	2,739	16,102	5,187,339	740,311	23,299	6,004,450

(\*1) 실행, 회수 및 채권조정, 출자전환, 환율변동 등으로 인한 금액입니다.

연결실체는 동일지배하 특수관계자인 신한카드에 리테일 영업부문 금융자산을 양도할 것을 2020년 8월 13일 이사회 및 주주총회에서 결의하였으며, 해당 자산의 이전은 2020년 10월말 거래 종료되었습니다. 이로 인해 전기에 인식된 매각이익은 6,852백만원입니다.

2) 기타금융자산

<제 30(전) 기>

(단위: 백만원)				
구 분	기타금융자산			합 계
	12개월 기대신용손실	신용위험이 증가한 금융자산	신용이 손상된 금융자산	
기초 총 장부금액	42,452	1,689	376	44,517
- 12개월 기대신용손실로 대체	231	(231)	-	-
- 전체기간 기대신용손실로 대체	(605)	605	-	-
- 신용이 손상된 금융자산으로 대체	(26)	(18)	44	-
순증감(*1)	2,125	(89)	316	2,352
상각	-	-	(214)	(214)
기말 총 장부금액	44,177	1,956	522	46,655

(\*1) 실행, 회수 및 채권조정, 출자전환, 환율변동 등으로 인한 금액입니다.

13. 리스자산

(1) 당기말과 전기말 현재 리스자산의 내역은 다음과 같습니다.

(단위: 백만원)		
구 분	제 31(당) 기	제 30(전) 기
운용리스자산	69	6,292
감가상각누계액	(59)	(5,482)
합 계	10	810

(2) 운용리스자산

당기말과 전기말 현재 취득원가를 기준으로 한 운용리스자산에 대한 업종별 내역은 다음과 같습니다.

(단위: 백만원)		
구 분	제 31(당) 기	제 30(전) 기
제조업	69	6,292

(3) 당기와 전기 중 운용리스자산의 변동내역은 다음과 같습니다.

(단위: 백만원)		
구 분	제 31(당) 기	제 30(전) 기
기초장부금액	810	2,568
취득액	-	6,223
처분액	(311)	(6,405)
감가상각비	(489)	(1,576)
기말장부금액	10	810



(4) 당기말과 전기말 현재 금융리스채권의 리스총투자와 회수할 최소리스료의 현재가치는 다음과 같습니다.

<제 31(당) 기>

(단위: 백만원)			
구 분	총투자액	미실현이자수익	최소리스료의 현재가치
1년 이내	105,281	8,672	96,609
1년 초과 ~ 2년 이내	73,918	4,537	69,381
2년 초과 ~ 3년 이내	48,256	1,778	46,478
3년 초과 ~ 4년 이내	19,731	262	19,469
4년 초과 ~ 5년 이내	2	-	2
5년 초과	2,140	-	2,140
합 계	249,328	15,249	234,079

당기 중 인식한 금융리스채권에 대한 이자수익은 12,770 백만원입니다.

<제 30(전) 기>

(단위: 백만원)			
구 분	총투자액	미실현이자수익	최소리스료의 현재가치
1년 이내	140,870	13,356	127,514
1년 초과 ~ 2년 이내	99,276	8,092	91,184
2년 초과 ~ 3년 이내	67,608	4,303	63,305
3년 초과 ~ 4년 이내	48,143	1,795	46,348
4년 초과 ~ 5년 이내	20,849	267	20,582
5년 초과	4,625	-	4,625
합 계	381,371	27,813	353,558

전기 중 인식한 금융리스채권에 대한 이자수익은 16,680 백만원입니다.

(5) 리스료 회수계획

당기말 및 전기말 현재 실행된 리스계약에 대한 연도별 리스료 회수계획은 다음과 같습니다.

<제 31(당) 기>

(단위: 백만원)				
구 분	금융리스			운용리스
	최소리스료	현재가치조정	최소리스료의 현재가치	최소리스료
1년 이내	105,281	(8,672)	96,609	10
1년 초과 ~ 2년 이내	73,918	(4,537)	69,381	27
2년 초과 ~ 3년 이내	48,256	(1,778)	46,478	-
3년 초과 ~ 4년 이내	19,731	(262)	19,469	-
4년 초과 ~ 5년 이내	2	-	2	-
5년 초과	2,140	-	2,140	-
합 계	249,328	(15,249)	234,079	37

<제 30(전) 기>

(단위: 백만원)				
구 분	금융리스			운용리스
	최소리스료	현재가치조정	최소리스료의 현재가치	최소리스료
1년 이내	140,870	(13,356)	127,514	1,175
1년 초과 ~ 2년 이내	99,276	(8,092)	91,184	10
2년 초과 ~ 3년 이내	67,608	(4,303)	63,305	27
3년 초과 ~ 4년 이내	48,143	(1,795)	46,348	-
4년 초과 ~ 5년 이내	20,849	(267)	20,582	-
5년 초과	4,625	-	4,625	-
합 계	381,371	(27,813)	353,558	1,212

(6) 당기 및 전기 중 사용권자산의 증감내역은 다음과 같습니다.

<제 31(당) 기>

(단위: 백만원)			
구 분	부동산	차량	합계
기초	3,584	319	3,903
취득	1,846	622	2,468
처분	(275)	(55)	(330)
감가상각	(518)	(210)	(728)
합 계	4,637	676	5,313

<제 30(전) 기>

(단위: 백만원)			
구 분	부동산	차량	합계
기초	1,485	199	1,684
취득	3,061	311	3,372
처분	(360)	(16)	(376)
감가상각	(602)	(175)	(777)
합 계	3,584	319	3,903

(7) 당기 및 전기 리스부채의 만기구성내역은 다음과 같습니다.

<제 31(당) 기>

(단위: 백만원)							
구 분	1월 이하	1월~3월	3월~6월	6월~1년	1년~5년	5년 초과	합 계
부동산	-	-	-	5	925	3,367	4,297
차량	-	3	-	-	320	391	714
합 계	-	3	-	5	1,244	3,759	5,011

<제 30(전) 기>

(단위: 백만원)							
구 분	1월 이하	1월~3월	3월~6월	6월~1년	1년~5년	5년 초과	합 계
부동산	-	-	6	6	-	3,196	3,208
차량	-	4	-	-	324	-	328
합 계	-	4	6	6	324	3,196	3,536

(8) 당기 및 전기 소액기초자산리스료와 단기리스료는 다음과 같습니다.

<제 31(당) 기>

(단위: 백만원)	
구 분	제 31(당) 기
소액기초자산리스료	43
단기리스료(*)	1
합 계	44

(\*) 리스기간이 1개월 이하인 비용도 포함하였습니다.

<제 30(전) 기>

(단위: 백만원)	
구 분	제 30(전) 기
소액기초자산리스료	58
단기리스료(*)	9
합 계	67

(\*) 리스기간이 1개월 이하인 비용도 포함하였습니다.

14. 파생상품

(1) 공정가치

당기말과 전기말 현재 파생상품자산·부채는 다음과 같습니다.

<제 31(당) 기>

(단위: 백만원)					
구 분			미결제약정	공정가치	
				자산	부채
외환 파생상품	장외파생상품	통화선도	82,985	282	-
신용 파생상품	주식관련 파생상품	주식옵션	2,075	8	-
위험회피 파생상품	현금흐름 위험회피	통화스왑	35,565	862	-
		이자율스왑	20,000	131	-
		소 계	55,565	993	-
총 계			140,625	1,283	-

<제 30(전) 기>

(단위: 백만원)					
구 분			미결제약정	공정가치	
				자산	부채
외환 파생상품	장외파생상품	통화선도	103,360	9,141	331
신용 파생상품	주식관련 파생상품	주식옵션	2,775	223	-
위험회피 파생상품	현금흐름 위험회피	통화스왑	25,024	1,716	-
		이자율스왑	20,000	-	98
		소 계	45,024	1,716	98
총 계			151,159	11,080	429

(2) 파생상품 관련손익

당기와 전기 중 파생상품 관련손익의 내역은 다음과 같습니다.

(단위: 백만원)						
구 분			제 31(당) 기		제 30(전) 기	
			평가손익	처분손익	평가손익	처분손익
외환관련	장외파생상품	통화선도	(8,528)	1,923	8,301	10,113
	장외파생상품	통화스왑(*)	840	(627)	1,633	(229)
이자율관련	장외파생상품	이자율스왑(*)	230	-	(98)	-
주식관련	장외파생상품	장외주식옵션	-	3,040	-	(44)
합 계			(7,458)	4,336	9,836	9,840

(\*) 해당 파생상품의 평가손익 중 당기 170백만원 및 전기 (105)백만원은 현금흐름위험회피회계적용  
으로 인해서 기타포괄손익으로 계상되었습니다.

(3) 위험회피목적 관련 손익

당기와 전기 중 위험회피수단의 시기별 명목금액, 평균가격조건, 평균헤지비율은 다음과 같습니다.

<제 31(당) 기>

(단위: 백만원)							
구 분	1년 이내	1년 초과 2년 이내	2년 초과 3년 이내	3년 초과 4년 이내	4년 초과 5년 이내	5년 초과	합 계
이자율위험							
명목금액	-	20,000	-	-	-	-	20,000
평균가격조건(CD, %)	-	1.69%	-	-	-	-	1.69%
평균헤지비율	-	100%	-	-	-	-	100%
환위험							
명목금액	-	-	-	-	35,565	-	35,565
평균가격조건(USD)	-	-	-	-	1147.7	-	1,147.70
평균헤지비율	-	-	-	-	100%	-	100%
합 계	-	20,000	-	-	35,565	-	55,565

<제 30(전) 기>

(단위: 백만원)							
구 분	1년 이내	1년 초과 2년 이내	2년 초과 3년 이내	3년 초과 4년 이내	4년 초과 5년 이내	5년 초과	합 계
이자율위험							
명목금액	-	-	20,000	-	-	-	20,000
평균가격조건(CD, %)	-	-	1.06%	-	-	-	1.06%
평균헤지비율	-	-	100%	-	-	-	100%
환위험							
명목금액	25,024	-	-	-	-	-	25,024
평균가격조건(USD)	1,163.30	-	-	-	-	-	1,163.30
평균헤지비율	100%	-	-	-	-	-	100%
합 계	25,024	-	20,000	-	-	-	45,024

(4) 위험회피회계가 재무상태표, 포괄손익계산서에 미치는 영향

1) 위험회피목적 및 전략

연결실체는 연결실체의 자산과 부채에서 발생하는 환위험 및 이자율위험을 회피하기 위하여 파생금융상품을 거래하고 있습니다. 연결실체는 외화차입금의 환율 변동으로 인한 현금흐름 변동위험을 회피하기 위하여 통화스왑을 활용하는 현금흐름위험회피회계를 적용하고 있으며, CD금리 기준으로 발행한 회사채의 금리 변동으로 인한 현금흐름 변동위험을 회피하기 위하여 이자율스왑을 활용하는 현금흐름위험회피회계를 적용하고 있습니다.

2) 당기말과 전기말 현재 위험회피수단이 연결재무상태표, 연결포괄손익계산서 및 연결자본변동표에 미치는 영향은 다음과 같습니다.

<제 31(당) 기>

(단위: 백만원)					
구 분		명목금액	장부금액(*)		공정가치 변동
			자산	부채	
현금흐름위험회피	이자율스왑	20,000	131	-	230
	통화스왑	35,565	862	-	840

(\*) 관련 계정과목은 이자율스왑자산/부채 및 통화스왑자산/부채 금액으로 표시되어 있습니다.

<제 30(전) 기>

(단위: 백만원)					
구 분	명목금액	장부금액(*)		공정가치 변동	
		자산	부채		
현금흐름위험회피	이자율스왑	20,000	-	98	(98)
	통화스왑	25,024	1,716	-	1,633

(\*) 관련 계정과목은 이자율스왑자산/부채 및 통화스왑자산/부채 금액으로 표시되어 있습니다.

3) 당기말과 전기말 현재 위험회피대상이 연결재무상태표, 연결포괄손익계산서 및 연결자본변동표에 미치는 영향은 다음과 같습니다.

<제 31(당) 기>

(단위: 백만원)						
구 분	장부금액	공정가치 변동	현금흐름위험회피 적립금	외화환산 적립금		
					자산	부채
현금흐름위험회피	이자율위험: 원화사채, 외화사채	-	19,974	-	94	-
	환위험: 외화사채, 외화대출	-	35,565	(1,860)	-	-

<제 30(전) 기>

(단위: 백만원)						
구 분	장부금액	공정가치 변동	현금흐름위험회피 적립금	외화환산 적립금		
					자산	부채
현금흐름위험회피	이자율위험: 원화사채, 외화사채	-	19,974	-	(98)	-
	환위험: 외화사채, 외화대출	25,024	-	(1,605)	22	-



4) 당기와 전기 중 현금흐름위험 위험회피의 비효과적인 부분으로 인하여 당기손익 및 기타 포괄손익에 미치는 금액 및 계정과목은 다음과 같습니다.

<제 31(당) 기>

(단위: 백만원)			
구 분	기타포괄손익으로 인식한 보고기간의 위험회피손익	당기손익으로 인식한 위험회피의 비효과적인 부분(*1)	현금흐름위험회피적립금에서 당기손익으로 재분류한 금액
이자율위험	192	38	-
환위험	(22)	8	854
합 계	170	46	854

(\*1) 위험회피의 비효과적인 부분이라 함은 위험회피수단과 위험회피대상항목의 위험회피손익의 차이입니다.

<제 30(전) 기>

(단위: 백만원)			
구 분	기타포괄손익으로 인식한 보고기간의 위험회피손익	당기손익으로 인식한 위험회피의 비효과적인 부분(*1)	현금흐름위험회피적립금에서 당기손익으로 재분류한 금액
환위험	(6)	34	1,605

(\*1) 위험회피의 비효과적인 부분이라 함은 위험회피수단과 위험회피대상항목의 위험회피손익의 차이입니다.

(5) 이자율지표 개혁에 영향을 받는 위험회피관계

1) 당기말 현재 이자율지표 개혁으로 인하여 위험회피관계에 노출되어 있는 익스포저는 아래와 같습니다. 당사는 노출된 이자율지표에 적용가능한 대체 지표 이자율에 대한 시장과 업계의 논의를 예의주시하고 있으며, 이자율지표 개혁으로 인한 불확실성은 노출된 이자율지표가 적용가능한 지표 이자율로 대체될 때 더 이상 나타나지 않을 것으로 판단합니다.

<제 31(당) 기>

(단위: 백만원)				
이자율지표	통화	비파생금융자산장 부금액	비파생금융부채장 부금액	위험회피수단 명 목금액
KRW 3M CD	KRW	-	19,974	20,000

2) 당기말 현재 이자율지표 개혁에 의해 영향을 받게 될 파생상품의 명목금액과 만기는 아래와 같습니다.

<제 31(당) 기>

(단위: 백만원)			
이자율지표	통화	파생상품의 명목금액	만기일자
KRW 3M CD	KRW	20,000	2023-03-17

15. 유형자산

(1) 당기말과 전기말 현재 유형자산의 내역은 다음과 같습니다.

<제 31(당) 기>

(단위: 백만원)			
구 분	취득가액	감가상각누계액	장부금액
사무실설비	2,243	(1,505)	738
차량운반구	117	(32)	85
집기비품	6,533	(5,025)	1,508
리스사용권자산	6,534	(1,221)	5,313
합 계	15,427	(7,783)	7,644

<제 30(전) 기>

(단위: 백만원)			
구 분	취득가액	감가상각누계액	장부금액
사무실설비	2,010	(1,094)	916
차량운반구	236	(63)	173
집기비품	7,369	(5,832)	1,537
리스사용권자산	4,620	(717)	3,903
합 계	14,235	(7,706)	6,529

(2) 당기와 전기 중 유형자산의 증감내역은 다음과 같습니다.

<제 31(당) 기>

(단위: 백만원)					
구 분	기초장부금액	취득 (자본적지출 포함)	처분액	감가상각비	기말장부금액
사무실설비	916	233	-	(411)	738
차량운반구	173	-	(55)	(33)	85
집기비품	1,537	879	(326)	(582)	1,508
리스사용권자산	3,903	2,468	(331)	(727)	5,313
합 계	6,529	3,580	(712)	(1,753)	7,644

<제 30(전) 기>

(단위: 백만원)					
구 분	기초장부금액	취득 (자본적지출 포함)	처분액	감가상각비	기말장부금액
사무실설비	919	342	-	(345)	916
차량운반구	91	117	-	(35)	173
집기비품	1,486	576	-	(525)	1,537
리스사용권자산	1,684	3,372	(376)	(777)	3,903
합 계	4,180	4,407	(376)	(1,682)	6,529

16. 무형자산

(1) 당기말과 전기말 현재 무형자산의 내역은 다음과 같습니다.

<제 31(당) 기>

(단위: 백만원)				
구 분	취득가액	상각누계액	손상차손누계액	장부금액
소프트웨어	11,167	(7,036)	-	4,131
회원권	3,449	(9)	(96)	3,344
합 계	14,616	(7,045)	(96)	7,475

<제 30(전) 기>

(단위: 백만원)				
구 분	취득가액	상각누계액	손상차손누계액	장부금액
소프트웨어	10,478	(6,699)	-	3,779
회원권	2,975	(7)	(96)	2,872
합 계	13,453	(6,706)	(96)	6,651

(2) 당기와 전기 중 무형자산의 증감내역은 다음과 같습니다.

<제 31(당) 기>

(단위: 백만원)					
구 분	기초장부금액	취득액	처분	무형자산 상각비(*1)	기말장부금액
소프트웨어	3,779	1,703	(42)	(1,309)	4,131
회원권	2,872	1,332	(858)	(2)	3,344
합 계	6,651	3,035	(900)	(1,311)	7,475

(\*1) 관련 계정과목은 일반관리비 금액으로 표시되어 있습니다.

<제 30(전) 기>

(단위: 백만원)					
구 분	기초장부금액	취득액	처분	무형자산 상각비(*1)	기말장부금액
소프트웨어	4,210	783	-	(1,214)	3,779
회원권	2,874	-	-	(2)	2,872
합 계	7,084	783	-	(1,216)	6,651

(\*1) 관련 계정과목은 일반관리비 금액으로 표시되어 있습니다.

17. 관계기업에 대한 투자자산

(1) 당기말과 전기말 현재 관계기업에 대한 투자자산의 현황은 다음과 같습니다.

피투자회사	소재지	결산월	지분율(%)	
			제 31(당) 기	제 30(전) 기
QCP 신기술투자조합 20호	한국	12월	47.17	47.17
코에프씨신한프린터어셈프2010의4호사모투자전문회사(*2)	한국	12월	6.54	6.44
드림하이 투자조합3호(*1)	한국	12월	54.55	54.55
에스엠 신기술사업투자조합 제1호(*3)	한국	12월	-	36.36
KDBC마이더스동아스노우볼투자조합2호	한국	12월	25.00	25.00
케이클라비스 마이스터 신기술조합 제구호	한국	12월	34.48	34.48
신한-알바트로스 기술투자펀드(*2)	한국	12월	16.67	16.67
신한-마이더스동아세컨더리투자조합(*1)	한국	12월	50.00	50.00
신한-케이투 글로벌 소재 투자조합(*3)	한국	12월	-	36.23
신한-수인베스트먼트청년창업벤처투자조합1호	한국	12월	24.00	24.00
KOIC 디스플레이테크투자조합	한국	12월	23.53	23.53
KDBC-마이더스동아 글로벌콘텐츠 펀드	한국	12월	23.26	23.26
신한피에스 신기술사업투자조합 제1호	한국	12월	31.94	31.94
신한-엔베스터 유동화전문펀드	한국	12월	24.92	24.92
스타셋-디에이밸류 헬스케어 투자조합 2호	한국	12월	32.05	32.05
코리아오메가프로젝트삼호조합	한국	12월	23.53	23.53
에스제이 소셜임팩트 바이오벤처펀드	한국	12월	33.33	33.33
수 딜리버리플랫폼 그로스 투자조합	한국	12월	20.00	20.00
키움-프렌드2호 신기술사업투자조합	한국	12월	23.81	23.81
케이클라비스 마이스터 신기술조합 제사십육호(*3)	한국	12월	-	32.26
스타셋-디에이밸류 헬스케어 투자조합 4호	한국	12월	47.51	47.51
에스티-히스토리 신기술조합 제일호	한국	12월	40.00	40.00
티그리스투자조합8호	한국	12월	25.32	25.32
피에스에이-신한투자조합1호	한국	12월	21.43	21.43
케이클라비스 마이스터 신기술조합 제오십구호(*3)	한국	12월	-	32.26
신한-라이노스 1호 신기술사업투자조합	한국	12월	22.48	22.48
이앤헬스케어투자조합6호	한국	12월	21.05	21.05
포트원케이프 제일호 신기술사업투자조합	한국	12월	20.00	20.00
원신한 글로벌 신기술투자조합 제1호(*2)	한국	12월	10.26	9.98
키움-신한 이노베이션 제1호 투자조합(*1)	한국	12월	50.00	50.00
원신한퓨처스 신기술투자조합 제1호	한국	12월	27.78	27.78
케이클라비스 신기술조합 제칠호	한국	12월	30.30	30.30
대신-K&T신기술투자조합	한국	12월	22.32	22.32
지엠비 바이오 투자조합 5호	한국	12월	31.39	31.39
에스티캐피탈 신기술조합 제십호(*3)	한국	12월	-	33.33
열림-신한 포트폴리오 투자조합 제1호(*2)	한국	12월	19.96	19.96
엠케이벤처스케이클라비스그로스캐피탈벤처펀드1호	한국	12월	26.67	26.67
케이에스티-신한 실험실창업 제1호 투자조합(*1)	한국	12월	50.00	50.00
스톤브릿지고성장기업1호투자조합	한국	12월	44.12	44.12

케이프 제삼호 IT투자조합	한국	12월	32.89	32.89
보난자-위드윈 혁신 IT 1호 투자조합	한국	12월	38.02	38.02
퓨처플레이-신한 테크이노베이션 제1호(*1)	한국	12월	50.00	50.00
유아이벤처투자조합 7호(*3)	한국	12월	-	24.39
스파크랩-신한 오피튜니티 제 1호	한국	12월	49.50	49.50
신영젠티움신기술사업투자조합	한국	12월	33.33	33.33
비엔더블유기술혁신사모투자합자회사	한국	12월	20.90	20.90
코리아오메가-신한 초기기업성장지원 투자조합 제1호(*1)	한국	12월	50.00	50.00
에스티-보난자 푸드테크 조합	한국	12월	38.83	38.83
뉴그린신한메자닌기술투자조합(*3)	한국	12월	-	39.22
원신한퓨처스 신기술투자조합 제2호(*2)	한국	12월	19.80	19.80
카카오-신한 제1호 트나이트 투자조합	한국	12월	48.62	48.62
디에스게임체인저아이티사모투자 합자회사	한국	12월	24.10	24.10
아이엠엠스패셜시추에이션1의2호사모투자합자회사	한국	12월	20.00	20.02
신한 헬스케어 신기술투자조합 제5호	한국	12월	20.00	20.00
에스제이-대교 에이프릴 바이오벤처펀드	한국	12월	33.33	33.33
티그리스-언리미티드투자조합 1호	한국	12월	31.75	31.75
세븐트리-한화 1호 신기술사업투자조합	한국	12월	39.99	39.99
하베스트제2호사모투자합자회사	한국	12월	22.06	22.06
프렌드-에이치비에이 신기술사업투자조합 1호(*3)	한국	12월	-	36.36
엔브이스테이션사모투자합자회사	한국	12월	25.64	25.64
시너지 그린뉴딜 제1호 신기술사업투자조합	한국	12월	28.17	28.17
에스더블유케이-신한 신기술사업투자조합 제1호(*2)(*4)	한국	12월	6.56	-
케이클라비스 제우스 신기술조합 제일호(*4)	한국	12월	39.84	-
디지에이치 신기술투자조합 1호(*4)	한국	12월	46.51	-
에스더블유에스 신기술조합(*4)	한국	12월	21.65	-
에스티캐피탈 신기술조합 제1호(*4)	한국	12월	24.39	-
에이제이-코스넷세미콘벤처투자조합(*4)	한국	12월	22.22	-
씨엘바이아웃제1호사모투자 합자회사(*4)	한국	12월	21.43	-
에임오퍼스밀키트솔루션 창업벤처전문PEF(*4)	한국	12월	28.37	-
에이스톤 프로젝트 제1호 투자조합(*4)	한국	12월	31.25	-
큐리어스피날레 기업재무안정 사모투자 합자회사(*4)	한국	12월	27.78	-
얼머스 신한 소부장 혁신기업 투자조합(*4)	한국	12월	24.04	-
에스더블유알엔 신기술조합(*4)	한국	12월	27.27	-
세븐트리-디에이밸류 제1호 신기술투자조합(*4)	한국	12월	36.04	-
미래에셋파트너스제10호사모투자 합자회사(*4)	한국	12월	35.71	-
씨제이엘제1호사모투자 합자회사(*4)	한국	12월	22.33	-
브레이브뉴 신기술투자조합 제1호(*4)	한국	12월	23.81	-
에이비사모투자 합자회사(*4)	한국	12월	27.22	-
원신한 커넥트 신기술투자조합 제1호(*2)(*4)	한국	12월	10.00	-
티 소부장 제일호 창업벤처전문 사모투자합자회사(*4)	한국	12월	20.98	-
케이씨에이 신성장섹터1호 사모투자 합자회사(*4)	한국	12월	26.98	-
에이스톤 프로젝트 제2호 투자조합(*4)	한국	12월	32.26	-
케이디비씨프라임 신기술투자조합(*4)	한국	12월	22.99	-



키움-신한 이노베이션 제2호 투자조합(*4)	한국	12월	42.86	-
하랑신기술투자조합7호(*4)	한국	12월	28.17	-
SKS-VLP 신기술투자조합 제2호(*4)	한국	12월	29.99	-
에이스톤 프로젝트 제3호 투자조합(*4)	한국	12월	36.36	-
레버런트-신한비스타신기술투자조합(*2)(*4)	한국	12월	13.41	-
블리츠글로벌스케일업투자조합(*4)	한국	12월	20.79	-
에트리홀딩스-신한유니콘투자조합제1호(*1)(*4)	한국	12월	50.00	-
메이플모빌리티사모투자 합자회사(*4)	한국	12월	20.18	-
에스앤에스-원-닷커넥트 1호(*4)	한국	12월	44.44	-
에스제이 이에스지 혁신성장펀드(*4)	한국	12월	28.57	-
에프티 4차산업 1호 창업벤처전문 사모투자 합자회사(*4)	한국	12월	29.64	-
에이비지제1호기업재무안정사모투자합자회사(*1)(*4)	한국	12월	76.19	-
콘텐츠성장창업벤처전문사모투자합자회사(*4)	한국	12월	21.86	-
엔비에이치-코스넷 세미콘 그로스 벤처투자조합(*4)	한국	12월	20.00	-
타임베콤 창업벤처전문 기관전용 사모투자 합자회사(*4)	한국	12월	23.53	-
하일랜드2021제8호사모투자 합자회사(*4)	한국	12월	32.67	-
한양길트엣지바이오 신기술투자조합(*4)	한국	12월	36.36	-
케이앤 세컨더리5호 투자조합(*4)	한국	12월	33.33	-
메디치2021의3사모투자 합자회사(*4)	한국	12월	24.81	-
스톤브릿지신한유니콘세컨더리 투자조합(*2)(*4)	한국	12월	19.92	-
위시그니처블랙2호사모투자 합자회사(*4)	한국	12월	39.47	-
신한타임메자닌블라인드신기술투자조합(*1)(*4)	한국	12월	50.00	-
데일리바이오헬스케어5호창업벤처전문PEF(*4)	한국	12월	28.17	-
노바신기술사업투자조합1호(*4)	한국	12월	21.28	-
(주)대한제36호오피스위탁관리부동산투자회사(*4)	한국	12월	48.05	-
메리츠 AI-SingA330-A전문투자형사모특별자산투자신탁	한국	12월	23.89	23.89
메리츠 AI-SingA330-B전문투자형사모특별자산투자신탁	한국	12월	20.16	20.16
한국대안투자자원유동화전문투자형사모투자신탁제6호	한국	12월	20.00	20.00
보고 Debt Strategy 전문투자형사모부동산투자신탁4호	한국	12월	20.00	20.00
KTB항공기전문투자형사모투자신탁 제16호	한국	12월	33.44	33.44
신한AIM재간접전문투자형사모투자신탁1-A호	한국	12월	25.00	25.00
키움마일스톤US 전문투자형사모부동산투자신탁제16-A	한국	12월	39.84	39.84
이지스글로벌개인신용회복채권투자신탁150-1호	한국	12월	25.00	25.00
오라이언 Pre-IPO 전문투자형 사모투자신탁 제20호(*3)	한국	12월	-	23.81
신한창업벤처전문투자형사모투자신탁제1호	한국	12월	30.00	30.00
현대고양복삼송주택리츠전문투자형신탁12호(*3)	한국	12월	-	28.57
JB고양복삼송주택리츠전문투자형신탁25호(*3)	한국	12월	-	28.57
삼천리미드스트림전문투자형사모투자신탁제5-4호	한국	12월	25.00	25.00
수성메자닌프로젝트P1전문투자형사모투자신탁(*3)	한국	12월	-	20.82
퍼시픽전문투자형사모증권투자신탁제20호(*3)	한국	12월	-	21.74
마이다스글로벌DEBT전문투자형사모부동산신탁제6호	한국	12월	20.05	20.05
리딩기업성장전문투자형사모투자신탁2호(*1)	한국	12월	78.08	78.08
신한BNPP스페인폐기물사업전문투자형사모신탁제1호(*3)	한국	12월	-	33.00
리치먼드전문투자형사모부동산투자신탁82호(*3)	한국	12월	-	60.00

신한창업벤처전문투자형사모투자신탁제2호	한국	12월	21.43	21.43
NH-Amundi글로벌인프라전문사모특별신탁14호	한국	12월	30.00	30.00
자비스메모리얼전문투자형사모투자신탁제1호(*1)	한국	12월	99.01	99.01
마스틴전문투자형사모부동산투자신탁제68호(*3)	한국	12월	-	53.76
베스타스 전문투자형사모부동산투자신탁37호(*2)	한국	12월	20.00	20.00
신한AIM재간접전문투자형사모투자신탁제3-A호	한국	12월	36.36	36.36
보고Realty Partners 전문투자형사모신탁5호	한국	12월	21.64	21.64
유레카4차산업신성장전문투자형사모투자신탁제2호(*1)	한국	12월	50.00	50.00
이지스사모부동산투자신탁 33호	한국	12월	40.86	40.86
파인밸류 PreIPO 6호 전문투자형사모증권투자신탁(*3)	한국	12월	-	31.58
WWG 글로벌 전문투자형 사모부동산투자신탁4호	한국	12월	29.55	29.55
파인밸류PreIPO 7호 전문투자형사모증권투자신탁	한국	12월	23.81	23.81
코람코다움전문투자형사모투자신탁제12호(*3)	한국	12월	-	33.33
수성메자닌프로젝트M1 전문투자형사모투자신탁(*3)	한국	12월	-	33.33
신한창업벤처전문투자형사모투자신탁제3호	한국	12월	21.43	21.43
퍼시픽전문투자형사모부동산투자신탁제40호	한국	12월	24.73	24.73
에이치원태양광브릿지전문사모투자신탁1호(*3)	한국	12월	-	50.00
마스틴부동산론전문투자형사모부동산투자신탁제2호	한국	12월	33.57	33.57
LB스코틀랜드전문투자형사모부동산투자신탁29호	한국	12월	23.12	23.12
신한창업벤처알파투자형사모혼합자산투자신탁제1호	한국	12월	21.43	21.43
제이알 전문투자형 사모부동산투자신탁 제16호	한국	12월	32.57	32.57
AIP Growth전문투자형사모투자신탁8호	한국	12월	36.36	36.36
카임전문투자형 사모부동산투자신탁 20호	한국	12월	38.46	38.46
KIAMCO 베트남 태양광 사모특별자산투자신탁(*1)	한국	12월	50.00	50.00
키움마일스톤US사모부동산투자신탁 제16-C호	한국	12월	28.57	28.57
스카이워크Beta-K코스닥벤처전문투자자사모신탁제1호(*4)	한국	12월	32.87	-
타임폴리오 The Venture-V 2호 신탁(*4)	한국	12월	20.73	-
파인밸류 POST IPO 5호 전문투자형 사모증권투자신탁(*4)	한국	12월	40.00	-
IBK개인채무조정전문투자형사모특별자산투자신탁13호(*1)(*4)	한국	12월	93.90	-
TI퍼스트프로퍼티전문투자형사모투자신탁제1호(*4)	한국	12월	40.00	-
엠플러스 전문투자형 사모부동산투자신탁 25호(*4)	한국	12월	41.67	-
파로스 SL 전문투자형 사모투자신탁(*4)	한국	12월	41.67	-
신한창업벤처알파일반사모혼합자산투자신탁제2호(*4)	한국	12월	21.43	-
수성코스닥벤처B11일반사모투자신탁(*4)	한국	12월	40.12	-
트레스 유진 일반 사모투자신탁(*1)(*4)	한국	12월	50.00	-
스카이워크Game Changer전문투자형사모투자신탁제1호(*4)	한국	12월	23.26	-
캡스톤전문투자형사모부동산투자신탁26호(*1)(*4)	한국	12월	50.00	-
JB인천경남부천과안주택리츠사모부동산투자신탁54호(*4)	한국	12월	39.31	-
한국투자스마트리얼에셋전문투자형사모투자신탁3호(*4)	한국	12월	33.33	-
JB화성동탄경남하동귀농귀촌리츠부동산투자신탁53호(*4)	한국	12월	31.03	-
KB Oaktree 일반사모특별자산투자신탁 제3호(*4)	한국	12월	33.33	-
신한Mezzanine전문투자형사모혼합자산투자신탁제2호(*4)	한국	12월	49.02	-
스카이워크Convertible전문투자형 사모투자신탁 제3호(*4)	한국	12월	30.30	-

- (\*1) 연결실체는 유한책임조합원(사원)으로서 조합(회사)의 경제활동에서 효익을 얻기 위하여 투자정책을 결정할 수 있는 능력을 가지고 있지 않습니다.
- (\*2) 연결실체는 업무집행조합원(사원)으로서 조합(회사)의 투자의사결정 등에 대해 유의적인 영향력을 행사할 수 없습니다.
- (\*3) 당기 중 청산하였습니다.
- (\*4) 당기 중 취득하였습니다.

(2) 당기와 전기 중 관계기업에 대한 투자자산의 증감내역은 다음과 같습니다.

<제 31(당) 기>

(단위: 백만원)						
피투자회사	기초 장부금액	취득(처분)	관계기업 이익에 대한지분	배당	대체	기말 장부금액
QCP 신기술투자조합 20호	4	-	-	-	-	4
코에프씨신한프린터어챔프2010의4호사모투자전문회사	393	-	7	-	-	400
드림하이 투자조합3호	437	-	42	-	-	479
에스엠 신기술사업투자조합 제1호(*1)	1,030	(1,100)	641	(571)	-	-
KDBC마이다스동아스노우볼투자조합2호(*1)	775	(80)	241	(340)	-	596
케이클라비스 마이스터 신기술조합 제구호	795	-	(193)	-	-	602
신한-알바트로스 기술투자펀드(*1)	4,550	(3,000)	1,819	-	-	3,369
신한-마이다스동아세컨더리투자조합(*1)	4,752	(500)	(301)	-	-	3,951
신한-케이투 글로벌 소재 투자조합(*1)	770	(645)	67	(192)	-	-
신한-수인베스트먼트청년창업벤처투자조합1호(*1)	9,968	(5,491)	2,137	(2,388)	-	4,226
KOIC 디스플레이테크투자조합	2,032	-	230	-	-	2,262
KDBC-마이다스동아 글로벌콘텐츠 펀드	1,396	-	1,559	-	-	2,955
신한피에스 신기술사업투자조합 제1호	1,243	-	(355)	-	-	888
신한-엔베스터 유동화전문펀드(*1)	4,493	330	514	-	-	5,337
스타넷-디에이밸류 헬스케어 투자조합 2호	965	-	(14)	-	-	951
코리아오메가프로젝트상호조합	3,563	-	728	-	-	4,291
에스제이 소셜임팩트 바이오벤처펀드	977	-	(11)	-	-	966
수 딜리버리플랫폼 그로스 투자조합	2,712	-	1,204	-	-	3,916
키움-프렌드2호 신기술사업투자조합(*1)	354	(194)	106	-	-	266
케이클라비스 마이스터 신기술조합 제사십육호(*1)	1,225	(806)	(270)	(149)	-	-
스타넷-디에이밸류 헬스케어 투자조합 4호	811	-	47	-	-	858
에스티-히스토리 신기술조합 제일호	949	-	65	-	-	1,014
티그리스투자조합8호	968	-	(21)	-	-	947
피에스에이-신한투자조합1호(*1)	4,163	(1,575)	285	-	-	2,873
케이클라비스 마이스터 신기술조합 제오십구호(*1)	973	(1,000)	147	(120)	-	-
신한-라이노스 1호 신기술사업투자조합(*1)	2,599	(1,073)	(19)	(140)	-	1,367
이앤헬스케어투자조합6호(*1)	15,163	(3,430)	(4,866)	-	-	6,867
포트원케이프 제일호 신기술사업투자조합(*1)	697	(660)	452	-	-	489
원신한 글로벌 신기술투자조합 제1호(*1)	2,014	(260)	(138)	-	-	1,616
키움-신한 이노베이션 제1호 투자조합(*1)	15,969	(5,150)	912	-	-	11,731
원신한퓨처스 신기술투자조합 제1호	2,915	-	(69)	-	-	2,846
케이클라비스 신기술조합 제철호	2,313	-	(162)	-	-	2,151
대신-K&T신기술투자조합	5,000	-	708	-	-	5,708
지엠비 바이오 투자조합 5호	683	-	(15)	-	-	668
에스티캐피탈 신기술조합 제십호(*1)	466	-	(50)	(416)	-	-
열림-신한 포트폴리오 투자조합 제1호(*1)	1,872	(147)	197	(240)	-	1,682
엠케이벤처스케이클라비스그로스캐피탈벤처펀드1호	970	-	(197)	-	-	773
케이에스티-신한 실험실창업 제1호 투자조합	2,299	1,250	(86)	-	-	3,463
스톤브릿지고성장기업1호투자조합	3,239	-	(275)	-	-	2,964
케이프 제삼호 IT투자조합	10,649	-	(4)	(580)	-	10,065
보난자-위드원 혁신 IT 1호 투자조합	1,976	-	(6)	-	-	1,970
퓨처플레이-신한 테크이노베이션 제1호	4,295	3,025	(171)	-	-	7,149

유아이벤처투자조합 7호(*1)	3,279	(3,000)	(10)	(269)	-	-
스파크랩-신한 오피튜니티 제 1호	4,832	-	(192)	-	-	4,640
신영젠티움신기술사업투자조합	993	-	(9)	-	-	984
비엔더블유기술혁신사모투자합자회사	4,159	-	(43)	-	-	4,116
코리아오메가-신한 초기기업성장지원 투자조합 제1호	5,931	2,000	(687)	-	-	7,244
에스티-보난자 푸드테크 조합	1,993	-	1,367	-	-	3,360
뉴그린신한메자닌신기술투자조합(*1)	4,916	(4,000)	706	(1,622)	-	-
원신한퓨처스 신기술투자조합 제2호	1,189	780	(73)	-	-	1,896
카카오-신한 제1호 트나이트 투자조합	5,681	9,000	(184)	-	-	14,497
디에스게임체인저아이티사모투자 합자회사	1,980	-	(7)	(18)	-	1,955
아이엠엠스페셜시추에이션1의2호사모투자합자회사	10,870	-	883	(160)	-	11,593
신한 헬스케어 신기술투자조합 제5호	1,996	-	91	-	-	2,087
에스제이-대교 에이프릴 바이오벤처펀드	2,000	-	(32)	-	-	1,968
티그리스-연리미티드투자조합 1호	1,995	-	(26)	-	-	1,969
세븐트리-한화 1호 신기술사업투자조합	2,203	-	(405)	-	-	1,798
하베스트제2호사모투자합자회사	2,982	-	499	-	-	3,481
프렌드-에이치비에이 신기술사업투자조합 1호(*1)	1,996	(2,000)	400	(396)	-	-
엔브이스테이션사모투자합자회사	2,425	-	(1,103)	-	-	1,322
시너지 그린뉴딜 제1호 신기술사업투자조합(*1)	10,008	(215)	(77)	(33)	-	9,683
에스더블유케이-신한 신기술사업투자조합 제1호	-	400	-	-	-	400
케이클라비스 제우스 신기술조합 제일호	-	2,000	125	-	-	2,125
디지에이치 신기술투자조합 1호	-	2,000	(20)	-	-	1,980
에스더블유에스 신기술조합	-	5,000	(197)	-	-	4,803
에스티캐피탈 신기술조합 제1호	-	2,000	(52)	-	-	1,948
에이제이-코스넷세미콘원벤처투자조합	-	3,000	(42)	-	-	2,958
씨엘비아아웃제1호사모투자 합자회사	-	13,875	(84)	-	-	13,791
에임오퍼스밀키트솔루션 창업벤처전문PEF	-	2,000	18	-	-	2,018
에이스톤 프로젝트 제1호 투자조합	-	2,000	(40)	-	-	1,960
큐리어스피날레 기업재무안정 사모투자 합자회사	-	3,500	313	(123)	-	3,690
얼머스 신한 소부장 혁신기업 투자조합	-	5,000	192	-	-	5,192
에스더블유알엔 신기술조합	-	900	167	-	-	1,067
세븐트리-디에이밸류 제1호 신기술투자조합	-	2,000	(24)	-	-	1,976
미래에셋파트너스제10호사모투자 합자회사	-	8,000	(142)	-	-	7,858
씨제이엘제1호사모투자 합자회사	-	2,680	(70)	-	-	2,610
브레이브뉴 신기술투자조합 제1호	-	1,000	7	-	-	1,007
에이비사모투자 합자회사	-	1,500	(15)	-	-	1,485
원신한 커넥트 신기술투자조합 제1호	-	24,000	(324)	-	-	23,676
티 소부장 제일호 창업벤처전문 사모투자합자회사	-	3,000	24	-	-	3,024
케이씨에이 신성장섹터1호 사모투자 합자회사	-	3,000	(1,504)	-	-	1,496
에이스톤 프로젝트 제2호 투자조합	-	2,000	(40)	-	-	1,960
케이디비씨프라임 신기술투자조합	-	2,000	(149)	-	-	1,851
키움-신한 이노베이션 제2호 투자조합	-	3,000	(323)	-	-	2,677
하량신기술투자조합7호	-	2,000	(6)	-	-	1,994
SKS-VLP 신기술투자조합 제2호	-	1,500	(56)	-	-	1,444
에이스톤 프로젝트 제3호 투자조합	-	2,000	(40)	-	-	1,960
레버런트-신한비스타신기술투자조합	-	2,785	(30)	-	-	2,755
블리츠글로벌스케일업투자조합	-	1,000	15	-	-	1,015
에트리홀딩스-신한유니콘투자조합제1호	-	1,000	(6)	-	-	994
메이플모빌리티사모투자 합자회사	-	9,274	(591)	-	-	8,683
에스앤에스-원-닷커넥트 1호	-	2,000	(3)	-	-	1,997

에스제이 이에스지 혁신성장펀드	-	3,000	(2)	-	-	2,998
에프티 4차산업 1호 창업벤처전문 사모투자 합자회사	-	1,500	-	-	-	1,500
에이비즈제1호기업재무안정사모투자합자회사	-	4,800	(64)	-	-	4,736
콘텐츠성장창업벤처전문사모투자합자회사	-	2,000	(2)	-	-	1,998
엔비에이지-코스넷 세미나 그로스 벤처투자조합	-	2,000	-	-	-	2,000
타임베컴 창업벤처전문 기관전문 사모투자 합자회사	-	2,000	(30)	-	-	1,970
하일랜드2021제8호사모투자 합자회사	-	4,900	(1)	-	-	4,899
한양길트엡지바이오 신기술투자조합	-	2,000	(1)	-	-	1,999
케이앤 세컨더리5호 투자조합	-	1,500	(2)	-	-	1,498
메디치2021의3사모투자 합자회사	-	9,752	(24)	-	-	9,728
스톤브릿지신한유니콘세컨더리 투자조합	-	2,080	(6)	-	-	2,074
위시그니처블랙2호사모투자 합자회사	-	3,000	(9)	-	-	2,991
신한타임메자닌블라인드신기술투자조합	-	15,000	(58)	-	-	14,942
데일리바이오헬스케어5호창업벤처전문PEF	-	2,000	(9)	-	-	1,991
노바신기술사업투자조합1호	-	2,000	(19)	-	-	1,981
㈜대한제36호오피스위탁관리부동산투자회사	-	13,000	-	-	8,500	21,500
메리츠 AI-SingA330-A전문투자형사모특별자산투자신탁	-	-	-	-	-	-
메리츠 AI-SingA전문투자형사모특별자산투자신탁	-	-	-	-	-	-
한국대안투자자원유동화전문투자형사모투자신탁제6호	233	-	(3)	-	-	230
보고 Debt Strategy 전문투자형사모부동산투자신탁4호(*1)	8,702	(1,465)	210	(268)	-	7,179
KTB항공기전문투자형사모투자신탁 제16호(*1)	2,216	(105)	220	(240)	-	2,091
신한AIM재간접전문투자형사모투자신탁1-A호(*1)	8,760	624	475	(704)	-	9,155
키움마일스톤US 전문투자형사모부동산투자신탁제16-A(*1)	12,076	(635)	(11)	-	-	11,430
이지스글로벌개인신용회복채권투자신탁150-1호(*1)	7,282	(2,181)	1,366	(1,065)	-	5,402
오라이언 Pre-IPO 전문투자형 사모투자신탁 제20호(*1)	108	(120)	21	(9)	-	-
신한창업벤처전문투자형사모투자신탁제1호	25,989	2,100	3,229	-	-	31,318
현대고양복삼송주택리츠전문투자형신탁12호(*1)	2,794	(2,800)	389	(383)	-	-
JB고양복삼송주택리츠전문투자형신탁25호(*1)	2,795	(2,800)	388	(383)	-	-
삼천리미드스트림전문투자형사모투자신탁제5-4호	16,785	-	(303)	-	-	16,482
수성메자닌프로젝트P1전문투자형사모투자신탁(*1)	670	(532)	(61)	(77)	-	-
퍼시픽전문투자형사모증권투자신탁제20호(*1)	2,999	(2,996)	137	(140)	-	-
마이다스글로벌DEBT전문투자형사모부동산신탁제6호	23,080	571	1,761	(1,886)	-	23,526
리딩기업성장전문투자형사모투자신탁2호	990	-	(3)	-	-	987
신한BNPP스페인폐기물사업전문투자형사모신탁제1호(*1)	13,085	(12,536)	(72)	(477)	-	-
리치먼드전문투자형사모부동산투자신탁82호(*1)	15,049	(15,000)	4,363	(4,412)	-	-
신한창업벤처전문투자형사모투자신탁제2호	20,485	6,000	1,040	-	-	27,525
NH-Amundi글로벌인프라전문사모특별신탁14호(*1)	18,818	(558)	1,091	(1,050)	-	18,301
자비스메모리얼전문투자형사모투자신탁제1호	10,043	-	765	(699)	-	10,109
마스턴전문투자형사모부동산투자신탁제68호(*1)	10,010	(10,000)	322	(332)	-	-
베스타스 전문투자형사모부동산투자신탁37호(*1)	11,880	(715)	831	(945)	-	11,051
신한AIM재간접전문투자형사모투자신탁제3-A호	5,287	5,694	1,267	(703)	-	11,545
보고Realty Partners 전문투자형사모신탁5호	10,826	-	620	(680)	-	10,766
유레카4차산업신성장전문투자형사모투자신탁제2호	1,972	-	(45)	-	-	1,927
이지스사모부동산투자신탁 33호	14,099	-	499	(714)	-	13,884
파인밸류 PreIPO 6호 전문투자형사모증권투자신탁(*1)	3,002	(3,000)	298	(300)	-	-
WWG 글로벌 전문투자형 사모부동산투자신탁4호(*1)	17,752	(7,122)	747	(733)	-	10,644
파인밸류PreIPO 7호 전문투자형사모증권투자신탁	2,591	-	170	-	-	2,761
교량코다움전문투자형사모투자신탁제12호(*1)	7,527	(7,500)	229	(256)	-	-
수성메자닌프로젝트M1전문투자형사모투자신탁(*1)	2,065	(2,000)	283	(348)	-	-
신한창업벤처전문투자형사모투자신탁제3호	8,921	13,500	(558)	-	-	21,863

퍼시픽전문투자형사모부동산투자신탁제40호	11,647	-	698	(747)	-	11,598
에이치원태양광브릿지전문사모투자신탁1호(*1)	2,050	(2,093)	105	(62)	-	-
마스턴부동산론전문투자형사모부동산투자신탁제2호	5,692	1,683	370	(254)	-	7,491
LB스코틀랜드전문투자형사모부동산투자신탁29호	10,276	-	599	(571)	-	10,304
신한창업벤처얼파투자형사모혼합자산투자신탁제1호	673	1,125	(46)	-	-	1,752
제이알 전문투자형 사모부동산투자신탁 제16호	12,204	-	757	(821)	-	12,140
AIP Growth전문투자형사모투자신탁8호	2,177	-	(244)	-	-	1,933
카임전문투자형 사모부동산투자신탁 20호	5,098	-	300	(350)	-	5,048
KIAMCO 베트남 태양광 사모특별자산투자신탁(*1)	7,948	(1,112)	691	-	-	7,527
키움마일스톤US사모부동산투자신탁 제16-C호	1,048	192	100	-	-	1,340
스카이워크Beta-K코닥벤처전문투자자모신탁제1호	-	2,000	229	-	-	2,229
타임폴리오 The Venture-V 2호 신탁	-	4,000	572	-	-	4,572
파인밸류 POST IPO 5호 전문투자형 사모증권투자신탁	-	2,000	323	-	-	2,323
IBK개인채무조정전문투자형사모특별자산투자신탁13호	-	4,621	84	(80)	-	4,625
TI퍼스트프로퍼티전문투자형사모투자신탁제1호	-	3,000	176	(121)	-	3,055
엠펙스 전문투자형 사모부동산투자신탁 25호	-	3,125	280	(115)	-	3,290
파로스 SL 전문투자형 사모투자신탁	-	2,000	(4)	-	-	1,996
신한창업벤처얼파일반사모혼합자산투자신탁제2호	-	675	-	-	-	675
수성코스닥벤처B11일반사모투자신탁	-	2,000	9	-	-	2,009
트레스 유진 일반 사모투자신탁	-	10,000	(5)	-	-	9,995
스카이워크Game Changer전문투자형사모투자신탁제1호	-	2,000	(5)	-	-	1,995
캡스톤전문투자형사모부동산투자신탁26호	-	4,849	(454)	-	-	4,395
JB인천검단부천괴안주택리츠사모부동산투자신탁54호	-	5,000	(1)	-	-	4,999
한국투자스마트리얼에셋전문투자형사모투자신탁3호	-	4,173	169	-	-	4,342
JB화성동탄경남하동귀농귀촌리츠부동산투자신탁53호	-	5,000	(1)	-	-	4,999
KB Oaktree 일반사모특별자산투자신탁 제3호	-	3,141	18	-	-	3,159
신한Mezzanine전문투자형사모혼합자산투자신탁제2호	-	5,000	2,352	-	-	7,352
스카이워크Convertible전문투자형 사모투자신탁 제3호	-	2,000	48	-	-	2,048
합 계	542,549	188,808	29,644	(27,682)	8,500	741,819

(\*1) 당기 중 일부 혹은 전부를 처분하였습니다.

<제 30(전) 기>

(단위: 백만원)						
피투자회사	기초 장부금액	취득(처분)	관계기업 이익에 대한지분	배당	대체	기말 장부금액
QCP 신기술투자조합 20호	2	-	2	-	-	4
코에프씨신한프린터어셈프2010의4호사모투자전문회사	398	-	(5)	-	-	393
드림하이 투자조합3호	711	-	(274)	-	-	437
에스엠 신기술사업투자조합 제1호	1,042	-	(12)	-	-	1,030
KDBC마이더스동아스노우볼투자조합2호(*1)	1,179	(440)	296	(260)	-	775
케이클라비스 마이스터 신기술조합 제1호(*1)	246	(260)	51	(37)	-	-
케이클라비스 마이스터 신기술조합 제2호	527	-	268	-	-	795
케이클라비스 마이스터 신기술조합 제1호(*1)	1,198	(1,278)	6,901	(6,821)	-	-
신한-알바트로스 기술투자펀드	2,901	1,550	99	-	-	4,550
신한-마이더스동아세컨더리투자조합	3,486	1,150	116	-	-	4,752
신한-케이투 글로벌 소재 투자조합(*1)	1,001	(360)	129	-	-	770
신한-수인베스트먼트청년창업벤처투자조합1호	4,549	1,495	3,924	-	-	9,968
시너지-신한 메자닌 신기술투자조합(*1)	3,912	(3,508)	494	(898)	-	-
신한 반도체 신기술투자조합 제1호(*1)	612	(600)	42	(54)	-	-
코리아오메가 디스플레이테크투자조합	1,859	-	173	-	-	2,032
신한-얼머스 투자조합 1호(*1)	3,149	(3,000)	140	(289)	-	-
KDBC-마이더스동아 글로벌콘텐츠 펀드	1,087	-	309	-	-	1,396
신한피에스 신기술사업투자조합 제1호	821	-	422	-	-	1,243
신한-엔베스터 유동화전문펀드(*1)	4,865	(1,004)	632	-	-	4,493
이베스트-에스엠시노 신기술조합 제5호(*1)	581	(600)	633	(614)	-	-
스타셋-디에이밸류 헬스케어 투자조합 2호	969	-	(4)	-	-	965
코리아오메가프로젝트상호조합	3,016	-	547	-	-	3,563
에스제이 소셜임팩트 바이오벤처펀드	989	-	(12)	-	-	977
수 딜리버리플랫폼 그로스 투자조합(*1)	5,948	(5,286)	2,050	-	-	2,712
프렌드 신기술사업투자조합 6호(*1)	1,043	(895)	1,020	(1,168)	-	-
ST-RB 신기술조합 제1호(*1)	1,454	(3,000)	1,546	-	-	-
키움-프렌드2호 신기술사업투자조합(*1)	489	(250)	115	-	-	354
케이클라비스 마이스터 신기술조합 제1호(*1)	1,515	(194)	(71)	(25)	-	1,225
스타셋-디에이밸류 헬스케어 투자조합 4호	979	-	(168)	-	-	811
에스티-히스토리 신기술조합 제1호	1,047	-	(98)	-	-	949
티그리스투자조합8호	986	-	(18)	-	-	968
피에스에이-신한투자조합1호(*1)	5,479	(675)	(641)	-	-	4,163
케이클라비스 마이스터 신기술조합 제1호(*1)	989	-	(16)	-	-	973
신한-라이노스 1호 신기술사업투자조합(*1)	3,029	(787)	574	(217)	-	2,599
피씨씨소프트웨어신기술제2호투자조합(*1)	3,001	(3,000)	327	(328)	-	-
이앤헬스케어투자조합6호	7,776	-	7,387	-	-	15,163
포트원케어프 제1호 신기술사업투자조합	981	-	(284)	-	-	697
원신한 글로벌 신기술투자조합 제1호	2,221	-	(207)	-	-	2,014
키움-신한 이노베이션 제1호 투자조합	7,284	7,500	1,185	-	-	15,969
원신한퓨처스 신기술투자조합 제1호	1,983	1,000	(68)	-	-	2,915
케이클라비스 신기술조합 제1호	2,314	-	(1)	-	-	2,313
대신-K&T신기술투자조합	5,041	-	(41)	-	-	5,000
지엠비 바이오 투자조합 5호	698	-	(15)	-	-	683
에스티캐피탈 신기술조합 제1호(*1)	1,982	(2,000)	484	-	-	466



메리츠비하이신기술투자조합(*1)	2,588	(2,500)	695	(783)	-	-
열림-신한 포트폴리오 투자조합 제1호(*1)	1,960	(47)	31	(72)	-	1,872
엠케이벤처스케이클라비스그로스캐피탈벤처펀드1호	995	-	(25)	-	-	970
케이에스티-신한 실험실창업 제1호 투자조합	1,249	1,250	(200)	-	-	2,299
스톤브릿지고성장기업1호투자조합	2,981	-	258	-	-	3,239
케이프 제상호 IT투자조합	9,967	-	1,262	(580)	-	10,649
보난자-위드윈 혁신 IT 1호 투자조합	1,997	-	(21)	-	-	1,976
퓨처플레이-신한 테크노베이션 제1호	868	3,663	(235)	(1)	-	4,295
유아이벤처투자조합 7호	-	3,000	279	-	-	3,279
스파크랩-신한 오피튜니티 제 1호	-	5,000	(167)	(1)	-	4,832
신영젠티움신기술사업투자조합	-	1,000	(7)	-	-	993
비엔더블유기술혁신사모투자합자회사	-	4,200	(41)	-	-	4,159
코리아오메가-신한 초기기업성장지원 투자조합 제1호	-	6,000	(69)	-	-	5,931
에스티-보난자 푸드테크 조합	-	2,000	(7)	-	-	1,993
뉴그린신한메자닌신기술투자조합	-	4,000	916	-	-	4,916
원신한퓨처스 신기술투자조합 제2호	-	1,200	(11)	-	-	1,189
카카오-신한 제1호 트나이트 투자조합	-	6,000	(319)	-	-	5,681
디에스게임체인저아이티사모투자 합자회사	-	2,000	(20)	-	-	1,980
아이엠엠스페셜시큐레이션1의2호사모투자합자회사	-	10,000	870	-	-	10,870
신한 헬스케어 신기술투자조합 제5호	-	2,000	29	(33)	-	1,996
에스제이-대교 에이프릴 바이오벤처펀드	-	2,000	-	-	-	2,000
티그리스-연리미티드투자조합 1호	-	2,000	(5)	-	-	1,995
세븐트리-한화 1호 신기술사업투자조합	-	2,000	203	-	-	2,203
하베스트제2호사모투자합자회사	-	3,000	(18)	-	-	2,982
프렌드-에이치비에이 신기술사업투자조합 1호	-	2,000	(4)	-	-	1,996
엔비스테이션사모투자합자회사	-	2,000	425	-	-	2,425
시너지 그린뉴딜 제1호 신기술사업투자조합	-	10,000	8	-	-	10,008
KTB칸피던스사모부동산투자신탁제65호(*1)	6,067	(5,300)	(4)	(763)	-	-
메리츠 AI-SingA330-A전문투자형사모특별자산투자신탁(*1)	4,256	(730)	(3,484)	(42)	-	-
메리츠 AI-SingA330-B전문투자형사모특별자산투자신탁(*1)	8,917	93	(8,869)	(141)	-	-
한국대안투자자원유동화전문투자형사모투자신탁제6호	235	-	(2)	-	-	233
보고 Debt Strategy 전문투자형사모부동산투자신탁4호(*1)	9,930	(1,254)	471	(445)	-	8,702
KTB항공기전문투자형사모투자신탁 제16호	2,188	79	318	(369)	-	2,216
신한AIM재간접전문투자형사모투자신탁1-A호	7,242	2,233	193	(908)	-	8,760
브레인SK전문투자형사모투자신탁21호(*1)	981	(1,000)	215	(196)	-	-
키움마일스톤US 전문투자형사모부동산투자신탁제16-A	11,226	1,028	40	(218)	-	12,076
이지스글로벌개인신용회복채권투자신탁150-1호(*1)	9,718	(3,402)	1,566	(600)	-	7,282
오라이언 Pre-IPO 전문투자형 사모투자신탁 제20호(*1)	502	(380)	11	(25)	-	108
오라이언메자닌전문투자형사모투자신탁 제6호(*1)	1,053	(1,000)	9	(62)	-	-
신한BNPP창업벤처전문투자형사모증권투자신탁제1호	17,332	9,000	(343)	-	-	25,989
현대고양복삼송주택리츠전문투자형신탁12호	2,805	-	(11)	-	-	2,794
JB고양복삼송주택리츠전문투자형신탁25호	2,806	-	(11)	-	-	2,795
삼천리미드스트림전문투자형사모투자신탁제5-4호(*1)	17,906	(183)	(557)	(381)	-	16,785
수성메자닌프로젝트P1전문투자형사모투자신탁(*1)	2,567	(1,468)	(90)	(339)	-	670
퍼시픽전문투자형사모증권투자신탁제20호(*1)	4,076	(1,076)	212	(213)	-	2,999
마이다스글로벌DEBT전문투자형사모부동산신탁제6호(*1)	23,731	(427)	1,033	(1,257)	-	23,080
리딩기업성장전문투자형사모투자신탁2호	991	-	(1)	-	-	990
신한BNPP유럽패기물전문투자형사모투자신탁제1호(*1)	13,395	(655)	1,430	(1,085)	-	13,085
리치먼드전문투자형사모부동산투자신탁82호	15,120	-	784	(855)	-	15,049
신한BNPP창업벤처전문투자형사모증권투자신탁제2호	8,930	12,000	(445)	-	-	20,485

NH-Amundi글로벌인프라전문사모특별신탁14호	18,497	679	782	(1,140)	-	18,818
퍼시픽전문투자형사모부동산신탁제30호(*1)	14,816	(15,000)	1,239	(1,055)	-	-
자비스메모리얼전문투자형사모투자신탁제1호	10,166	-	640	(763)	-	10,043
마스턴전문투자형사모부동산투자신탁제68호	9,999	-	470	(459)	-	10,010
베스타스 전문투자형사모부동산투자신탁37호	1,466	10,692	245	(523)	-	11,880
신한AIM재간접전문투자형사모투자신탁제3-A호	1,383	3,883	214	(193)	-	5,287
보고Realty Partners 전문투자형사모신탁5호	10,376	-	1,017	(567)	-	10,826
유레카4차산업신성장전문투자형사모투자신탁제2호	-	2,000	(28)	-	-	1,972
이지스사모부동산투자신탁 33호	-	14,300	154	(355)	-	14,099
파인밸류 PreIPO 6호 전문투자형사모증권투자신탁	-	3,000	2	-	-	3,002
WWG 글로벌 전문투자형 사모부동산투자신탁4호	-	17,414	878	(540)	-	17,752
파인밸류PreIPO 7호 전문투자형사모증권투자신탁	-	2,500	91	-	-	2,591
코람코다움전문투자형사모투자신탁제12호	-	7,500	597	(570)	-	7,527
수성메자닌프로젝트M1전문투자형사모투자신탁	-	2,000	65	-	-	2,065
신한BNPP창업벤처전문투자형사모증권투자신탁제3호	-	9,000	(79)	-	-	8,921
퍼시픽전문투자형사모부동산투자신탁제40호	-	11,500	374	(227)	-	11,647
한강내포그린에너지전문투자형사모특별자산투자신탁	-	-	234	(234)	-	-
에이치원태양광브릿지전문사모투자신탁1호	-	2,093	39	(82)	-	2,050
마스턴부동산론전문투자형사모부동산투자신탁제2호	-	5,740	(48)	-	-	5,692
LB스코틀랜드전문투자형사모부동산투자신탁29호	-	10,135	141	-	-	10,276
신한BNPP창업벤처알파투자신탁제1호	-	675	(2)	-	-	673
제이알 전문투자형 사모부동산투자신탁 제16호	-	11,594	824	(214)	-	12,204
(주)코레이트타워위탁관리부동산투자회사	-	10,000	-	-	(10,000)	-
AIP Growth전문투자형사모투자신탁8호	-	2,000	177	-	-	2,177
카임전문투자형 사모부동산투자신탁 20호	-	5,000	98	-	-	5,098
KIAMCO 베트남 태양광 사모특별자산투자신탁	-	8,150	(202)	-	-	7,948
키움마일스톤US사모부동산투자신탁 제16-C호	-	1,060	(12)	-	-	1,048
합 계	356,621	190,797	32,133	(27,002)	(10,000)	542,549

(\*1) 전기 중 일부 혹은 전부를 처분하였습니다.

(3) 당기말과 전기말 현재 및 보고기간 중 주요 관계기업의 요약 재무정보는 다음과 같습니다.

<제 31(당) 기>

(단위: 백만원)					
피투자회사	관계기업의 요약재무정보				
	자산	부채	영업수익	당기순손익	총포괄손익
QCP 신기술투자조합 20호	9	-	-	-	-
코에프씨신한프린터어챔프2010의4호사모투자전문회사	8,658	2,537	21	19	19
드림하이 투자조합3호	877	-	81	76	76
에스엠 신기술사업투자조합 제1호	-	-	192	192	192
KDBC마이더스동아스노우볼투자조합2호	2,381	-	976	963	963
케이클라비스 마이스터 신기술조합 제구호	1,751	6	106	(560)	(560)
신한-알바트로스 기술투자펀드	20,677	464	12,058	10,912	10,912
신한-마이더스동아세컨더리투자조합	7,902	-	72	(602)	(602)
신한-케이투 글로벌 소재 투자조합	-	-	-	(344)	(344)
신한-수인베스트먼트청년창업벤처투자조합1호	17,960	352	27,318	8,906	8,906
KOIC 디스플레이테크투자조합	9,617	-	1,032	980	980
KDBC-마이더스동아 글로벌콘텐츠 펀드	12,704	-	6,739	6,702	6,702
신한피에스 신기술사업투자조합 제1호	2,780	-	30	(1,110)	(1,110)
신한-엔베스터 유동화전문펀드	21,420	-	2,169	2,064	2,064
스타셋-디에이밸류 헬스케어 투자조합 2호	3,016	47	-	(43)	(43)
코리아오메가프로젝트삼호조합	18,234	-	3,154	3,093	3,093
에스제이 소셜임팩트 바이오벤처펀드	2,898	1	-	(34)	(34)
수 딜리버리플랫폼 그로스 투자조합	19,578	-	6,243	6,018	6,018
키움-프렌드2호 신기술사업투자조합	1,117	-	476	447	447
케이클라비스 마이스터 신기술조합 제사십육호	-	-	-	(1,297)	(1,297)
스타셋-디에이밸류 헬스케어 투자조합 4호	1,847	41	131	98	98
에스티-히스토리 신기술조합 제일호	2,537	-	355	164	164
티그리스투자조합8호	3,740	-	-	(82)	(82)
피에스에이-신한투자조합1호	13,437	33	1,470	1,328	1,328
케이클라비스 마이스터 신기술조합 제오십구호	-	-	83	83	83
신한-라이노스 1호 신기술사업투자조합	6,080	-	1,504	(83)	(83)
이앤헬스케어투자조합6호	32,615	-	17,133	(23,116)	(23,116)
포트원케이프 제일호 신기술사업투자조합	2,447	-	2,364	2,261	2,261
원신한 글로벌 신기술투자조합 제1호	15,799	41	8,276	(1,280)	(1,280)
키움-신한 이노베이션 제1호 투자조합	23,613	151	4,803	1,823	1,823
원신한퓨처스 신기술투자조합 제1호	10,244	-	2	(249)	(249)
케이클라비스 신기술조합 제칠호	7,114	17	522	(534)	(534)
대신-K&T신기술투자조합	25,637	66	8,639	3,171	3,171
지엠비 바이오 투자조합 5호	2,129	-	-	(47)	(47)
에스티캐피탈 신기술조합 제십호	-	-	-	(1,398)	(1,398)
열림-신한 포트폴리오 투자조합 제1호	8,427	-	1,206	985	985
엠케이벤처스케이클라비스그로스캐피탈벤처펀드1호	2,908	8	48	(737)	(737)
케이에스티-신한 실험실창업 제1호 투자조합	6,925	-	-	(172)	(172)
스톤브릿지고성장기업1호투자조합	6,718	-	1	(622)	(622)

케이프 제삼호 IT투자조합	30,651	52	2,100	(11)	(11)
보난자-위드윈 혁신 IT 1호 투자조합	5,179	-	-	(17)	(17)
퓨처플레이-신한 테크이노베이션 제1호	14,297	-	3	(342)	(342)
유아이벤처투자조합 7호	-	-	-	(1,145)	(1,145)
스파크랩-신한 오피튜니티 제 1호	9,372	-	-	(388)	(388)
신영젠티움신기술사업투자조합	2,974	21	-	(27)	(27)
비엔더블유기술혁신사모투자합자회사	20,215	513	95	(204)	(204)
코리아오메가-신한 초기기업성장지원 투자조합 제1호	14,488	-	-	(1,373)	(1,373)
에스티-보난자 푸드테크 조합	8,650	-	3,666	3,519	3,519
뉴그린신한메자닌신기술투자조합	-	-	-	(2,337)	(2,337)
원신한퓨처스 신기술투자조합 제2호	9,576	-	-	(366)	(366)
카카오-신한 제1호 트나이트 투자조합	29,948	133	8	(379)	(379)
디에스게임체인저아이티사모투자 합자회사	8,131	15	76	(27)	(27)
아이엠엠스페셜시추에이션1의2호사모투자합자회사	57,965	3	4,610	4,418	4,418
신한 헬스케어 신기술투자조합 제5호	10,436	-	555	456	456
에스제이-대교 에이프릴 바이오벤처펀드	5,904	-	-	(96)	(96)
티그리스-연리미트투자조합 1호	6,202	-	1	(83)	(83)
세븐트리-한화 1호 신기술사업투자조합	4,495	-	-	(1,014)	(1,014)
하베스트제2호사모투자합자회사	15,877	97	2,496	2,262	2,262
프렌드-에이치비에이 신기술사업투자조합 1호	-	-	11	11	11
엔브이스태이션사모투자합자회사	5,311	154	-	(4,299)	(4,299)
시너지 그린뉴딜 제1호 신기술사업투자조합	34,379	-	977	(272)	(272)
에스더블유케이-신한 신기술사업투자조합 제1호	6,107	-	165	7	7
케이클라비스 제우스 신기술조합 제일호	5,395	62	391	313	313
디지에이치 신기술투자조합 1호	4,256	-	-	(44)	(44)
에스더블유에스 신기술조합	22,191	-	-	(909)	(909)
에스티캐피탈 신기술조합 제이십호	7,988	-	-	(212)	(212)
에이제이-코스넷세미콘원벤처투자조합	13,351	41	2	(190)	(190)
씨엘바이아웃제1호사모투자 합자회사	64,518	159	1	(390)	(390)
에임오퍼스밀키트솔루션 창업벤처전문PEF	7,113	-	157	63	63
에이스턴 프로젝트 제1호 투자조합	6,271	-	-	(129)	(129)
큐리어스피날레 기업재무안정 사모투자 합자회사	13,346	61	1,275	1,126	1,126
얼머스 신한 소부장 혁신기업 투자조합	21,601	-	956	801	801
에스더블유알엔 신기술조합	3,912	-	651	612	612
세븐트리-디에이밸류 제1호 신기술투자조합	5,483	-	-	(67)	(67)
미래에셋파트너스제10호사모투자 합자회사	22,035	33	1	(398)	(398)
씨제이엘제1호사모투자 합자회사	11,687	-	-	(313)	(313)
브레이브뉴 신기술투자조합 제1호	4,245	14	70	31	31
에이비사모투자 합자회사	5,484	29	-	(55)	(55)
원신한 커넥트 신기술투자조합 제1호	236,764	8	36	(3,245)	(3,245)
티 소부장 제일호 창업벤처전문 사모투자합자회사	14,418	5	197	113	113
케이씨에이 신성장섹터1호 사모투자 합자회사	5,612	66	-	(5,574)	(5,574)
에이스턴 프로젝트 제2호 투자조합	6,076	-	-	(124)	(124)
케이디비씨프라임 신기술투자조합	8,072	18	-	(647)	(647)
키움-신한 이노베이션 제2호 투자조합	6,357	111	16	(755)	(755)
하랑신기술투자조합7호	7,079	-	1	(21)	(21)

SKS-VLP 신기술투자조합 제2호	4,816	-	-	(185)	(185)
에이스톤 프로젝트 제3호 투자조합	5,390	-	-	(110)	(110)
레버런트-신한비스타신기술투자조합	20,535	-	-	(224)	(224)
블리츠글로벌스케일업투자조합	4,880	-	74	70	70
에트리홀딩스-신한유니콘투자조합제1호	1,987	-	1	(13)	(13)
메이플모빌리티사모투자 합자회사	43,024	1	-	(2,930)	(2,930)
에스앤에스-원-닷커넥트 1호	4,493	-	-	(7)	(7)
에스제이 이에스지 혁신성장펀드	10,494	-	1	(6)	(6)
에프티 4차산업 1호 창업벤처전문 사모투자 합자회사	5,060	-	-	-	-
에이비즈제1호기업재무안정사모투자합자회사	6,215	-	-	(85)	(85)
콘텐츠성장창업벤처전문사모투자합자회사	9,150	7	-	(7)	(7)
엔비에이치-코스넷 세미콘 그로스 벤처투자조합	10,000	1	-	(1)	(1)
타임베콤 창업벤처전문 기관전용 사모투자 합자회사	8,464	90	-	(126)	(126)
하일랜드2021제8호사모투자 합자회사	15,000	2	-	(2)	(2)
한양길트엠티바이오 신기술투자조합	5,500	3	-	(3)	(3)
케이앤 세컨더리5호 투자조합	4,495	-	-	(5)	(5)
메디치2021의3사모투자 합자회사	39,217	15	-	(98)	(98)
스톤브릿지신한유니콘세컨더리 투자조합	10,441	32	1	(32)	(32)
위시그니처블랙2호사모투자 합자회사	7,590	14	-	(23)	(23)
신한타임메자닌블라인드신기술투자조합	29,885	-	-	(115)	(115)
데일리바이오헬스케어5호창업벤처전문PEF	7,086	17	-	(31)	(31)
노바신기술사업투자조합1호	9,312	-	-	(88)	(88)
㈜대한제36호오피스위탁관리부동산투자회사	133,884	95,993	1,000	111	111
메리츠 AI-SingA330-A전문투자형사모특별자산투자신탁	1	1	1	-	-
메리츠 AI-SingA330-B전문투자형사모특별자산투자신탁	2	2	3	1	1
한국대안투자자원유동화전문투자형사모투자신탁제6호	1,181	31	-	(2)	(2)
보고 Debt Strategy 전문투자형사모부동산투자신탁4호	35,919	23	5,393	1,138	1,138
KTB항공기전문투자형사모투자신탁 제16호	6,335	82	13	(16)	(16)
신한AIM재간접전문투자형사모투자신탁1-A호	36,651	28	4,527	(1,466)	(1,466)
키움마일스톤US 전문투자형사모부동산투자신탁제16-A	28,849	158	1,661	7	7
이지스글로벌개인신용회복채권투자신탁150-1호	21,625	16	3,138	1,763	1,763
오라이언 Pre-IPO 전문투자형 사모투자신탁 제20호	-	-	-	-	-
신한창업벤처전문투자형사모투자신탁제1호	104,474	80	10,737	10,174	10,174
현대고양복삼송주택리츠전문투자형신탁12호	-	-	-	-	-
JB고양복삼송주택리츠전문투자형신탁25호	-	-	-	-	-
상천리미드스트림전문투자형사모투자신탁제5-4호	65,966	35	11,141	(4,113)	(4,113)
수성메자닌프로젝트P1전문투자형사모투자신탁	-	-	-	-	-
퍼시픽전문투자형사모증권투자신탁제20호	-	-	-	-	-
마이더스글로벌DEBT전문투자형사모부동산신탁제6호	117,396	49	2,817	1,451	1,451
리딩기업성장전문투자형사모투자신탁2호	1,264	-	-	-	-
신한BNPP스페인폐기물사업전문투자형사모신탁제1호	-	-	-	-	-
리치먼드전문투자형사모부동산투자신탁82호	-	-	-	-	-
신한창업벤처전문투자형사모투자신탁제2호	128,578	126	6,713	5,661	5,661
NH-Amundi글로벌인프라전문사모특별신탁14호	61,005	1	4,134	4	4
자비스메모리얼전문투자형사모투자신탁제1호	10,214	4	39	35	35
마스턴전문투자형사모부동산투자신탁제68호	-	-	-	-	-

베스타스 전문투자형사모부동산투자신탁37호	55,273	19	6,500	23	23
신한AIM재간접전문투자형사모투자신탁제3-A호	31,771	23	2,489	(83)	(83)
보고Realty Partners 전문투자형사모신탁5호	49,842	82	2,110	(2,066)	(2,066)
유레카4차산업성장전문투자형사모투자신탁제2호	3,854	-	1	1	1
이지스사모부동산투자신탁 33호	87,790	53,808	1,123	440	440
파인밸류 PreIPO 6호 전문투자형사모증권투자신탁	-	-	-	-	-
WWG 글로벌 전문투자형 사모부동산투자신탁4호	36,030	11	2,538	293	293
파인밸류PreIPO 7호 전문투자형사모증권투자신탁	11,619	24	535	445	445
코람코다움전문투자형사모투자신탁제12호	-	-	-	-	-
수성메자닌프로젝트M1전문투자형사모투자신탁	-	-	-	-	-
신한창업벤처전문투자형사모투자신탁제3호	102,046	19	222	(2,759)	(2,759)
퍼시픽전문투자형사모부동산투자신탁제40호	46,898	-	398	398	398
에이치원태양광브릿지전문사모투자신탁1호	-	-	-	-	-
마스턴부동산론전문투자형사모부동산투자신탁제2호	22,453	139	549	410	410
LB스코틀랜드전문투자형사모부동산투자신탁29호	44,614	37	5,177	3,345	3,345
신한창업벤처알파투자형사모혼합자산투자신탁제1호	8,189	15	5	(213)	(213)
제이알 전문투자형 사모부동산투자신탁 제16호	38,545	1,271	-	-	-
AIP Growth전문투자형사모투자신탁8호	5,326	10	224	214	214
카임전문투자형 사모부동산투자신탁 20호	13,125	-	125	125	125
KIAMCO 베트남 태양광 사모특별자산투자신탁	15,065	12	-	-	-
키움마일스톤US사모부동산투자신탁 제16-C호	4,700	10	325	47	47
스카이워크Beta-K코스닥벤처전문투자사모신탁제1호	6,791	8	629	520	520
타임플리오 The Venture-V 2호 신탁	22,829	769	3,361	2,941	2,941
파인밸류 POST IPO 5호 전문투자형 사모증권투자신탁	5,824	17	885	807	807
IBK개인채무조정전문투자형사모특별자산투자신탁13호	4,925	-	14	13	13
TI퍼스트프로퍼티전문투자형사모투자신탁제1호	7,654	17	156	139	139
엠플러스 전문투자형 사모부동산투자신탁 25호	8,186	290	451	396	396
파로스 SL 전문투자형 사모투자신탁	4,804	13	22	(9)	(9)
신한창업벤처알파일반사모혼합자산투자신탁제2호	3,151	3	1	(2)	(2)
수성코스닥벤처B11일반사모투자신탁	5,007	-	22	22	22
트레스 유진 일반 사모투자신탁	20,000	11	-	(11)	(11)
스카이워크Game Changer전문투자형사모투자신탁제1호	8,602	24	2	(22)	(22)
캡스톤전문투자형사모부동산투자신탁26호	12,223	3,433	-	-	-
JB인천검단부천괴안주택리츠사모부동산투자신탁54호	12,718	2	-	(2)	(2)
한국투자스마트리얼에셋전문투자형사모투자신탁3호	13,146	120	532	506	506
JB화성동탄경남하동귀농귀촌리츠부동산투자신탁53호	16,113	2	-	(2)	(2)
KB Oaktree 일반사모특별자산투자신탁 제3호	9,552	77	130	52	52
신한Mezzanine전문투자형사모혼합자산투자신탁제2호	15,009	11	4,824	4,798	4,798
스카이워크Convertible전문투자형 사모투자신탁 제3호	6,764	5	194	159	159
합계	2,904,023	162,452	210,659	27,906	27,906

<제 30(전) 기>

(단위: 백만원)					
피투자회사	관계기업의 요약재무정보				
	자산	부채	영업수익	당기순손익	총포괄손익
QCP 신기술투자조합 20호	9	-	3	3	3
코에프씨신한프린터어챔프2010의4호사모투자전문회사	8,640	2,537	34	10	10
드림하이 투자조합3호	801	-	-	(504)	(504)
에스엠 신기술사업투자조합 제1호	3,035	202	2	(31)	(31)
KDBC마이다스동아스노볼투자조합2호	3,101	2	2,337	1,183	1,183
케이클라비스 마이스터 신기술조합 제구호	2,307	3	789	777	777
신한-알바트로스 기술투자펀드	27,685	385	982	594	594
신한-마이다스동아세컨더리투자조합	9,504	-	365	233	233
신한-케이투 글로벌 소재 투자조합	2,124	-	355	355	355
신한-수인베스트먼트 청년창업벤처투자조합1호	41,532	-	16,561	16,349	16,349
KOIC 디스플레이테크투자조합	8,638	-	799	738	738
KDBC-마이다스동아 글로벌콘텐츠 펀드	6,022	19	2,053	1,328	1,328
신한피에스 신기술사업투자조합 제1호	3,900	10	1,355	1,321	1,321
신한-엔베스터 유동화전문펀드	18,032	-	2,704	2,537	2,537
스타셋-디에이밸류 헬스케어 투자조합 2호	3,019	8	-	(12)	(12)
코리아오메가프로젝트상호조합	15,141	-	2,383	2,323	2,323
에스제이 소셜임팩트 바이오벤처펀드	2,931	-	-	(34)	(34)
수 딜리버리플랫폼 그로스 투자조합	13,563	3	11,300	10,249	10,249
키움-프렌드2호 신기술사업투자조합	1,486	-	520	482	482
케이클라비스 마이스터 신기술조합 제사십육호	3,802	5	84	(223)	(223)
스타셋-디에이밸류 헬스케어 투자조합 4호	1,708	-	-	(353)	(353)
에스티-히스토리 신기술조합 제일호	2,443	70	-	(244)	(244)
티그리스투자조합8호	3,823	-	1	(74)	(74)
피에스에이-신한투자조합1호	19,479	54	531	(2,993)	(2,993)
케이클라비스 마이스터 신기술조합 제오십구호	3,052	35	-	(48)	(48)
신한-라이노스 1호 신기술사업투자조합	11,561	1	2,784	2,554	2,554
이앤헬스케어투자조합6호	72,023	-	34,667	33,844	33,844
포트원케이프 제일호 신기술사업투자조합	3,487	1	-	(1,419)	(1,419)
원신한 글로벌 신기술투자조합 제1호	20,190	1	5	(2,074)	(2,074)
키움-신한 이노베이션 제1호 투자조합	32,096	158	2,984	2,371	2,371
원신한퓨처스 신기술투자조합 제1호	10,493	-	5	(247)	(247)
케이클라비스 신기술조합 제칠호	7,649	17	65	(6)	(6)
대신-K&T신기술투자조합	55,501	33,101	64	(183)	(183)
지엠비 바이오 투자조합 5호	2,191	15	-	(47)	(47)
에스티캐피탈 신기술조합 제십호	1,398	-	1,558	1,452	1,452
열림-신한 포트폴리오 투자조합 제1호	9,378	-	360	156	156
엠케이벤처스케이클라비스그로스캐피탈벤처펀드1호	3,670	32	40	(94)	(94)
케이에스티-신한 실험실창업 제1호 투자조합	4,598	-	-	(401)	(401)
스톤브릿지고성장기업1호투자조합	7,342	1	679	584	584
케이프 제삼호 IT투자조합	32,448	75	4,145	3,837	3,837
보난자-위드윈 혁신 IT 1호 투자조합	5,196	-	-	(57)	(57)
퓨처플레이-신한 테크이노베이션 제1호	8,621	31	5	(469)	(469)

유아이벤처투자조합 7호	13,466	21	2,044	1,145	1,145
스파크랩-신한 오퍼튜니티 제 1호	9,760	-	-	(340)	(340)
신영젠티움신기술사업투자조합	3,000	21	1	(20)	(20)
비엔더블유기술혁신사모투자합자회사	20,119	213	45	(194)	(194)
코리아오메가-신한 초기기업성장지원 투자조합 제1호	11,861	-	-	(139)	(139)
에스티-보난자 푸드테크 조합	5,131	-	-	(19)	(19)
뉴그린신한메자닌신기술투자조합	12,538	1	2,387	2,337	2,337
원신한퓨처스 신기술투자조합 제2호	6,003	-	-	(57)	(57)
카카오-신한 제1호 트나이트 투자조합	12,014	331	2	(657)	(657)
디에스게임체인저아이티사모투자 합자회사	8,246	28	-	(82)	(82)
아이엠엠스페셜시추에이션1의2호사모투자합자회사	54,328	33	4,378	4,344	4,344
신한 헬스케어 신기술투자조합 제5호	9,980	-	180	144	144
에스제이-대교 에이프릴 바이오벤처펀드	6,000	-	-	-	-
티그리스-연리미트투자조합 1호	6,285	1	1	(16)	(16)
세븐트리-한화 1호 신기술사업투자조합	5,511	2	528	508	508
하베스트제2호사모투자합자회사	13,518	-	16	(82)	(82)
프렌드-에이치비에이 신기술사업투자조합 1호	5,489	-	-	(11)	(11)
엔브이스테이션사모투자합자회사	9,462	6	1,662	1,656	1,656
시너지 그린뉴딜 제1호 신기술사업투자조합	35,539	12	39	27	27
메리츠 AI-SingA330-A전문투자형사모특별자산투자신탁	1	1	89	89	89
메리츠 AI-SingA330-B전문투자형사모특별자산투자신탁	2	2	363	361	361
한국대안투자자원유동화전문투자형사모투자신탁제6호	1,181	17	-	(12)	(12)
보고 Debt Strategy 전문투자형사모부동산투자신탁4호	43,540	28	6,361	2,359	2,359
KTB항공기전문투자형사모투자신탁 제16호	6,631	4	954	950	950
신한AIM재간접전문투자형사모투자신탁1-A호	35,060	20	4,378	777	777
키움마일스톤US 전문투자형사모부동산투자신탁제16-A	30,385	74	5,007	100	100
이지스글로벌개인신회복채권투자신탁150-1호	29,153	24	10,076	6,263	6,263
오라이언 Pre-IPO 전문투자형 사모투자신탁 제20호	459	2	169	48	48
신한BNPP창업벤처전문투자형사모증권투자신탁제1호	86,707	76	1,220	(1,143)	(1,143)
현대고양복삼송주택리츠전문투자형신탁12호	9,800	18	-	(37)	(37)
JB고양복삼송주택리츠전문투자형신탁25호	9,800	18	-	(38)	(38)
삼천리미드스트림전문투자형사모투자신탁제5-4호	67,177	36	8,012	(2,228)	(2,228)
수성메자닌프로젝트P1 전문투자형사모투자신탁	3,220	-	669	(434)	(434)
퍼시픽전문투자형사모증권투자신탁제20호	13,805	11	974	974	974
마이더스글로벌DEBT전문투자형사모부동산신탁제6호	115,240	118	7,041	5,153	5,153
리딩기업성장전문투자형사모투자신탁2호	1,268	-	-	(1)	(1)
신한BNPP스페인폐기물사업전문투자형사모신탁제1호	41,355	1,703	6,478	4,334	4,334
리치먼드전문투자형사모부동산투자신탁82호	49,961	24,879	1,658	1,306	1,306
신한BNPP창업벤처전문투자형사모증권투자신탁제2호	95,750	152	93	(2,077)	(2,077)
NH-Amundi글로벌빈프라전문사모특별신탁14호	62,729	1	7,216	2,606	2,606
자비스메모리얼전문투자형사모투자신탁제1호	10,147	4	4,485	4,481	4,481
마스턴전문투자형사모부동산투자신탁제68호	18,620	-	878	877	877
베스타스 전문투자형사모부동산투자신탁37호	59,422	20	6,374	1,224	1,224
신한AIM재간접전문투자형사모투자신탁제3-A호	14,541	1	1,491	589	589
보고Realty Partners 전문투자형사모신탁5호	50,139	99	8,137	4,701	4,701
유레카4차산업신성장전문투자형사모투자신탁제2호	3,945	2	14	(57)	(57)



이지스사모부동산투자신탁 33호	88,319	53,812	2,060	378	378
파인밸류 PreIPO 6호 전문투자형사모증권투자신탁	9,505	-	5	5	5
WWG 글로벌 전문투자형 사모부동산투자신탁4호	60,083	12	8,431	2,971	2,971
파인밸류PreIPO 7호 전문투자형사모증권투자신탁	10,894	12	456	382	382
코람코다움전문투자형사모투자신탁제12호	22,740	157	1,949	1,792	1,792
수성메자닌프로젝트M1전문투자형사모투자신탁	6,200	4	234	196	196
신한BNPP창업벤처전문투자형사모증권투자신탁제3호	41,643	14	31	(371)	(371)
퍼시픽전문투자형사모부동산투자신탁제40호	145,123	98,029	2,554	1,511	1,511
에이치원태양광브릿지전문사모투자신탁1호	4,189	89	81	77	77
마스턴부동산론전문투자형사모부동산투자신탁제2호	17,156	201	98	(143)	(143)
LB스코틀랜드전문투자형사모부동산투자신탁29호	44,483	28	1,975	612	612
신한BNPP창업벤처알파투자신탁제1호	3,151	12	1	(11)	(11)
제이알 전문투자형 사모부동산투자신탁 제16호	38,581	1,112	2,531	2,531	2,531
(주)코레이트타워위탁관리부동산투자회사	397,103	316,898	2,278	-	-
AIP Growth전문투자형사모투자신탁8호	5,996	10	496	486	486
카임전문투자형 사모부동산투자신탁 20호	13,254	-	254	254	254
KIAMCO 베트남 태양광 사모특별자산투자신탁	15,902	6	-	(404)	(404)
키움마일스톤US사모부동산투자신탁 제16-C호	3,668	-	1	(43)	(43)
합 계	2,529,897	535,141	207,374	123,699	123,699

(4) 당기말과 전기말 현재 관계기업의 재무정보금액을 관계기업에 대한 지분의 장부금액으로 조정한 내역은 다음과 같습니다.

<제 31(당) 기>

(단위: 백만원)				
피투자회사	당기말 순자산 (a)	연결실체 지분율 (b)	순자산지분금액 (a) x (b)	장부금액
QCP 신기술투자조합 20호	9	47.17%	4	4
코에프씨신한프런티어챔프2010의4호사모투자전문회사	6,121	6.54%	400	400
드림하이 투자조합3호	877	54.55%	479	479
에스엠 신기술사업투자조합 제1호	-	0.00%	-	-
KDBC마이더스동아스노우볼투자조합2호	2,381	25.00%	596	596
케이클라비스 마이스터 신기술조합 제1호	1,745	34.48%	602	602
신한-알바트로스 기술투자펀드	20,213	16.67%	3,369	3,369
신한-마이더스동아세컨더리투자조합	7,902	50.00%	3,951	3,951
신한-케이투 글로벌 소재 투자조합	-	0.00%	-	-
신한-수인베스트먼트청년창업벤처투자조합1호	17,608	24.00%	4,226	4,226
KOIC 디스플레이테크투자조합	9,617	23.53%	2,262	2,262
KDBC-마이더스동아 글로벌콘텐츠 펀드	12,704	23.26%	2,955	2,955
신한피에스 신기술사업투자조합 제1호	2,780	31.94%	888	888
신한-엔베스터 유통화전문펀드	21,420	24.92%	5,337	5,337
스타셋-디에이밸류 헬스케어 투자조합 2호	2,969	32.05%	951	951
코리아오메가프로젝트상호조합	18,234	23.53%	4,291	4,291
에스제이 소셜임팩트 바이오벤처펀드	2,897	33.33%	966	966
수 달리버리플랫폼 그로스 투자조합	19,578	20.00%	3,916	3,916
키움-프렌드2호 신기술사업투자조합	1,117	23.81%	266	266
케이클라비스 마이스터 신기술조합 제1호	-	0.00%	-	-
스타셋-디에이밸류 헬스케어 투자조합 4호	1,806	47.51%	858	858
에스티-히스토리 신기술조합 제일호	2,537	40.00%	1,014	1,014
티그리스투자조합8호	3,740	25.32%	947	947
피에스에이-신한투자조합1호	13,404	21.43%	2,873	2,873
케이클라비스 마이스터 신기술조합 제1호	-	0.00%	-	-
신한-라이노스 1호 신기술사업투자조합	6,080	22.48%	1,367	1,367
이앤헬스케어투자조합6호	32,615	21.05%	6,867	6,867
포트원케이프 제일호 신기술사업투자조합	2,447	20.00%	489	489
원신한 글로벌 신기술투자조합 제1호	15,758	10.26%	1,616	1,616
키움-신한 이노베이션 제1호 투자조합	23,462	50.00%	11,731	11,731
원신한퓨처스 신기술투자조합 제1호	10,244	27.78%	2,846	2,846
케이클라비스 신기술조합 제1호	7,097	30.30%	2,151	2,151
대신-K&T신기술투자조합	25,571	22.32%	5,708	5,708
지엠비 바이오 투자조합 5호	2,129	31.39%	668	668
에스티캐피탈 신기술조합 제1호	-	0.00%	-	-
열림-신한 포트폴리오 투자조합 제1호	8,427	19.96%	1,682	1,682
엠케이벤처스케이클라비스그로스캐피탈벤처펀드1호	2,900	26.67%	773	773
케이에스티-신한 실험실창업 제1호 투자조합	6,925	50.00%	3,463	3,463
스톤브릿지고성장기업1호투자조합	6,718	44.12%	2,964	2,964

케이프 제삼호 IT투자조합	30,599	32.89%	10,065	10,065
보난자-위드윈 혁신 IT 1호 투자조합	5,179	38.02%	1,970	1,970
퓨처플레이-신한 테크이노베이션 제1호	14,297	50.00%	7,149	7,149
유아이벤처투자조합 7호	-	0.00%	-	-
스파크랩-신한 오피튜니티 제 1호	9,372	49.50%	4,640	4,640
신영젠티움신기술사업투자조합	2,953	33.33%	984	984
비엔더블유기술혁신사모투자합자회사	19,702	20.90%	4,116	4,116
코리아오메가-신한 초기기업성장지원 투자조합 제1호	14,488	50.00%	7,244	7,244
에스티-보난자 푸드테크 조합	8,650	38.83%	3,360	3,360
뉴그린신한메자닌신기술투자조합	-	0.00%	-	-
원신한퓨처스 신기술투자조합 제2호	9,576	19.80%	1,897	1,897
카카오-신한 제1호 트나이트 투자조합	29,815	48.62%	14,497	14,497
디에스게임체인저아이티사모투자 합자회사	8,116	24.10%	1,955	1,955
아이엠엠스페셜시추에이션1의2호사모투자합자회사	57,962	20.00%	11,593	11,593
신한 헬스케어 신기술투자조합 제5호	10,436	20.00%	2,087	2,087
에스제이-대교 에이프릴 바이오벤처펀드	5,904	33.33%	1,968	1,968
티그리스-연리미트투자조합 1호	6,202	31.75%	1,969	1,969
세븐트리-한화 1호 신기술사업투자조합	4,495	39.99%	1,798	1,798
하베스트제2호사모투자합자회사	15,780	22.06%	3,481	3,481
프렌드-에이치비에이 신기술사업투자조합 1호	-	0.00%	-	-
엔브이스테이션사모투자합자회사	5,157	25.64%	1,323	1,323
시너지 그린뉴딜 제1호 신기술사업투자조합	34,379	28.17%	9,683	9,683
에스더블유케이-신한 신기술사업투자조합 제1호	6,107	6.56%	400	400
케이클라비스 제우스 신기술조합 제일호	5,333	39.84%	2,125	2,125
디지에이치 신기술투자조합 1호	4,256	46.51%	1,980	1,980
에스더블유에스 신기술조합	22,191	21.65%	4,803	4,803
에스티캐피탈 신기술조합 제1호	7,988	24.39%	1,948	1,948
에이제이-코스넷세미콘원벤처투자조합	13,310	22.22%	2,958	2,958
씨엘바이아웃제1호사모투자 합자회사	64,359	21.43%	13,791	13,791
에임오퍼스밀키트솔루션 창업벤처전문PEF	7,113	28.37%	2,018	2,018
에이스턴 프로젝트 제1호 투자조합	6,271	31.25%	1,960	1,960
큐리어스피날레 기업재무안정 사모투자 합자회사	13,285	27.78%	3,690	3,690
얼머스 신한 소부장 혁신기업 투자조합	21,601	24.04%	5,192	5,192
에스더블유알엔 신기술조합	3,912	27.27%	1,067	1,067
세븐트리-디에이밸류 제1호 신기술투자조합	5,483	36.04%	1,976	1,976
미래에셋파트너스제10호사모투자 합자회사	22,002	35.71%	7,858	7,858
씨제이엘제1호사모투자 합자회사	11,687	22.33%	2,610	2,610
브레이브뉴 신기술투자조합 제1호	4,231	23.81%	1,007	1,007
에이비사모투자 합자회사	5,455	27.22%	1,485	1,485
원신한 커넥트 신기술투자조합 제1호	236,756	10.00%	23,676	23,676
티 소부장 제일호 창업벤처전문 사모투자합자회사	14,413	20.98%	3,024	3,024
케이씨에이 신성장섹터1호 사모투자 합자회사	5,546	26.98%	1,496	1,496
에이스턴 프로젝트 제2호 투자조합	6,076	32.26%	1,960	1,960
케이디비씨프라임 신기술투자조합	8,054	22.99%	1,851	1,851
키움-신한 이노베이션 제2호 투자조합	6,246	42.86%	2,677	2,677
하랑신기술투자조합7호	7,079	28.17%	1,994	1,994

SKS-VLP 신기술투자조합 제2호	4,816	29.99%	1,444	1,444
에이스톤 프로젝트 제3호 투자조합	5,390	36.36%	1,960	1,960
레버런트-신한비스타신기술투자조합	20,535	13.41%	2,755	2,755
블리츠글로벌스케일업투자조합	4,880	20.79%	1,015	1,015
에트리홀딩스-신한유니콘투자조합제1호	1,987	50.00%	994	994
메이플모빌리티사모투자 합자회사	43,023	20.18%	8,683	8,683
에스앤에스-원-닷커넥트 1호	4,493	44.44%	1,997	1,997
에스제이 이에스지 혁신성장펀드	10,494	28.57%	2,998	2,998
에프티 4차산업 1호 창업벤처전문 사모투자 합자회사	5,060	29.64%	1,500	1,500
에이비즈제1호기업재무안정사모투자합자회사	6,215	76.19%	4,736	4,736
콘텐츠성장창업벤처전문사모투자합자회사	9,143	21.86%	1,998	1,998
엔비에이치-코스넷 세미콘 그로스 벤처투자조합	9,999	20.00%	2,000	2,000
타임베컴 창업벤처전문 기관전용 사모투자 합자회사	8,374	23.53%	1,970	1,970
하일랜드2021제8호사모투자 합자회사	14,998	32.67%	4,899	4,899
한양길트엠티바이오 신기술투자조합	5,497	36.36%	1,999	1,999
케이앤 세컨더리5호 투자조합	4,495	33.33%	1,498	1,498
메디치2021의3사모투자 합자회사	39,202	24.81%	9,728	9,728
스톤브릿지신한유니콘세컨더리 투자조합	10,409	19.92%	2,074	2,074
위시그니처블랙2호사모투자 합자회사	7,576	39.47%	2,991	2,991
신한타임메자닌블라인드신기술투자조합	29,885	50.00%	14,942	14,942
데일리바이오헬스케어5호창업벤처전문PEF	7,069	28.17%	1,991	1,991
노바신기술사업투자조합1호	9,312	21.28%	1,981	1,981
㈜대한제36호오피스위탁관리부동산투자회사(*1)	37,891	48.05%	18,206	21,500
메리츠 AI-SingA330-A전문투자형사모특별자산투자신탁	-	23.89%	-	-
메리츠 AI-SingA330-B전문투자형사모특별자산투자신탁	-	20.16%	-	-
한국대안투자자원유동화전문투자형사모투자신탁제6호	1,150	20.00%	230	230
보고 Debt Strategy 전문투자형사모부동산투자신탁4호	35,896	20.00%	7,179	7,179
KTB항공기전문투자형사모투자신탁 제16호	6,253	33.44%	2,091	2,091
신한AIM재간접전문투자형사모투자신탁1-A호	36,623	25.00%	9,155	9,155
키움마일스톤US 전문투자형사모부동산투자신탁제16-A	28,691	39.84%	11,430	11,430
이지글로벌개인신용회복채권투자신탁150-1호	21,609	25.00%	5,402	5,402
오라이언 Pre-IPO 전문투자형 사모투자신탁 제20호	-	0.00%	-	-
신한창업벤처전문투자형사모투자신탁제1호	104,394	30.00%	31,318	31,318
현대고양복삼송주택리츠전문투자형신탁12호	-	0.00%	-	-
JB고양복삼송주택리츠전문투자형신탁25호	-	0.00%	-	-
상천리미드스트림전문투자형사모투자신탁제5-4호	65,931	25.00%	16,482	16,482
수성메자닌프로젝트P1전문투자형사모투자신탁	-	0.00%	-	-
퍼시픽전문투자형사모증권투자신탁제20호	-	0.00%	-	-
마이더스글로벌DEBT전문투자형사모부동산신탁제6호	117,347	20.05%	23,526	23,526
리딩기업성장전문투자형사모투자신탁2호	1,264	78.08%	987	987
신한BNPP스페인폐기물사업전문투자형사모신탁제1호	-	0.00%	-	-
리치먼드전문투자형사모부동산투자신탁82호	-	0.00%	-	-
신한창업벤처전문투자형사모투자신탁제2호	128,452	21.43%	27,525	27,525
NH-Amundi글로벌인프라전문사모특별신탁14호	61,004	30.00%	18,301	18,301
자비스메모리얼전문투자형사모투자신탁제1호	10,210	99.01%	10,109	10,109
마스턴전문투자형사모부동산투자신탁제68호	-	0.00%	-	-

베스타스 전문투자형사모부동산투자신탁37호	55,254	20.00%	11,051	11,051
신한AIM재간접전문투자형사모투자신탁제3-A호	31,748	36.36%	11,545	11,545
보고Realty Partners 전문투자형사모신탁5호	49,760	21.64%	10,766	10,766
유레카4차산업성장전문투자형사모투자신탁제2호	3,854	50.00%	1,927	1,927
이지스사모부동산투자신탁 33호	33,982	40.86%	13,884	13,884
파인밸류 PreIPO 6호 전문투자형사모증권투자신탁	-	0.00%	-	-
WWG 글로벌 전문투자형 사모부동산투자신탁4호	36,019	29.55%	10,644	10,644
파인밸류PreIPO 7호 전문투자형사모증권투자신탁	11,595	23.81%	2,761	2,761
코람코다움전문투자형사모투자신탁제12호	-	0.00%	-	-
수성메자닌프로젝트M1전문투자형사모투자신탁	-	0.00%	-	-
신한창업벤처전문투자형사모투자신탁제3호	102,027	21.43%	21,863	21,863
퍼시픽전문투자형사모부동산투자신탁제40호	46,898	24.73%	11,598	11,598
에이치원태양광브릿지전문사모투자신탁1호	-	0.00%	-	-
마스턴부동산론전문투자형사모부동산투자신탁제2호	22,314	33.57%	7,491	7,491
LB스코틀랜드전문투자형사모부동산투자신탁29호	44,577	23.12%	10,304	10,304
신한창업벤처알파투자형사모혼합자산투자신탁제1호	8,174	21.43%	1,752	1,752
제이알 전문투자형 사모부동산투자신탁 제16호	37,274	32.57%	12,140	12,140
AIP Growth전문투자형사모투자신탁8호	5,316	36.36%	1,933	1,933
카임전문투자형 사모부동산투자신탁 20호	13,125	38.46%	5,048	5,048
KIAMCO 베트남 태양광 사모특별자산투자신탁	15,053	50.00%	7,527	7,527
키움마일스톤US사모부동산투자신탁 제16-C호	4,690	28.57%	1,340	1,340
스카이워크Beta-K코스닥벤처전문투자사모신탁제1호	6,783	32.87%	2,229	2,229
타임플리오 The Venture-V 2호 신탁	22,060	20.73%	4,572	4,572
파인밸류 POST IPO 5호 전문투자형 사모증권투자신탁	5,807	40.00%	2,323	2,323
IBK개인채무조정전문투자형사모특별자산투자신탁13호	4,925	93.90%	4,625	4,625
TI퍼스트프로퍼티전문투자형사모투자신탁제1호	7,637	40.00%	3,055	3,055
엠플러스 전문투자형 사모부동산투자신탁 25호	7,896	41.67%	3,290	3,290
파로스 SL 전문투자형 사모투자신탁	4,791	41.67%	1,996	1,996
신한창업벤처알파일반사모혼합자산투자신탁제2호	3,148	21.43%	675	675
수성코스닥벤처B11일반사모투자신탁	5,007	40.12%	2,009	2,009
트레스 유진 일반 사모투자신탁	19,989	50.00%	9,995	9,995
스카이워크Game Changer전문투자형사모투자신탁제1호	8,578	23.26%	1,995	1,995
캡스톤전문투자형사모부동산투자신탁26호	8,790	50.00%	4,395	4,395
JB인천검단부천괴안주택리츠사모부동산투자신탁54호	12,716	39.31%	4,999	4,999
한국투자스마트리얼에셋전문투자형사모투자신탁3호	13,026	33.33%	4,342	4,342
JB화성동탄경남하동귀농귀촌리츠부동산투자신탁53호	16,111	31.03%	4,999	4,999
KB Oaktree 일반사모특별자산투자신탁 제3호	9,475	33.33%	3,159	3,159
신한Mezzanine전문투자형사모혼합자산투자신탁제2호	14,998	49.02%	7,352	7,352
스카이워크Convertible전문투자형 사모투자신탁 제3호	6,759	30.30%	2,048	2,048
합계	2,741,571		738,525	741,819

(\*1) (주)대한제36호오피스위탁관리부동산투자회사 취득시 3,294백만원의 영업권을 인식하였습니다.

<제 30(전) 기>

(단위: 백만원)				
피투자회사	당기말 순자산 (a)	연결실체 지분율 (b)	순자산지분금액 (a) x (b)	장부금액
QCP 신기술투자조합 20호	9	47.17%	4	4
코에프씨신한프린터어챔프2010의4호사모투자전문회사	6,103	6.44%	393	393
드림하이 투자조합3호	801	54.55%	437	437
에스엠 신기술사업투자조합 제1호	2,833	36.36%	1,030	1,030
KDBC마이더스동아스노우볼투자조합2호	3,099	25.00%	775	775
케이클라비스 마이스터 신기술조합 제1호	-	0.00%	-	-
케이클라비스 마이스터 신기술조합 제2호	2,304	34.48%	795	795
케이클라비스 마이스터 신기술조합 제3호	-	0.00%	-	-
신한-알바트로스 기술투자펀드	27,300	16.67%	4,550	4,550
신한-마이더스동아세컨더리투자조합	9,504	50.00%	4,752	4,752
신한-케이투 글로벌 소재 투자조합	2,124	36.23%	770	770
신한-수인베스트먼트 청년창업벤처투자조합1호	41,532	24.00%	9,968	9,968
시너지-신한 메자닌 신기술투자조합	-	0.00%	-	-
신한 반도체 신기술투자조합 제1호	-	0.00%	-	-
KOIC 디스플레이테크투자조합	8,638	23.53%	2,032	2,032
신한-얼머스 투자조합 1호	-	0.00%	-	-
KDBC-마이더스동아 글로벌콘텐츠 펀드	6,003	23.26%	1,396	1,396
신한피에스 신기술사업투자조합 제1호	3,890	31.94%	1,243	1,243
신한-엔베스터 유동화전문펀드	18,032	24.92%	4,493	4,493
이베스트-에스엠시노 신기술조합 제5호	-	0.00%	-	-
스타셋-디에이밸류 헬스케어 투자조합 2호	3,011	32.05%	965	965
코리아오메가프로젝트삼호조합	15,141	23.53%	3,563	3,563
에스제이 소셜임팩트 바이오벤처펀드	2,931	33.33%	977	977
수 딜리버리플랫폼 그로스 투자조합	13,560	20.00%	2,712	2,712
프렌드 신기술사업투자조합 6호	-	0.00%	-	-
ST-RB 신기술조합 제1호	-	0.00%	-	-
키움-프렌드2호 신기술사업투자조합	1,486	23.81%	354	354
케이클라비스 마이스터 신기술조합 제4호	3,797	32.26%	1,225	1,225
스타셋-디에이밸류 헬스케어 투자조합 4호	1,708	47.51%	811	811
에스티-히스토리 신기술조합 제1호	2,373	40.00%	949	949
티그리스투자조합8호	3,823	25.32%	968	968
피에스에이-신한투자조합1호	19,425	21.43%	4,163	4,163
케이클라비스 마이스터 신기술조합 제5호	3,017	32.26%	973	973
신한-라이노스 1호 신기술사업투자조합	11,560	22.48%	2,599	2,599
피씨씨소프트웨어신기술제2호투자조합	-	0.00%	-	-
이앤헬스케어투자조합6호	72,023	21.05%	15,163	15,163
포트원케이프 제1호 신기술사업투자조합	3,486	20.00%	697	697
원신한 글로벌 신기술투자조합 제1호	20,189	9.98%	2,014	2,014
키움-신한 이노베이션 제1호 투자조합	31,938	50.00%	15,969	15,969
원신한퓨처스 신기술투자조합 제1호	10,493	27.78%	2,915	2,915
케이클라비스 신기술조합 제2호	7,632	30.30%	2,313	2,313
대신-K&T신기술투자조합	22,400	22.32%	5,000	5,000

지엠비 바이오 투자조합 5호	2,176	31.39%	683	683
에스티캐피탈 신기술조합 제1호	1,398	33.33%	466	466
메리츠비하이신기술투자조합	-	0.00%	-	-
열림-신한 포트폴리오 투자조합 제1호	9,378	19.96%	1,872	1,872
엠케이벤처스케이클라비스그로스캐피탈벤처펀드1호	3,638	26.67%	970	970
케이에스티-신한 실험실창업 제1호 투자조합	4,598	50.00%	2,299	2,299
스톤브릿지고성장기업1호투자조합	7,341	44.12%	3,239	3,239
케이프 제삼호 IT투자조합	32,373	32.89%	10,649	10,649
보난자-위드원 혁신 IT 1호 투자조합	5,196	38.02%	1,976	1,976
퓨처플레이-신한 테크이노베이션 제1호	8,590	50.00%	4,295	4,295
유아이벤처투자조합 7호	13,445	24.39%	3,279	3,279
스파크랩-신한 오피튜니티 제 1호	9,760	49.50%	4,832	4,832
신영젠티움신기술사업투자조합	2,979	33.33%	993	993
비엔더블유기술혁신사모투자합자회사	19,906	20.90%	4,159	4,159
코리아오메가-신한 초기기업성장지원 투자조합 제1호	11,861	50.00%	5,931	5,931
에스티-보난자 푸드테크 조합	5,131	38.83%	1,993	1,993
뉴그린신한메자닌신기술투자조합	12,537	39.22%	4,916	4,916
원신한퓨처스 신기술투자조합 제2호	6,003	19.80%	1,189	1,189
카카오-신한 제1호 트나이트 투자조합	11,683	48.62%	5,681	5,681
디에스게임체인저아이티사모투자 합자회사	8,218	24.10%	1,980	1,980
아이엠엠스페셜시추에이션1의2호사모투자합자회사	54,295	20.02%	10,870	10,870
신한 헬스케어 신기술투자조합 제5호	9,980	20.00%	1,996	1,996
에스제이-대교 에이프릴 바이오벤처펀드	6,000	33.33%	2,000	2,000
티그리스-연리미트드투자조합 1호	6,284	31.75%	1,995	1,995
세븐트리-한화 1호 신기술사업투자조합	5,509	39.99%	2,203	2,203
하베스트제2호사모투자합자회사	13,518	22.06%	2,982	2,982
프렌드-에이치비에이 신기술사업투자조합 1호	5,489	36.36%	1,996	1,996
엔브이스테이션사모투자합자회사	9,456	25.64%	2,425	2,425
시너지 그린뉴딜 제1호 신기술사업투자조합	35,527	28.17%	10,008	10,008
KTB칸피던스사모부동산투자신탁제65호	-	0.00%	-	-
메리츠 AI-SingA330-A전문투자형사모특별자산투자신탁	-	23.89%	-	-
메리츠 AI-SingA330-B전문투자형사모특별자산투자신탁	-	20.16%	-	-
한국대안투자자원유동화전문투자형사모투자신탁제6호	1,164	20.00%	233	233
보고 Debt Strategy 전문투자형사모부동산투자신탁4호	43,512	20.00%	8,702	8,702
KTB항공기전문투자형사모투자신탁 제16호	6,627	33.44%	2,216	2,216
신한AIM재간접전문투자형사모투자신탁1-A호	35,040	25.00%	8,760	8,760
브레인SK전문투자형사모투자신탁 21호	-	0.00%	-	-
키움마일스톤US 전문투자형사모부동산투자신탁제16-A	30,311	39.84%	12,076	12,076
이지스글로벌개인신회복채권투자신탁150-1호	29,129	25.00%	7,282	7,282
오라이언 Pre-IPO 전문투자형 사모투자신탁 제20호	457	23.81%	108	108
오라이언메자닌전문투자형사모투자신탁 제6호	-	0.00%	-	-
신한BNPP창업벤처전문투자형사모증권투자신탁제1호	86,631	30.00%	25,989	25,989
현대고양복삼송주택리츠전문투자형신탁12호	9,782	28.57%	2,794	2,794
JB고양복삼송주택리츠전문투자형신탁25호	9,782	28.57%	2,795	2,795
삼천리미드스트림전문투자형사모투자신탁제5-4호	67,141	25.00%	16,785	16,785
수성메자닌프로젝트P1전문투자형사모투자신탁	3,220	20.82%	670	670

퍼시픽전문투자형사모증권투자신탁제20호	13,794	21.74%	2,999	2,999
마이더스글로벌DEBT전문투자형사모부동산신탁제6호	115,122	20.05%	23,080	23,080
리딩기업성장전문투자형사모투자신탁2호	1,268	78.08%	990	990
신한BNPP스페인폐기물사업전문투자형사모신탁제1호	39,652	33.00%	13,085	13,085
리치먼드전문투자형사모부동산투자신탁82호	25,082	60.00%	15,049	15,049
신한BNPP창업벤처전문투자형사모증권투자신탁제2호	95,598	21.43%	20,485	20,485
NH-Amundi글로벌인프라전문사모특별신탁14호	62,728	30.00%	18,818	18,818
퍼시픽전문투자형사모부동산신탁제30호	-	0.00%	-	-
자비스메모리얼전문투자형사모투자신탁제1호	10,143	99.01%	10,043	10,043
마스턴전문투자형사모부동산투자신탁제68호	18,620	53.76%	10,010	10,010
베스타스 전문투자형사모부동산투자신탁37호	59,402	20.00%	11,880	11,880
신한AIM재간접전문투자형사모투자신탁제3-A호	14,540	36.36%	5,287	5,287
보고Realty Partners 전문투자형사모신탁5호	50,040	21.64%	10,826	10,826
유레카4차산업신성장전문투자형사모투자신탁제2호	3,943	50.00%	1,972	1,972
이지스사모부동산투자신탁 33호	34,507	40.86%	14,099	14,099
파인밸류 PreIPO 6호 전문투자형사모증권투자신탁	9,505	31.58%	3,002	3,002
WWG 글로벌 전문투자형 사모부동산투자신탁4호	60,071	29.55%	17,752	17,752
파인밸류PreIPO 7호 전문투자형사모증권투자신탁	10,882	23.81%	2,591	2,591
코람코다움전문투자형사모투자신탁제12호	22,583	33.33%	7,527	7,527
수성메자닌프로젝트M1전문투자형사모투자신탁	6,196	33.33%	2,065	2,065
신한BNPP창업벤처전문투자형사모증권투자신탁제3호	41,629	21.43%	8,921	8,921
퍼시픽전문투자형사모부동산투자신탁제40호	47,094	24.73%	11,647	11,647
한강내포그린에너지전문투자형사모특별자산투자신탁	-	0.00%	-	-
에이치원태양광브릿지전문사모투자신탁1호	4,100	50.00%	2,050	2,050
마스턴부동산론전문투자형사모부동산투자신탁제2호	16,955	33.57%	5,692	5,692
LB스코틀랜드전문투자형사모부동산투자신탁29호	44,455	23.12%	10,276	10,276
신한BNPP창업벤처알파투자신탁제1호	3,139	21.43%	673	673
제이알 전문투자형 사모부동산투자신탁 제16호	37,469	32.57%	12,204	12,204
(주)코레이트타워위탁관리부동산투자회사	80,205	0.00%	-	-
AIP Growth전문투자형사모투자신탁8호	5,986	36.36%	2,177	2,177
카임전문투자형 사모부동산투자신탁 20호	13,254	38.46%	5,098	5,098
KIAMCO 베트남 태양광 사모특별자산투자신탁	15,896	50.00%	7,948	7,948
키움마일스톤US사모부동산투자신탁 제16-C호	3,668	28.57%	1,048	1,048
합 계	1,994,756		542,549	542,549



18. 기타자산

당기말과 전기말 현재 기타자산의 내역은 다음과 같습니다.

(단위: 백만원)		
구 분	제 31(당) 기	제 30(전) 기
보증금	17,746	16,896
미수금	1,379	400
미수수익	26,604	23,545
선급금	1,933	1,680
선급비용	42,941	1,305
가지급금	1,060	1,582
공탁금	2,722	3,070
미수배당금	2,224	1,224
대손충당금	(805)	(996)
현재가치할인차금	(66)	(62)
합계	95,738	48,644

19. 담보제공자산

당기말과 전기말 현재 담보제공된 자산은 없습니다.

20. 차입부채

당기말과 전기말 현재 차입부채의 종류별 내역은 다음과 같습니다.

(단위: 백만원)					
구 분		제 31(당) 기		제 30(전) 기	
		이자율(%)	금액	이자율(%)	금액
원화차입금	기타차입금	1.27 ~ 2.34	1,357,000	1.03 ~ 2.40	715,000
	할인발행차금	-	(1,002)	-	-
외화차입금	기타차입금	1.53 ~ 1.53	237,100	-	-
비지배부채			26,845	-	2,779
합계			1,619,943		717,779

21. 사채

(1) 당기말과 전기말 현재 사채의 종류별 내역은 다음과 같습니다.

(단위: 백만원)					
구 분		제 31(당) 기		제 30(전) 기	
		이자율(%)	금 액	이자율(%)	금 액
원화사채	일반사채	1.07 ~ 3.34	7,360,000	1.06 ~ 3.34	6,800,000
	할인발행차금		(5,762)		(5,377)
합 계			7,354,238		6,794,623

(2) 당기와 전기 중 원화사채의 발행 및 상환 내역은 다음과 같습니다.

(단위: 백만원)						
구 분		만기	제 31(당) 기		제 30(전) 기	
			이자율(%)	액면금액	이자율(%)	액면금액
발 행	일반사채	1년이내	1.07 ~ 1.38	80,000	1.38 ~ 1.79	200,000
		3년이내	1.13 ~ 2.57	2,200,000	1.31 ~ 1.79	810,000
		5년이내	1.46 ~ 2.65	530,000	1.86	30,000
		10년이내	2.41 ~ 2.41	20,000	2.83	20,000
	합 계			2,830,000		1,060,000
상 환	일반사채		1.38 ~ 3.02	2,270,000	1.42 ~ 2.82	1,710,000

(3) 당기와 전기 중 발행된 외화사채는 없으며, 전기 중 상환 내역은 다음과 같습니다.

<제 30(전) 기>

(단위: 백만원)				
상 환				
발행일	액면가(*)	이자율(%)	만기일	비고
2015-03-19	24,756	3.09	2020-03-19	FRN
2017-03-23	25,082	3.31	2020-03-23	FRN
합 계	49,838			

(\*) 상환일의 환율을 적용하여 원화로 환산하였습니다.

## 22. 종업원급여

### (1) 확정급여제도 자산 및 부채

연결실체는 확정급여제도를 운영하고 있으며, 종업원의 연금보상급여와 용역제공기간을 기초로 확정급여채무를 산출하고 있습니다.

당기말과 전기말 현재 확정급여제도하의 자산 및 부채의 내역은 다음과 같습니다.

(단위: 백만원)		
구 분	제 31(당) 기	제 30(전) 기
확정급여채무의 현재가치	24,246	25,259
사외적립자산의 공정가치	19,618	16,891
확정급여제도의 부채 인식액	4,628	8,368

(2) 당기와 전기 중 확정급여제도 하의 자산 및 부채의 증감내역은 다음과 같습니다.

<제 31(당) 기>

(단위: 백만원)				
구 분	확정급여채무	사외적립자산	순확정급여부채	
기 초	25,259	(16,891)	8,368	
당기손익인식:				
당기근무원가	3,033	-	3,033	
과거근무원가	(42)	-	(42)	
순이자	790	(525)	265	
정산손익	(262)	-	(262)	
소 계	3,519	(525)	2,994	
기타포괄손익인식:				
재측정요소				
(1) 보험수리적손익	인구통계적가정	(1,643)	-	(1,643)
	재무적 가정	(1,117)	-	(1,117)
	경험 조정	(232)	-	(232)
(2) 사외적립자산 수익	-	353	353	
소 계	(2,992)	353	(2,639)	
기타:				
급여지급액	(98)	509	411	
사용자의기여금	-	(3,064)	(3,064)	
관계사승계분	224	-	224	
정산	(1,666)	-	(1,666)	
소 계	(1,540)	(2,555)	(4,095)	
기 말	24,246	(19,618)	4,628	

<제 30(전) 기>

(단위: 백만원)				
구 분	확정급여채무	사외적립자산	순확정급여부채	
기 초	23,580	(14,748)	8,832	
당기손익인식:				
당기근무원가	2,871	-	2,871	
순이자	715	(444)	271	
소 계	3,586	(444)	3,142	
기타포괄손익인식:				
재측정요소				
(1) 보험수리적손익	재무적 가정	(1,827)	-	(1,827)
	경험 조정	650	-	650
(2) 사외적립자산 수익	-	218	218	
소 계	(1,177)	218	(959)	
기타:				
급여지급액	(730)	832	102	
사용자의 기여금	-	(2,749)	(2,749)	
소 계	(730)	(1,917)	(2,647)	
기 말	25,259	(16,891)	8,368	

(3) 당기말과 전기말 현재 사외적립자산의 구성내역은 다음과 같습니다.

(단위 : 백만원)				
구 분	제 31(당) 기		제 30(전) 기	
	금 액	비 율	금 액	비 율
채무상품	13,933	71.02%	5,732	33.93%
예치금	4,776	24.35%	5,206	30.82%
기타	909	4.63%	5,953	35.25%
합계	19,618	100.00%	16,891	100.00%

(4) 보험수리적가정

당기말과 전기말 현재 보험수리적 가정의 내역은 다음과 같습니다.

구 분	제 31(당) 기	제 30(전) 기	비 고
할인율	3.54%	3.17%	AA0 회사채 수익률
미래임금상승률	3.12%	3.15%	과거 5개년의 평균

(5) 민감도 분석

당기말 현재 주요 가정의 변동에 따른 확정급여채무의 현재가치변동은 다음과 같습니다.

(단위: 백만원)		
구분	확정급여채무의 현재가치	
	1%p 증가	1%p 감소
할인율	(2,326)	2,715
임금인상율	2,696	(2,353)

(6) 당기말과 전기말 평가 시 적용한 확정급여채무의 가중평균 만기는 각각 10.71년과 13.58년입니다.

(7) 2022년 12월 31일로 종료하는 회계연도 예상기여금은 2,800백만원입니다.

### 23. 주식기준보상

당기말 현재 연결실체가 보유하고 있는 주식기준보상약정은 다음과 같습니다.

#### (1) 성과연동형 주식보상

구 분	내 용
유형	2017년 ~ 2019년 부여분 : 주식결제형(*1) 2020년 ~ 2021년 부여분 : 현금결제형(*2)
부여기간	부여일이 속한 연도의 개시일로부터 4년
성과조건	상대주가연동(20.0%) 및 경영지표연동(80.0%)
결산일 기준 추정 가득수량	98,008주

(\*1) 신한금융지주회사 주식을 부여하며, 지급약정에 따라 연결실체가 신한금융지주회사에 지급해야 할 금액을 부채로 인식하고

주식결제형에 따라 인식할 보상원가와의 차이는 자본에 반영하고 있습니다.

(\*2) 성과연동형 주식보상에 따라 부여연도 개시일 기준 4년 후의 기준주가(기준일로부터 과거 2개월, 과거 1개월, 과거 1주간

거래량 가중평균주가의 산술평균)를 현금으로 지급하는바, 향후 지급할 기준주가의 공정가치를 매 결산시점 증가로 평가하고 있습니다.

#### (2) 부여 수량 및 부여시점의 공정가치는 다음과 같습니다.

(단위: 주,원)				
유형	부여일	부여수량	공정가치(*1)	추정수량(*2)
주식결제형	2018-01-01	19,100	49,400	17,236
	2018-03-20	1,100	45,050	795
	2019-01-01	24,318	39,600	18,538
	2019-03-26	7,762	42,750	5,901
현금결제형	2020-01-01	25,810	43,350	22,871
	2021-01-01	36,927	32,050	32,667

(\*1) 부여시점의 신한금융지주회사 주식 증가를 단위당 공정가치로 산정하였으며, 당기말 현재 신한금융지주회사 주식의 공정가치는 36,800원입니다.

(\*2) 최초 부여 시점의 부여수량에 약정용역기간 중 재임일수에 해당하는 기준수량을 기준으로 상대주가상승률에 따른 부여수량을 조정하고(20.0%), 경영성과달성률에 따른 부여수량을 조정하여(80.0%) 운영기간 종료 후 획득수량을 확정합니다.

(3) 주식기준보상비용

당기와 전기 중 인식한 주식기준보상비용은 다음과 같습니다.

(단위: 백만원)		
구분	제 31(당) 기	제 30(전) 기
성과연동형 주식보상	1,361	767

(4) 미지급비용 및 내재가치

당기말과 전기말 현재 주식기준보상거래와 관련하여 인식한 부채의 총 장부금액 및 보고기간말까지 가득한 권리에 대해 인식한 부채의 총 내재가치는 다음과 같습니다.

(단위: 백만원)				
구분	제 31(당) 기		제 30(전) 기	
	미지급비용	내재가치	미지급비용	내재가치
성과연동형 주식보상	3,522	3,522	2,537	2,537

가득된 주식기준보상거래의 내재가치와 주식매수선택권은 당기말과 전기말 각각 증가 36,800원 및 32,050원을 기준으로 계산하였으며 성과연동형 주식보상은 공정가치를 내재가치로 보았습니다.



24. 총당부채

(1) 당기와 전기 중 총당부채의 증감내역은 다음과 같습니다.

<제 31(당) 기>

(단위: 백만원)				
구 분	복구총당부채(*1)	미사용약정 총당부채(*2)	금융보증 총당부채	합 계
기초	282	1,600	-	1,882
전입액	102	1,641	-	1,743
현재가치로 평가한 총당부채의 기간 경과에 따른 당기 증가금 액 및 할인율 변동에 따른 효과	7	-	-	7
사용액	(11)	-	-	(11)
기타	-	-	217	217
기말	380	3,241	217	3,838

- 복구총당부채는 보고기간말 현재 임차점포의 미래 예상 복구비용의 최선의 추정치를 적절한 할인율로 할인한 현재가치입니다. 동 복구비용의 지출은 개별 임차점포의 임차계약 종료시점에 발생할 예정이
- (\*1) 며, 이를 합리적으로 추정하기 위하여 과거 10개년간 임차계약이 종료된 임차점포의 평균존속기간을 이용하였습니다. 또한 예상 복구비용을 추정하기 위하여 과거 5개년간 복구공사가 발생한 점포의 실제 복구공사비용의 평균값 및 5개년간 평균 인플레이션율을 사용하였습니다.
- (\*2) 미사용약정총당부채는 여신관련 약정한도 중 미사용한도금액에 대하여 신용환산율을 고려하여 산출한 금액을 계상한 총당부채입니다.

<제 30(전) 기>

(단위: 백만원)				
구 분	복구총당부채(*1)	미사용약정 총당부채(*2)	금융보증 총당부채(*3)	합 계
기초	252	150	13	415
전입액	33	1,450	-	1,483
환입액	(7)	-	(13)	(20)
기타	4	-	-	4
기말	282	1,600	-	1,882

- 복구총당부채는 보고기간말 현재 임차점포의 미래 예상 복구비용의 최선의 추정치를 적절한 할인율로 할인한 현재가치입니다. 동 복구비용의 지출은 개별 임차점포의 임차계약 종료시점에 발생할 예정이
- (\*1) 며, 이를 합리적으로 추정하기 위하여 과거 10개년간 임차계약이 종료된 임차점포의 평균존속기간을 이용하였습니다. 또한 예상 복구비용을 추정하기 위하여 과거 5개년간 복구공사가 발생한 점포의 실제 복구공사비용의 평균값 및 5개년간 평균 인플레이션율을 사용하였습니다.
- (\*2) 미사용약정총당부채는 여신관련 약정한도 중 미사용한도금액에 대하여 신용환산율을 고려하여 산출한 금액을 계상한 총당부채입니다.



(2) 당기와 전기 중 미사용약정충당부채 및 금융보증충당부채의 변동내역은 다음과 같습니다.

<제 31(당) 기>

(단위: 백만원)						
구 분	미사용약정충당부채			금융보증충당부채		
	12개월 기대신용손실	전체기간 기대신용손실		12개월 기대신용손실	전체기간 기대신용손실	
		신용이 손상되지 않은 총당부채	신용이 손상된 총당부채		신용이 손상되지 않은 총당부채	신용이 손상된 총당부채
기초	1,220	380	-	-	-	-
-12개월 기대신용손실로 대체	-	-	-	-	-	-
-전체기간 기대신용손실로 대체	(13)	13	-	-	-	-
-신용이 손상된 금융자산으로 대체	-	-	-	-	-	-
전(환)입액	(265)	1,906	-	-	-	-
기타	-	-	-	217	-	-
기말	942	2,299	-	217	-	-

<제 30(전) 기>

(단위: 백만원)						
구 분	미사용약정충당부채			금융보증충당부채		
	12개월 기대신용손실	전체기간 기대신용손실		12개월 기대신용손실	전체기간 기대신용손실	
		신용이 손상되지 않은 총당부채	신용이 손상된 총당부채		신용이 손상되지 않은 총당부채	신용이 손상된 총당부채
기초	150	-	-	13	-	-
전(환)입액	1,070	380	-	(13)	-	-
기말	1,220	380	-	-	-	-

25. 기타부채

당기말과 전기말 현재 기타부채의 내역은 다음과 같습니다.

(단위: 백만원)		
구 분	제 31(당) 기	제 30(전) 기
리스부채	4,517	3,189
미지급금	13,973	4,757
미지급비용	37,678	31,161
선수금	9,874	13,153
선수수익	15,272	13,707
제세예수금	4,057	2,330
수입보증금	57,607	79,891
현재가치할인차금	(2,199)	(3,994)
미지급배당금	2,140	1,265
합 계	142,919	145,459

당기말 현재 연결실체는 리스부채를 기타부채로 계상하고 있으며, 리스로 인한 현금유출액은 669백만원, 리스부채에 대한 이자비용은 114백만원입니다.

26. 자본금

(1) 당기말 현재 당사가 발행할 주식의 총수, 발행한 주식의 수(소각주식수 제외) 및 1주당 금액은 각각 90,000,000주, 62,250,000주 및 5,000원입니다. 당기 중 30,000,000주의 유상증자를 실시하였으며, 발행 관련 자본에서 차감된 비용은 720백만원입니다

(2) 당사는 2005년 3월 30일 주주총회의 결의에 따라 동일자로 기명식 보통주식 3,750,000주를 12,000백만원(주당 3,200원)에 매입하여 즉시 이익소각하였습니다. 이로 인하여 당기말 발행주식(소각주식수 제외)의 액면총액은 311,250백만원으로 납입자본금과 상이합니다.

27. 신종자본증권

당기말과 전기말 현재 자본으로 분류된 신종자본증권은 다음과 같습니다.

(단위: 백만원)					
구분	발행일	만기일	이자율	제 31(당) 기	제 30(전) 기
무기명식 무보증사채	2019-08-08	2049-08-08	3.80%	100,000	100,000
무기명식 무보증사채(*)	2020-04-22	2050-04-22	3.56%	100,000	100,000
무기명식 무보증사채(*)	2021-07-28	2051-07-28	3.38%	150,000	-
발행비용				(339)	(305)
합 계				349,661	199,695

(\*) 해당 신종자본증권은 (주)신한금융지주가 보유하고 있습니다.

상기 신종자본증권은 발행일 이후 5년 후 연 2.00%의 금리를 1회 가산하여 5년 단위로 금리 재조정이 가능하며, 발행일로부터 5년 이후 및 매 이차지급일 마다 연결실체의 선택에 따라 조기상환할 수 있습니다. 또한, 보통주에 대한 배당을 지급하지 않기로 결의한 경우 약정이자를 지급하지 않습니다.

28. 기타포괄손익누계액

당기와 전기 중 기타포괄손익누계액의 재분류 조정을 포함한 변동내역은 다음과 같습니다.

<제 31(당) 기>

(단위: 백만원)					
구 분	후속적으로 당기손익으로 재분류되는 항목		후속적으로 당기손익으로 재분류되지 않는 항목		합 계
	기타포괄손익- 공정가치 측정 금융상품 평가손익	현금흐름위험회피	확정급여제도 재측정 요소	기타포괄손익- 공정가치 측정 금융상품 평가손익	
기초금액	427	(57)	(6,535)	(2,285)	(8,450)
당기 발생 차익(차손):	(790)	-	-	(888)	(1,678)
공정가치평가로 인한 증감	(790)	-	-	(888)	(1,678)
위험회피회계적용효과	-	170	-	-	170
확정급여제도의 재측정	-	-	2,639	-	2,639
매각 등으로 인해 이익잉여금으 로 이전된 금액	-	-	-	(309)	(309)
법인세효과	217	(46)	(726)	329	(226)
당기말금액	(146)	67	(4,622)	(3,153)	(7,854)

<제 30(전) 기>

(단위: 백만원)					
구 분	후속적으로 당기손익으로 재분류되는 항목		후속적으로 당기손익으로 재분류되지 않는 항목		합 계
	기타포괄손익- 공정가치 측정 금융상품 평가손익	현금흐름위험회피	확정급여제도 재측정 요소	기타포괄손익- 공정가치 측정 금융상품 평가손익	
기초금액	-	20	(7,230)	(2,792)	(10,002)
당기 발생 차익(차손):	589	-	-	697	1,286
공정가치평가로 인한 증감	589	-	-	697	1,286
위험회피회계적용효과	-	(105)	-	-	(105)
확정급여제도의 재측정	-	-	959	-	959
법인세효과	(162)	28	(264)	(190)	(588)
당기말금액	427	(57)	(6,535)	(2,285)	(8,450)

## 29. 이익잉여금

(1) 당기말과 전기말 이익잉여금의 내역은 다음과 같습니다.

(단위 : 백만원)		
구분	제 31(당) 기	제 30(전) 기
이익준비금(*)	25,345	22,940
미처분이익잉여금	1,032,476	793,278
합계	1,057,821	816,218

(\*) 법령 등에 의하여 이익배당이 제한되어 있는 사용이 제한된 이익잉여금으로써, 지배기업은 상법상 자본금의 50%에 달할 때까지 매결산기에 금전에 의한 이익배당액의 10% 이상을 이익준비금으로 적립하도록 규정되어 있어 동 금액을 이익준비금으로 적립하고 있으며, 동 적립금은 결손보전과 자본전입 이외의 목적으로는 사용될 수 없습니다.

## (2) 배당금

지배기업의 당기와 전기 중 보통주 배당금 지급 내역은 다음과 같습니다.

(단위: 백만원)		
구분	제 31(당) 기(*)	제 30(전) 기
주당액면가액(원)	5,000	5,000
현금배당금총액 (백만원)		
- 보통주배당금총액	41,210	24,059
현금배당성향 (%)	14.99	14.98
보통주 주당 현금배당금(원)	662	746

(\*) 당기 배당금은 재무제표 발행승인일 전에 제안되었으나 주주총회로 확정되지 못한 상태로 당해 기간 동안에 소유주에 대한 분배금으로 인식되지 아니한 배당금액과 주당배당금입니다.

(3) 이익잉여금 처분계산서

당기와 전기 중 지배기업의 이익잉여금 처분계산서는 다음과 같습니다.

(단위: 백만원)		
구 분	제 31(당) 기	제 30(전) 기
	처분예정일: 2022년 3월 29일	처분확정일: 2021년 3월 30일
I. 미처분이익잉여금	1,016,459	780,060
1. 전기이월미처분이익잉여금	753,596	637,455
2. 당기순이익	272,056	148,892
3. 계정재분류(기타포괄손익-공정가치 측정 관련 손익)	309	-
4. 신종자본증권이자	(9,502)	(6,287)
II. 이익잉여금처분액	(45,331)	(26,464)
1. 이익준비금	4,121	2,405
2. 배당금	41,210	24,059
가. 보통주배당금	41,210	24,059
보통주 : 당기 662원(13.24%) 전기 746원(14.92%)		
III. 차기이월미처분이익잉여금	971,128	753,596

(\*) 상기 이익잉여금처분계산서는 지배기업의 별도재무제표에 근거하여 작성되었습니다.

(4) 대손준비금

연결실체는 한국채택국제회계기준의 기대신용손실 충당금이 여신전문금융업감독규정 제 11조 2항에 따라 요구되는 대손충당금 적립액(최소적립액)에 미달하는 경우, 그 차액을 대손준비금으로 설정하고 있습니다. 대손준비금은 이익잉여금계정에 포함되는 항목으로 대손준비금 설정으로 인하여 순자산 및 순이익에는 영향이 없으나 배당을 제한하여 자산 건전성이 훼손되는 것을 방지하고 있습니다.

한편, 당기말과 전기말 현재 대손준비금 설정 금액은 없습니다.



30. 순이자손익

당기와 전기 중 순이자손익의 내역은 다음과 같습니다.

(단위: 백만원)			
구 분		제 31(당) 기	제 30(전) 기
이자수익	현금 및 상각후원가 측정 예치금 이자	425	502
	당기손익-공정가치 측정 대출채권 이자	989	1,080
	기타포괄손익-공정가치 측정 채무증권 이자	1,436	451
	상각후원가 측정 대출채권 이자	380,199	308,689
	기타이자	168	259
	소 계	383,217	310,981
이자비용	차입부채이자	(19,004)	(18,808)
	사채이자	(130,575)	(130,828)
	기타이자	(1,959)	(2,528)
	소 계	(151,538)	(152,164)
순이자손익		231,679	158,817

31. 순수수수료손익

당기와 전기 중 순수수수료손익의 내역은 다음과 같습니다.

(단위: 백만원)			
구 분		제 31(당) 기	제 30(전) 기
수수료수익	운용리스료	600	1,706
	여신취급수수료	929	2,377
	중도상환수수료	4,597	4,380
	조합관리수수료	6,835	2,699
	주선자문수수료	17,333	12,808
	기타수입수수료	2,195	827
	소 계	32,489	24,797
수수료비용	여신관련수수료	(245)	(950)
	기타지급수수료	(3,432)	(2,501)
	소 계	(3,677)	(3,451)
순수수료손익		28,812	21,346

32. 배당수익

당기와 전기 중 배당수익의 내역은 다음과 같습니다.

(단위: 백만원)		
구 분	제 31(당) 기	제 30(전) 기
당기손익-공정가치측정유가증권	4,366	2,484
기타포괄손익-공정가치측정유가증권	514	3
합 계	4,880	2,487

33. 당기손익-공정가치 측정 금융자산 및 파생금융상품 관련손익

당기와 전기 중 당기손익-공정가치 측정 금융자산 및 파생금융상품 관련손익의 내역은 다음과 같습니다.

(단위: 백만원)		
구 분	제 31(당) 기	제 30(전) 기
당기손익-공정가치 측정 유가증권	191,073	115,134
채무증권	181,955	108,621
평가손익	68,930	18,951
처분손익	(5,483)	(360)
기타이익	118,508	90,030
지분증권	9,118	6,513
평가손익	7,084	6,717
처분손익	589	(204)
기타손익	1,445	-
당기손익-공정가치 측정 대출채권	1,109	6,034
평가손익	1,065	164
처분손익	44	5,870
파생금융상품	(3,292)	19,781
평가손익	(7,628)	9,941
거래손익	4,336	9,840

34. 신용손실충당금환입(전입)액

당기와 전기 중 신용손실충당금환입(전입)액의 내역은 다음과 같습니다.

(단위: 백만원)		
구 분	제 31(당) 기	제 30(전) 기
상각후원가측정 대출채권	(32,456)	(61,206)
상각후원가측정 기타금융자산	(29)	(555)
기타포괄손익-공정가치 측정 유가증권	63	(232)
합 계	(32,422)	(61,993)

35. 일반관리비

당기와 전기 중 일반관리비의 내역은 다음과 같습니다.

(단위: 백만원)		
구 분	제 31(당) 기	제 30(전) 기
1. 종업원 급여	60,242	42,396
급여 및 상여	50,316	38,487
퇴직급여	8,565	3,142
주식기준보상	1,361	767
2. 감가상각비 및 기타상각비	3,064	2,898
3. 기타일반관리비	16,750	13,200
접대비	1,993	1,159
용역비	6,916	5,965
제세공과금	3,319	2,843
기타의 관리비	4,522	3,233
합 계	80,056	58,494

36. 기타영업손익

당기와 전기 중 기타영업손익의 내역은 다음과 같습니다.

(단위: 백만원)			
구 분	제 31(당) 기	제 30(전) 기	
기타영업수익	총당부채환입액	-	20
	리스자산처분이익	245	143
	대출채권처분이익	1,049	7,324
	기타	245	1,517
	소 계	1,539	9,004
기타영업비용	총당부채전입액	(1,658)	(1,482)
	대출채권처분손실	(61)	(74)
	차입금상환손실	-	(6,946)
	기타	(3,819)	(2,095)
	소 계	(5,538)	(10,597)
합 계	(3,999)	(1,593)	

37. 영업외손익

당기와 전기 중 영업외손익의 내역은 다음과 같습니다.

(단위: 백만원)			
구 분		제 31(당) 기	제 30(전) 기
영업외수익	리스사용권자산해지이익	-	15
	유형자산처분이익	46	28
	무형자산처분이익	39	-
	잡이익	255	194
	소 계	340	237
영업외비용	기부금	(1,656)	(1,474)
	유형자산처분손실	(201)	-
	무형자산처분손실	(38)	-
	잡손실	(85)	(113)
소 계		(1,980)	(1,587)
합 계		(1,640)	(1,350)

38. 법인세비용 및 이연법인세

(1) 법인세비용 구성내역

당기와 전기의 법인세비용 산출내역은 다음과 같습니다.

(단위: 백만원)		
구분	제 31(당) 기	제 30(전) 기
당기 법인세 부담액(*1)	91,344	60,002
일시적차이로 인한 이연법인세 변동액(*2)	3,235	(9,660)
자본에 직접 반영된 당기법인세비용	(250)	(1,131)
법인세비용	94,329	49,211

(\*1) 당기 법인세 부담액에는 전기 이전의 법인세비용에 대한 조정이 포함되어 있습니다.

(\*2) 이연법인세자산(부채)은 일시적차이의 실현이 예상되는 회계연도에 적용되는 법인세율을 사용하여 측정하고 있습니다.

(2) 법인세비용 차이내역

당기와 전기 중 법인세비용차감전순이익과 법인세비용간의 관계는 다음과 같습니다.

(단위: 백만원)		
구분	제 31(당) 기	제 30(전) 기
법인세비용차감전순이익	369,184	209,794
적용세율에 따른 법인세	101,526	57,694
비과세수익으로 인한 차이 조정	(3,019)	(1,925)
비공제비용으로 인한 차이 조정	831	361
기타 차이 조정	(10,535)	(9,227)
연결납세로 인한 법인세효과	5,526	2,308
법인세비용	94,329	49,211
유효세율	25.55%	23.46%

(3) 이연법인세

당기와 전기 중 이연법인세자산(부채)의 변동내역은 다음과 같습니다.

<제 31(당) 기>

(단위: 백만원)					
구 분	기초금액	당기손익반영	기타포괄손익반영	자본조정반영	기말금액
대손충당금	13,576	(441)	-	-	13,135
이연대출부대손익	6,342	4,685	-	-	11,027
리스크설직접원가	(2,693)	1,239	-	-	(1,454)
관계기업에대한투자자산	5,068	18	-	-	5,086
미수수익	(678)	314	-	-	(364)
미지급비용	1,333	306	-	-	1,639
파생상품자산(부채)	(2,463)	2,404	(47)	-	(106)
확정급여채무	6,890	831	(822)	-	6,899
사외적립자산	(4,645)	(847)	97	-	(5,395)
전환증권전환손익	(182)	-	-	-	(182)
감가상각	26	(16)	-	-	10
대출채권	1,950	(31)	-	-	1,919
당기손익공정가치측정금융자산	252	(12,503)	-	-	(12,251)
기타포괄손익-공정가치측정금융자산	817	106	461	-	1,384
기타	(4,399)	999	-	13	(3,387)
합계	21,194	(2,936)	(311)	13	17,960

<제 30(전) 기>

(단위: 백만원)					
구 분	기초금액	당기손익반영	기타포괄손익반영	자본조정반영	기말금액
대손충당금	490	13,086	-	-	13,576
이연대출부대손익	2,417	3,925	-	-	6,342
리스개설직접원가	(3,467)	774	-	-	(2,693)
관계기업에대한투자자산	1,912	3,156	-	-	5,068
미수수익	(982)	304	-	-	(678)
미지급비용	1,268	65	-	-	1,333
파생상품자산(부채)	(219)	(2,273)	29	-	(2,463)
확정급여채무	6,457	757	(324)	-	6,890
사외적립자산	(3,867)	(838)	60	-	(4,645)
전환증권전환이익	(764)	582	-	-	(182)
감가상각	395	(369)	-	-	26
대출채권	1,373	577	-	-	1,950
당기손익-공정가치측정금융자산	5,623	(5,371)	-	-	252
기타포괄손익-공정가치측정금융자산	1,106	64	(353)	-	817
기타	(207)	(4,214)	(22)	44	(4,399)
합 계	11,535	10,225	(610)	44	21,194



(4) 자본에 직접 가감하는 항목과 관련된 법인세  
당기와 전기 중 자본에 직접 인식되는 항목과 관련된 법인세는 다음과 같습니다.

(단위: 백만원)				
구 분	제 31(당) 기		제 30(전) 기	
	변동액	법인세효과	변동액	법인세효과
기타포괄손익-공정가치측정금융자산평가손익	(1,678)	461	1,565	(430)
현금흐름위험회피 파생상품평가손익	170	(47)	(105)	29
주식기준보상	(175)	48	823	(226)
확정급여부채의 재측정요소	2,639	(725)	959	(264)
신종자본증권	(47)	13	789	(217)
이익잉여금	-	-	82	(23)
합 계	909	(250)	4,113	(1,131)

(5) 총액 기준 법인세 내역

당기말과 전기말 현재 상계전 총액기준에 의한 이연법인세자산과 부채의 내역은 다음과 같습니다.

(단위: 백만원)		
구 분	제 31(당) 기	제 30(전) 기
이연법인세자산	47,860	42,718
이연법인세부채	(29,900)	(21,524)

### 39. 연결주당순이익

(1) 당기와 전기의 연결주당순이익 계산내역은 다음과 같습니다.

(단위: 주, 백만원)		
구 분	제 31(당) 기	제 30(전) 기
연결당기순이익	274,855	160,583
신종자본증권 배당	(9,502)	(6,287)
보통주에 귀속되는 이익	265,353	154,296
가중평균보통유통주식수	47,455,479	32,250,000
기본 및 희석주당순이익(원)	5,592	4,784

(2) 가중평균유통보통주식수의 산정

(단위: 주, 백만원)						
구 분	제 31(당) 기			제 30(전) 기		
	주식수	가중치	가중평균 유통보통주식수	주식수	가중치	가중평균 유통보통주식수
기초 유통보통주식수	32,250,000	180/365	15,904,110	32,250,000	365/365	32,250,000
유상증자(2021-06-30)	62,250,000	185/365	31,551,370	-	-	-
합 계			47,455,479			32,250,000

40. 현금흐름표에 대한 주석

(1) 당기말과 전기말 현재 현금및현금성자산의 내역은 다음과 같습니다.

(단위: 백만원)		
구 분	제 31(당) 기	제 30(전) 기
현금	2	-
원화예치금(*)	정기예금	10,000
	기타금융기관예치금	426,052
	소 계	436,052
외화예치금(*)	외화기타예치금	16,656
합 계	452,710	468,889

(\*) 취득일로부터 만기일이 3개월 이내인 사용가능예치금입니다.

(2) 당기와 전기의 현금의 유입과 유출이 없는 거래의 주요 내용은 다음과 같습니다.

(단위: 백만원)		
구 분	제 31(당) 기	제 30(전) 기
상각후원가측정대출채권 제각	33,876	11,146
당기손익-공정가치측정대출채권 옵션권 행사	2,658	10,916
관계기업에대한투자자산 계정 대체	(8,500)	10,000
기타포괄손익누계액의 이익잉여금 대체	(309)	-

(3) 재무활동에서 생기는 부채의 당기와 전기 중 변동내역은 다음과 같습니다.

<제 31(당) 기>

(단위: 백만원)				
구 분	위험회피 파생상품부채	차입부채	사채	리스부채
기초	-	717,779	6,794,623	3,189
현금흐름변동	-	889,762	555,766	(669)
차입부채의 발행	-	1,365,696	-	-
차입부채의 상환	-	(475,934)	-	-
사채의 발행	-	-	2,825,766	-
사채의 상환	-	-	(2,270,000)	-
리스료의 지급	-	-	-	(669)
그 밖의 변동	-	12,402	3,849	1,997
기말	-	1,619,943	7,354,238	4,517

<제 30(전) 기>

(단위: 백만원)				
구 분	위험회피 파생상품부채	차입부채	사채	리스부채
기초	-	991,879	5,441,659	1,013
현금흐름변동	-	(281,047)	1,345,849	(660)
차입부채의 발행	-	970,000	-	-
차입부채의 상환	-	(1,251,047)	-	-
사채의 발행	-	-	3,105,687	-
사채의 상환	-	-	(1,759,838)	-
리스료의 지급	-	-	-	(660)
환율변동효과	-	-	3,521	-
그 밖의 변동	-	6,947	3,594	2,836
기말	-	717,779	6,794,623	3,189

41. 우발상황 및 약정사항

(1) 계류중인 소송사건

당기말 현재 연결실체는 예금채권확인등 청구의 소 등 3건의 소송사건(총 소송금액 9,742백만원)에 피고로 계류 중에 있습니다. 상기 소송사건의 최종결과는 예측할 수 없으나 연결실체는 상기의 소송결과 등이 연결채무제표에 중요한 영향을 미치지 아니할 것으로 판단하고 있습니다.

(2) 지급보증 및 약정사항

당기말과 전기말 현재 지급보증 및 약정의 종류별 금액은 다음과 같습니다.

(단위: 백만원)			
구분		제 31(당) 기	제 30(전) 기
지급보증	ABS 및 ABCP 매입약정	100,000	-
약정	원화대출약정	690,926	596,330
	유가증권매입약정	689,336	562,519
	소 계	1,380,262	1,158,849
합 계		1,480,262	1,158,849

(3) 당좌차월 약정

당기말과 전기말 현재 당좌차월의 내역은 다음과 같습니다.

(단위: 백만원)					
구 분	금융기관명	제 31(당) 기		제 30(전) 기	
		한도액	사용액	한도액	사용액
원화차입금	중국은행 외	270,000	-	310,000	-

(4) 기타 약정사항

당기말과 전기말 현재 상각되었지만 회수활동이 계속되고 있는 대출채권의 계약상미회수 금액은 각각 382,070백만원과 423,051백만원입니다.

42. 특수관계자 거래

(1) 당기말 현재 지배·종속관계에 있는 회사의 내역은 다음과 같습니다.

회사명	관계
신한금융지주회사	지배기업

(2) 특수관계자 채권·채무

당기말과 전기말 현재 특수관계자 간의 중요한 채권·채무의 내역은 다음과 같습니다.

(단위: 백만원)				
특수관계구분	회사명	계정과목	제 31(당) 기	제 30(전) 기
지배기업	신한금융지주	차입금	817,100	430,000
		미지급비용	5,223	3,615
		미지급배당금	1,582	686
		당기법인세부채	63,472	41,408
동일지배기업	신한은행	현금및상각후원가측정예치금	1,892	1,997
		임차보증금	13,154	13,550
		사용권자산	1,118	1,064
		충당부채	252	226
		리스부채	407	446
	신한카드	미지급금	377	254
	신한DS	무형자산	811	1,072
		미지급금	162	-
	신한금융투자	현금및상각후원가측정예치금	349	200,427
		미수금	1,110	-
		사용권자산	199	149
		임차보증금	4,094	2,749
		대출채권	56,722	31,000
		대손충당금	(146)	(180)
충당부채		56	26	
아시아신탁	기타	9	131	
원신한 커넥트 신기술투자조합 제1호	선수수익	750	-	

(3) 특수관계자 수익·비용

당기와 전기 중 특수관계자 간의 중요한 거래내역은 다음과 같습니다.

(단위: 백만원)					
특수관계구분	회사명	계정과목	제 31(당) 기	제 30(전) 기	
지배기업	신한금융지주	이자비용	12,014	12,469	
		수수료비용	1,207	1,206	
		차입금상환손실	-	6,946	
		기타영업비용	12,400	-	
		일반관리비	-	1	
동일지배기업	신한은행	이자수익	128	219	
		이자비용	12	2	
		일반관리비	725	99	
		수수료비용	24	-	
		신용손실충당금환입	-	(3)	
		기타영업비용	16	4	
	신한금융투자	이자수익	2,628	193	
		수수료수익	33	195	
		수수료비용	24	-	
		임차료비용	-	-	
		일반관리비	252	17	
		신용손실충당금전입	147	16	
		기타영업비용	10	-	
	신한카드	대출채권처분이익	-	6,852	
	신한신용정보	수수료비용	9	23	
		기타영업비용	152	-	
	신한DS	일반관리비	3,726	2,919	
		아시아신탁	이자수익	(189)	(14)
	동일지배기업	피에스에이-신한투자조합1호	수수료수익	64	84
		원신한퓨처스 신기술투자조합 제1호	수수료수익	144	144
		원신한 커넥트 신기술투자조합 제1호	수수료수익	2,250	-
		케이에스티-신한 실험실창업 제1호 투자조합	수수료수익	100	100
		원신한퓨처스 신기술투자조합 제2호	수수료수익	133	135
		IBK개인채무조정전문투자형사모특별자산투자신탁12호	배당금수익	153	-
		교보약사채코프라하부동산전문투자형사모신탁1호	배당금수익	378	380
		미래에셋맵스글로벌인프라사모특별자산투자신탁2호	배당금수익	941	35
		신한AIM부동산전문투자형사모투자신탁제22-A호	배당금수익	161	-
		신한AIM인수금융전문투자형사모투자신탁제1호	배당금수익	16	-
		신한BNPP WTE 사모특별자산 투자신탁 제1호	배당금수익	269	118
		신한BNPP글로벌 부동산투자신탁 제9호	배당금수익	274	245
		신한BNPP미래에너지전문투자형사모특별자산신탁 제1호	배당금수익	243	125
		신한부동산론일반사모부동산투자신탁제1호	배당금수익	102	66
		신한BNPP글로벌전문투자형사모부동산투자신탁 제6호	배당금수익	179	326
관계기업		에스엠 신기술사업투자조합 제1호(*1)	수수료수익	187	-
			신한-알바트로스 기술투자펀드	수수료수익	129

신한-마이더스동아세컨더리투자조합	수수료수익	115	63
신한-케이투 글로벌 소재 투자조합(*1)	수수료수익	-	19
신한-수인베스트먼트 청년창업투자조합	수수료수익	1,028	206
시너지-신한 메자닌 신기술투자조합(*2)	수수료수익	-	50
신한-얼머스 투자조합 1호(*2)	수수료수익	-	39
신한피에스 신기술사업투자조합 제1호	수수료수익	20	20
신한-엔베스터 유동화전문펀드	수수료수익	271	361
신한-라이노스 1호 신기술사업투자조합	수수료수익	47	64
원신한 글로벌 신기술투자조합 제1호	수수료수익	64	151
키움-신한 이노베이션 제1호 투자조합	수수료수익	240	240
카카오-신한 제1호 트나이트 투자조합	수수료수익	386	165
에스더블유케이-신한 신기술사업투자조합 제1호	수수료수익	41	-
얼머스 신한 소부장 혁신기업 투자조합	수수료수익	63	-
키움-신한 이노베이션 제2호 투자조합	수수료수익	115	-
얼림-신한 포트폴리오 투자조합 제1호	수수료수익	59	59
퓨처플레이-신한 테크이노베이션 제1호	수수료수익	241	218
스파크랩-신한 오픈튜니티 제 1호	수수료수익	202	174
코리아오메가-신한 초기기업성장지원 투자조합 제1호	수수료수익	180	131
뉴그린신한메자닌신기술투자조합(*1)	수수료수익	334	42
레버러트-신한비스타신기술투자조합	수수료수익	90	-
에트리홀딩스-신한유니콘투자조합제1호	수수료수익	32	-
신한타임메자닌블라인드신기술투자조합	수수료수익	300	-

(\*1) 당기 중 청산으로 관계기업에서 제외되었습니다.

(\*2) 전기 중 청산으로 관계기업에서 제외되었습니다.

#### (4) 특수관계자 자금거래 내역

당기와 전기 중 특수관계자와의 자금거래 내역은 다음과 같습니다.

<제 31(당) 기 >

(단위: 백만원)						
특수관계구분	회사명	자금대여거래		자금차입거래		자본거래
		대여	회수	차입	상환	신종자본증권발행
지배기업	신한금융지주	-	-	374,700	-	149,966
동일지배기업	신한금융투자	32,175	6,000	-	-	-
합 계		32,175	6,000	374,700	-	149,966

<제 30(전) 기 >

(단위: 백만원)						
특수관계구분	회사명	자금대여거래		자금차입거래		자본거래
		대여	회수	차입	상환	신증자본증권발행
지배기업	신한금융지주	-	-	360,000	460,000	99,883
동일지배기업	신한은행	998	1,998	-	-	-
	신한금융투자	31,000	-	-	-	-
합 계		31,998	1,998	360,000	460,000	99,883

(5) 주요 경영진에 대한 보상이나 급여

연결실체는 기업활동의 계획·운영·통제에 대하여 중요한 권한과 책임을 가진 등기임원, 비등기임원, 내부감사 책임자 및 각 사업부문장 등을 주요 경영진으로 판단하였으며, 당기와 전기 중 주요 경영진에 대한 보상 내역은 다음과 같습니다.

(단위: 백만원)		
계정과목	제 31(당) 기	제 30(전) 기
급여와 상여	3,546	2,974
퇴직급여	102	94
주식기준보상	1,361	767
합 계	5,009	3,835

(6) 당기말과 전기말 현재 특수관계자 간의 중요 지급보증 내역은 없습니다.

(7) 당기말과 전기말 현재 특수관계자에 대한 담보제공 내역은 없습니다.

(8) 특수관계자의 채권 매매

당기 및 전기 중 신한금융투자를 통하여 채권을 매매한 내역은 다음과 같습니다.

(단위: 백만원)					
특수관계구분	회사명	제 31(당) 기		제 30(전) 기	
		매도	매수	매도	매수
동일지배기업	신한금융투자	20,000	31,000	631	9,000



(9) 특수관계자에게 제공한 미사용약정

당기말 및 전기말 현재 연결실체가 특수관계자에게 제공한 미사용약정은 다음과 같습니다.

(단위: 백만원)				
특수관계구분	회사명	거래구분	제31(당기)	제30(전기)
관계기업	KB Oaktree 일반사모특별자산투자신탁 제3호	출자약정	9,359	-
	KIAMCO 베트남 태양광 사모특별자산투자신탁	출자약정	-	1,850
	KTB항공기전문투자형사모투자신탁 제16호	출자약정	89	89
	LB스코틀랜드전문투자형사모부동산투자신탁29호	출자약정	265	265
	NH-Amundi글로벌인프라전문사모특별신탁14호	출자약정	1,153	1,153
	레버런트-신한비스타신기술투자조합	출자약정	315	-
	마스턴부동산전문투자형사모부동산투자신탁제2호	출자약정	2,677	4,360
	마이더스글로벌DEBT전문투자형사모부동산신탁제6호	출자약정	739	1,310
	메디치2021의3사모투자 합자회사	출자약정	248	-
	메리츠 AI-SingA330-A전문투자형사모특별자산투자신탁	출자약정	312	312
	메리츠 AI-SingA330-B전문투자형사모특별자산투자신탁	출자약정	10	10
	메이플모빌리티사모투자 합자회사	출자약정	726	-
	베스타스 전문투자형사모부동산투자신탁37호	출자약정	172	172
	보고Realty Partners 전문투자형사모신탁5호	출자약정	389	389
	스톤브릿지신한유니콘세컨더리 투자조합	출자약정	8,320	-
	신한AIM재간접전문투자형사모투자신탁1-A호	출자약정	1,828	1,025
	신한-엔베스터 유동화전문펀드	출자약정	1,000	3,000
	에이치원태양광브릿지전문사모투자신탁1호	출자약정	-	7,907
	씨엘바이아웃제1호사모투자 합자회사	출자약정	1,125	-
	에트리홀딩스-신한유니콘투자조합제1호	출자약정	4,000	-
	엠펙플러스 전문투자형 사모부동산투자신탁 25호	출자약정	1,875	-
	제이알 전문투자형 사모부동산투자신탁 제16호	출자약정	406	406
	카카오-신한 제1호 트나이트 투자조합	출자약정	-	9,000
	캡스톤전문투자형사모부동산투자신탁26호	출자약정	1	-
	코리아오메가-신한 초기기업성장지원 투자조합 제1호	출자약정	2,000	4,000
	키움-신한 이노베이션 제2호 투자조합	출자약정	12,000	-
	퓨처플레이-신한 테크이노베이션 제1호	출자약정	2,438	5,463
	한국투자스마트리얼에셋전문투자형사모투자신탁3호	출자약정	5,827	-
소 계			57,274	40,711
동일지배기업	교보약사체코프라하부동산전문투자형사모신탁1호	출자약정	1	1
	미래에셋엡스글로벌인프라사모특별자산투자신탁2호	출자약정	721	731
	신한 창업벤처 전문투자형 사모 투자신탁 제4호	출자약정	14,000	-
	신한AIM부동산전문투자형사모투자신탁제22-A호	출자약정	30,132	-
	신한AIM사회적기업전문투자형사모투자신탁제1호	출자약정	85	300
	신한AIM사회적기업전문투자형사모투자신탁제2호	출자약정	121	322
	신한AIM인수금융전문투자형사모투자신탁제1호	출자약정	5,930	9,120
	신한AIM재간접전문투자형사모투자신탁제3-A호	출자약정	2,022	7,716

신한BNPP WTE 사모특별자산 투자신탁 제1호	출자약정	5,155	7,108
신한BNPP글로벌 부동산투자신탁 제9호	출자약정	63	63
신한BNPP글로벌전문투자형사모부동산투자신탁 제6호	출자약정	-	1,303
신한부동산론일반사모부동산투자신탁제1호	출자약정	779	1,923
신한창업벤처알파일반사모혼합자산투자신탁제2호	출자약정	1,575	-
신한창업벤처알파투자형사모혼합자산투자신탁제1호	출자약정	450	1,575
신한창업벤처전문투자형사모투자신탁제1호	출자약정	903	3,003
신한창업벤처전문투자형사모투자신탁제2호	출자약정	3,000	9,000
신한창업벤처전문투자형사모투자신탁제3호	출자약정	7,500	21,000
신한 헬스케어 신기술투자조합 제5호	출자약정	-	1,000
원신한 커넥트 신기술투자조합 제1호	출자약정	6,000	-
원신한퓨처스 신기술투자조합 제2호	출자약정	-	800
케이에스티-신한 실험실창업 제1호 투자조합	출자약정	1,250	2,500
키움마일스톤US 전문투자형사모부동산투자신탁제16-A	출자약정	793	793
키움마일스톤US사모부동산투자신탁 제16-C호	출자약정	623	815
트러스트글로벌인프라전문투자형사모투자신탁 3호	출자약정	423	389
하이브리드세운 주식회사 등	대출약정	12,825	-
소 계		94,351	69,462
합 계		151,625	110,173

(10) 당기말 현재 특수관계자인 신한카드에서 제공받은 신용카드 사용 한도 약정 금액은 2,590백만원입니다.

(11) 당기말 현재 특수관계자인 신한은행에게 제공받은 당좌차월 약정 금액은 40,000백만원입니다.

(12) 동일지배하 특수관계자인 신한DS와의 거래로 양도한 유/무형자산의 장부금액은 705백만원이며 양도거래의 대가로 553백만원을 수취하였습니다. 동 거래로 인식한 처분손실은 152백만원입니다.

### 43. 비연결구조화기업에 대한 지분

#### (1) 비연결구조화기업에 대한 지분의 성격과 범위

연결실체는 구조화금융, 투자펀드 등의 투자를 통해 구조화기업에 관여하고 있으며 동 구조화기업의 주요 특성은 다음과 같습니다.

구분	주요 특성
구조화금융	구조화금융을 위한 구조화기업은 기업 인수 합병, 민간 투자 방식의 건설 프로젝트 혹은 선박 투자를 위한 프로젝트 금융 등의 목적을 위해 설립되었으며 조달한 자금은 동 목적의 수행을 위해 사용됩니다. 연결실체는 구조화금융을 위한 구조화기업에 대출, 지분투자 등의 형태로 자금을 제공하거나 필요에 따라 다양한 형태의 신용공여를 제공하고 있습니다.
투자펀드	수익증권은 다수의 대중으로부터 소액의 자금을 조달하여 그 금액을 주식이나 채권 등에 투자하여 얻은 수익실적에 따라 배당하는 금융상품을 말합니다. 연결실체는 다양한 투자 펀드의 지분을 투자하거나 무한책임사원 혹은 자산운용사로서의 역할을 수행함으로써 인하여 직/간접적으로 수익증권에 관여하고 있습니다.
자산유동화증권	자산유동화회사는 자산 보유자로부터 자산을 매입하여 이를 토대로 자산유동화증권을 발행하는 당사자로서, 기업의 자금조달을 원활하게 하여 재무구조의 건전성을 높이기 위하여 설립된 유한회사입니다. 연결실체는 구조화기업이 매출채권 등을 기초자산으로 하여 발행한 유동화증권을 매입하거나 동 구조화기업에 대하여 신용공여 및 유동화증권 매입약정 등을 제공하고 있습니다.

당기말과 전기말 현재 비연결구조화기업의 규모는 다음과 같습니다.

#### <제 31(당) 기>

(단위: 백만원)				
구분	구조화금융	투자펀드	자산유동화증권	합계
총자산	56,704,699	37,610,729	7,142,496	101,457,924

#### <제 30(전) 기>

(단위: 백만원)				
구분	구조화금융	투자펀드	자산유동화증권	합계
총자산	52,543,016	24,144,899	5,337,822	82,025,737

(2) 관련 위험의 성격

1) 당기말과 전기말 현재 비연결구조화기업의 지분에 관하여 연결실체가 연결재무제표에 인식한 자산과 부채의 장부가액은 다음과 같습니다.

<제 31(당) 기>

(단위: 백만원)				
구 분	구조화금융	투자펀드	자산유동화증권	합 계
재무상태표상 자산				
상각후원가 측정 대출채권	3,801,662	-	501,990	4,303,652
당기손익-공정가치 측정 유가증권	-	2,085,669	-	2,085,669
합 계	3,801,662	2,085,669	501,990	6,389,321

<제 30(전) 기>

(단위: 백만원)				
구 분	구조화금융	투자펀드	자산유동화증권	합 계
재무상태표상 자산				
당기손익-공정가치 측정 대출채권	-	-	3,000	3,000
상각후원가 측정 대출채권	2,600,596	-	782,577	3,383,173
당기손익-공정가치 측정 유가증권	90,034	1,502,987	-	1,593,021
기타포괄손익-공정가치 측정 유가증권	1,870	-	-	1,870
합 계	2,692,500	1,502,987	785,577	4,981,064

2) 당기말과 전기말 현재 연결실체의 비연결구조화기업에 대한 최대위험노출은 다음과 같습니다.

<제 31(당) 기>

(단위: 백만원)				
구 분	구조화금융	투자펀드	자산유동화증권	합 계
보유자산	3,801,662	2,085,669	501,990	6,389,321
미실행신용공여	332,755	6,900	13,278	352,933
매입약정	-	344,485	-	344,485
지급보증	100,000	-	-	100,000
합 계	4,234,417	2,437,054	515,268	7,186,739

<제 30(전) 기>

(단위: 백만원)				
구 분	구조화금융	투자펀드	자산유동화증권	합 계
보유자산	2,692,500	1,502,987	785,577	4,981,064
미실행신용공여	653	-	54	707
매입약정	-	90,000	-	90,000
합 계	2,693,153	1,592,987	785,631	5,071,771

#### 44. 국내외 경제상황변화로 인한 불확실성

COVID-19의 급속한 확산은 세계 경제에 부정적인 영향을 미쳤으며, 이는 특정 포트폴리오의 기대신용손실 및 자산의 잠재적 손상을 증가시켜 연결실체의 수익창출 능력에 부정적인 영향을 줄 수 있습니다.

그러나, 대한민국 정부는 이러한 부정적 영향을 완화하기 위해 대출채권 만기연장 등전례없는 지원조치를 시행하고 있습니다. 이러한 정책지원은 자동적으로 유의적인 신용위험이 증가한다고 간주되지 않습니다.

COVID-19로 연결실체에 부정적 영향을 미치는 기업 및 소매에 대한 위험노출액은 다음과 같습니다.

(단위: 백만원)						
구분	기타금융업	숙박업	유통및서비스업	제조업	항공여객운송	총합계
당기손익-공정가치측정대출채권	-	-	-	257	-	257
당기손익-공정가치측정유가증권	17,120	12,691	9,942	354	-	40,107
기타포괄손익-공정가치측정유가증권	1,483	-	-	34	-	1,517
상각후원가측정대출채권	165,064	29,466	127,310	80,408	19,176	421,424
관계기업투자주식	16,483	12,770	-	-	-	29,253
난외	14,196	1,416	12,195	200	-	28,007
총합계	214,346	56,343	149,447	81,253	19,176	520,565

## 4. 재무제표

### 재무상태표

제 31(당) 기 2021년 12월 31일 현재

제 30(전) 기 2020년 12월 31일 현재

신한캐피탈주식회사

(단위 : 백만원)

과목	주석	제 31(당) 기		제 30(전) 기	
자 산					
1. 현금 및 상각후원가측정예치금	4,7,8,39	432,511		625,462	
2. 당기손익-공정가치측정유가증권	4,6,7,9	2,288,954		1,730,824	
3. 당기손익-공정가치측정대출채권	4,6,7,9	48,869		25,673	
4. 파생상품자산	4,6,7,13	1,283		11,080	
5. 상각후원가측정대출채권	4,6,7,11	7,196,842		5,833,563	
6. 리스자산	12	10		810	
7. 기타포괄손익-공정가치측정유가증권	4,6,7,10	76,332		45,426	
8. 유형자산	14	7,644		6,529	
9. 무형자산	15	7,475		6,651	
10. 관계기업에대한투자자산	16	698,833		523,162	
11. 당기법인세자산		1		62	
12. 이연법인세자산	37	24,036		26,184	
13. 기타자산	4,6,7,17	95,686		48,517	
자 산 총 계			10,878,476		8,883,943

부 채				
1. 파생상품부채	4,6,7,13	-	429	
2. 차입부채	4,6,7,19	1,593,098	715,000	
3. 사채	4,6,7,20	7,354,238	6,794,623	
4. 확정급여부채	21	4,628	8,368	
5. 총당부채	23	3,838	1,882	
6. 당기법인세부채		63,474	41,470	
7. 기타부채	4,6,7,24	142,560	144,050	
부 채 총 계			9,161,836	7,705,822
자 본				
1. 자본금	1,25	330,000	180,000	
2. 신종자본증권	26	349,661	199,695	
3. 자본잉여금		3,123	3,123	
4. 자본조정		(94)	753	
5. 기타포괄손익누계액	27	(7,854)	(8,450)	
6. 이익잉여금	28	1,041,804	803,000	
자 본 총 계			1,716,640	1,178,121
부 채 와 자 본 총 계			10,878,476	8,883,943

"별첨 주석은 본 재무제표의 일부입니다."

포괄손익계산서

제 31(당) 기 2021년 1월 1일부터 2021년 12월 31일까지

제 30(전) 기 2020년 1월 1일부터 2020년 12월 31일까지

신한캐피탈주식회사

(단위 : 백만원)

과목	주석	제 31(당) 기		제 30(전) 기	
I. 영업이익			366,938		195,042
(1) 순이자이익	7,29		230,081		156,114
1. 이자수익		381,619		308,278	
1) 당기손익-공정가치측정금융자산		968		1,080	
2) 기타포괄손익-공정가치측정 및 상각후원가측정 금융자산		380,651		307,198	
2. 이자비용		(151,538)		(152,164)	
(2) 순수수수료이익	7,30		29,830		21,523
1. 수수료수익		32,830		24,819	
2. 수수료비용		(3,000)		(3,296)	
(3) 배당수익	31		32,561		29,489
(4) 당기손익-공정가치측정금융자산관련이익	32		189,552		124,478
(5) 외환거래손익			3,885		(20,932)
(6) 신용손실충당금전입액	7,33		(32,677)		(61,736)
(7) 파생상품관련손익	14,32		(3,292)		19,781
(8) 일반관리비	34		(80,056)		(58,495)
(9) 운용리스자산감가상각비	12		(489)		(1,576)
(10) 기타영업손실	35		(2,457)		(13,604)
II. 영업외손실	36		(1,640)		(1,350)
III. 법인세비용차감전순이익			365,298		193,692
IV. 법인세비용	37		93,242		44,800
V. 당기순이익			272,056		148,892
VI. 당기기타포괄이익			905		1,552
후속적으로 당기손익으로 재분류되지 않는 포괄손익 :			1,354		1,201
(1) 기타포괄손익-공정가치측정유가증권평가손익		(888)		697	
(2) 확정급여부채의 재측정요소		2,639		959	
(3) 법인세효과		(397)		(455)	
후속적으로 당기손익으로 재분류될 수 있는 포괄손익 :			(449)		351
(1) 기타포괄손익-공정가치측정유가증권평가손익		(790)		589	
(2) 현금흐름위험회피파생상품평가손익		170		(105)	
(3) 법인세효과		171		(133)	
VII. 당기총포괄이익			272,961		150,444
VIII. 주당이익					
기본 및 희석주당당기순이익(원)	38		5,533		4,422

"별첨 주석은 본 재무제표의 일부입니다."



자 본 변 동 표

제 31(당) 기 2021년 1월 1일부터 2021년 12월 31일까지

제 30(전) 기 2020년 1월 1일부터 2020년 12월 31일까지

신한캐피탈주식회사

(단위 : 백만원)

과 목	주식	자본금	신종자본증권	자본잉여금	자본조정	기타포괄 손익누계액	이익잉여금	총계
I. 2020년 1월 1일(전기초)		180,000	99,811	3,123	155	(10,001)	679,294	952,382
총포괄이익:								
(1) 당기순이익		-	-	-	-	-	148,892	148,892
(2) 기타포괄손익								
1. 기타포괄손익-공정가치측정유가증권 관련 이익		-	-	-	-	932	-	932
2. 현금흐름위험회피파생상품평가손실		-	-	-	-	(76)	-	(76)
3. 확정급여부채의 재측정요소		-	-	-	-	695	-	695
자본에 직접 반영된 소유주와의 거래 등:								
(1) 연차배당	28	-	-	-	-	-	(18,899)	(18,899)
(2) 주식선택권의 변동		-	-	-	598	-	-	598
(3) 신종자본증권의 발행		-	99,884	-	-	-	-	99,884
(4) 신종자본증권이자		-	-	-	-	-	(6,287)	(6,287)
II. 2020년 12월 31일(전기말)		180,000	199,695	3,123	753	(8,450)	803,000	1,178,121
III. 2021년 1월 1일(당기초)		180,000	199,695	3,123	753	(8,450)	803,000	1,178,121
총포괄이익:								
(1) 당기순이익		-	-	-	-	-	272,056	272,056
(2) 기타포괄손익								
1. 기타포괄손익-공정가치측정유가증권 관련 손실		-	-	-	-	(1,131)	-	(1,131)
2. 현금흐름위험회피파생상품평가이익		-	-	-	-	123	-	123
3. 확정급여부채의 재측정요소		-	-	-	-	1,913	-	1,913
자본에 직접 반영된 소유주와의 거래 등:								
(1) 연차배당	28	-	-	-	-	-	(24,059)	(24,059)
(2) 주식선택권의 변동		-	-	-	(127)	-	-	(127)
(3) 신종자본증권의 발행		-	149,966	-	-	-	-	149,966
(4) 신종자본증권이자		-	-	-	-	-	(9,502)	(9,502)
(5) 보통주의 발행		150,000	-	-	(720)	-	-	149,280
기타:								
(1) 계정재분류		-	-	-	-	(309)	309	-
IV. 2021년 12월 31일(당기말)		330,000	349,661	3,123	(94)	(7,854)	1,041,804	1,716,640

"별첨 주석은 본 재무제표의 일부입니다."

현금흐름표

제 31(당) 기 2021년 1월 1일부터 2021년 12월 31일까지

제 30(전) 기 2020년 1월 1일부터 2020년 12월 31일까지

신한캐피탈주식회사

(단위 : 백만원)

과목	주석	제 31(당) 기	제 30(전) 기
Ⅰ. 영업활동으로 인한 현금흐름		(1,023,133)	(304,919)
(1) 법인세비용차감전순이익		365,298	193,692
(2) 손익조정항목		(262,642)	(185,603)
1. 이자수익		(381,619)	(308,278)
2. 이자비용		151,538	152,164
3. 배당수익		(32,561)	(29,489)
(3) 현금유출입이 없는 손익항목		(8,535)	63,594
1. 당기손익-공정가치측정유가증권관련이익		(68,025)	(26,357)
2. 외환거래손실		3,748	9,758
3. 신용손실충당금전입액		32,677	61,736
4. 파생상품관련손익		7,628	(9,941)
5. 종업원급여		9,926	3,909
6. 감가상각비 및 기타상각비		3,064	2,898
7. 운용리스자산감가상각비		489	1,576
8. 차입금상환손실		-	6,946
9. 기타영업손실		1,786	13,085
10. 영업외손익		172	(16)
(4) 자산·부채의증감		(1,239,842)	(522,470)
1. 상각후원가측정예치금의 감소(증가)		160,652	(159,144)
2. 당기손익-공정가치측정대출채권의 감소(증가)		(25,468)	24,207
3. 파생상품자산의 감소		12,905	573
4. 상각후원가측정대출채권의 증가		(1,357,788)	(377,336)
5. 리스자산의 감소		311	182
6. 기타자산의 감소(증가)		(45,395)	4,838
7. 파생상품부채의 감소		(10,995)	(530)
8. 확정급여부채의 감소		(9,666)	(2,647)
9. 총당부채의 증가(감소)		206	(21)
10. 기타부채의 증가(감소)		35,396	(12,592)
(5) 법인세의 납부		(69,208)	(36,831)
(6) 이자의 수취		346,634	294,395
(7) 이자의 지급		(186,400)	(142,433)
(8) 배당금의 수취		31,562	30,737
Ⅱ. 투자활동으로 인한 현금흐름		(699,799)	(451,339)
1. 당기손익-공정가치측정금융자산의 취득		(1,027,551)	(671,299)
2. 당기손익-공정가치측정금융자산의 처분		539,718	454,146
3. 기타포괄손익-공정가치측정금융자산의 취득		(32,641)	(42,240)
4. 기타포괄손익-공정가치측정금융자산의 처분		315	-
5. 유형자산의 취득		(1,112)	(1,035)

6. 유형자산의 처분		265		43
7. 무형자산의 취득		(3,035)		(783)
8. 무형자산의 처분		900		-
9. 관계기업에 대한 투자자산의 취득		(287,539)		(284,324)
10. 관계기업에 대한 투자자산의 처분		111,731		93,419
11. 보증금의 증감		(850)		734
Ⅲ. 재무활동으로 인한 현금흐름			1,687,351	1,138,648
1. 차입부채의 발행		1,365,696		970,000
2. 차입부채의 상환		(500,000)		(1,251,946)
3. 사채의 발행		2,825,766		3,105,687
4. 사채의 상환		(2,270,000)		(1,759,838)
5. 보통주의 발행		149,280		-
6. 신종자본증권의 발행		149,966		99,884
7. 리스료의 지급		(670)		(660)
8. 배당금의 지급		(24,059)		(18,899)
9. 신종자본증권이자의 지급		(8,628)		(5,580)
Ⅳ. 현금 및 현금성자산의 환율변동효과			3,281	60
Ⅴ. 현금 및 현금성자산의 증감(Ⅰ+Ⅱ+Ⅲ+Ⅳ)			(32,300)	382,450
Ⅵ. 기초의 현금 및 현금성자산			462,508	80,058
Ⅶ. 기말의 현금 및 현금성자산	39		430,208	462,508

"별첨 주석은 본 재무제표의 일부입니다."

## 5. 재무제표 주석

제 31(당) 기 2021년 1월 1일 부터 12월 31일 까지

제 30(전) 기 2020년 1월 1일 부터 12월 31일 까지

신한캐피탈주식회사

### 1. 회사의 개요

신한캐피탈주식회사(이하 "당사"라 함)는 1991년 4월 19일 시설대여업법에 의해 설립되었으며, 1999년 5월 상호를 신한리스주식회사에서 신한캐피탈주식회사로 변경하였습니다. 당사는 여신전문금융업법에 의한 시설대여업, 할부금융업 및 신기술사업금융업을 영위하는 회사로서 수차례의 증자를 거쳐 당기말 현재 자본금은 3,300억원이며, 당사의 주주는 (주)신한금융지주회사(지분율 100%)입니다.

### 2. 재무제표 작성기준

당사는 주식회사등의외부감사에관한법률 제5조 1항 1호에서 규정하고 있는 국제회계기준위원회(국제회계기준)를 채택하여 정한 회계처리기준인 한국채택국제회계기준에 따라 재무제표를 작성하였습니다.

당사의 재무제표는 2022년 2월 14일자 이사회에서 승인되었으며, 2022년 3월 29일자 주주총회에서 최종 승인될 예정입니다.

### (1) 측정기준

재무제표는 아래에서 열거하고 있는 재무상태표의 주요항목을 제외하고는 역사적원가를 기준으로 작성되었습니다.

- 공정가치로 측정되는 파생상품
- 공정가치로 측정되는 당기손익-공정가치측정금융상품
- 공정가치로 측정되는 기타포괄손익-공정가치측정금융상품
- 공정가치로 측정되는 현금결제형 주식기준보상을 위한 부채
- 확정급여채무의 현재가치에서 사외적립자산의 공정가치를 차감한 확정급여부채

### (2) 기능통화와 표시통화

당사는 재무제표에 포함되는 항목들을 영업활동이 이루어지는 주된 경제환경의 통화(기능통화)로 표시하고 있습니다. 당사의 재무제표는 기능통화 및 표시통화인 '원'으로 표시하고 있습니다.

### (3) 추정과 판단

한국채택국제회계기준에서는 재무제표를 작성함에 있어서 회계정책의 적용이나, 보고기간말 현재 자산, 부채 및 수익, 비용의 보고금액에 영향을 미치는 사항에 대하여 경영진의 최선의 판단을 기준으로 한 추정치와 가정의 사용을 요구하고 있습니다. 보고기간말 현재 경영진의 최선의 판단을 기준으로 한 추정치와 가정이 실제 환경과 다를 경우 이러한 추정치와 실제 결과는 다를 수 있습니다.

추정치와 추정에 대한 기본 가정은 지속적으로 검토되고 있으며, 회계추정의 변경은 추정이 변경된 기간과 미래 영향을 받을 기간 동안 인식되고 있습니다.

재무제표에 인식된 금액에 유의한 영향을 미치는 회계정책의 적용과 관련된 주요한 경영진의 판단 및 다음 회계기간 이내에 중요한 조정이 발생할 수 있는 유의한 위험이 있는 가정과 추정의 불확실성에 대한 정보는 주석 5에 포함되어 있습니다.

한편, 코로나 바이러스(COVID-19) 전염병의 급속한 확산은 세계 경제에 부정적인 영향을 미치고 있습니다. 당사는 기업회계기준서 제1109호 '금융상품'에 따라 기대신용손실을 추정하는 데에 미래전망정보를 사용하고 있으며, 당기 중 COVID-19 바이러스의 확산에 의해 미래전망정보에 상당한 변화가 존재하였습니다. 이에 따라 경기상황이 기존 예측시보다 침체될 것으로 예상되어, 예측부도율 산출을 위한 주요 거시경제변수 등에 대한 변경된 미래전망정보를 이용하여 2021년 기말 시점 예측부도율을 재추정하였습니다. 당사는 COVID-19가 경제에 미치는 영향 등을 지속적으로 모니터링할 것입니다.

## 2.1 당사가 채택한 제·개정 기준서 및 해석서

당사는 2021년 1월 1일로 개시하는 회계기간부터 다음의 제·개정 기준서 및 해석서를 신규로 적용하였습니다.

### (1) 기업회계기준서 제1116호 '리스' 개정 - 코로나19 관련 임차료 할인 등에 대한 실무적 간편법

실무적 간편법으로, 리스이용자는 코로나19의 직접적인 결과로 발생한 임차료 할인 등이 리스변경에 해당하는지 평가하지 않을 수 있습니다. 이러한 선택을 한 리스이용자는 임차료 할인 등으로 인한 리스료 변동을 그러한 변동이 리스변경이 아닐 경우에이 기준서가 규정하는 방식과 일관되게 회계처리하여야 합니다. 해당 기준서의 개정이 재무제표에 미치는 중요한 영향은 없습니다.

### (2) 기업회계기준서 제1109호 '금융상품', 제1039호 '금융상품: 인식과 측정', 제1107호 '금융상품: 공시', 제1104호 '보험계약' 및 제1116호 '리스' 개정 - 이자율지표 개혁(2단계 개정)

이자율지표개혁과 관련하여 상각후원가로 측정되는 금융상품의 이자율지표대체시 장부금액이 아닌 유효이자율을 조정하고, 위험회피관계에서 이자율지표대체가 발생한 경우에도 중단 없이 위험회피회계를 계속할 수 있도록 하는 등의 예외규정을 포함하고 있습니다. 해당 기준서의 개정이 재무제표에 미치는 중요한 영향은 없습니다.

보고기간말 현재 LIBOR금리 산출 중단과 관련하여, LIBOR금리 중 대체지표이자율로 전환이 완료되지 않은 금융상품은 아래와 같습니다.

(단위: 백만원)		
구 분		LIBOR
		USD (*)
상각후원가 측정 예치금 및 대출채권	대출채권	11,855

(주1) 해당 자산금액은 원화기준 장부금액입니다.

## 2.2 회사가 적용하지 않은 제·개정 기준서 및 해석서

제정 또는 공포되었으나 시행일이 도래하지 않아 적용하지 아니한 제·개정 기준서 및 해석서는 다음과 같습니다.

### (1) 기업회계기준서 제1116호 '리스' 개정 - 2021년 6월 30일 후에도 제공되는 코로나19 관련 임차료 할인 등

코로나19의 직접적인 결과로 발생한 임차료 할인 등(rent concession)이 리스변경에 해당하는지 평가하지 않을 수 있도록 하는 실무적 간편법의 적용대상이 2022년 6월 30일 이전에

지급하여야 할 리스료에 영향을 미치는 리스료 감면으로 확대되었습니다. 리스이용자는 비슷한 상황에서 특성이 비슷한 계약에 실무적 간편법을 일관되게 적용해야 합니다. 동 개정사항은 2021년 4월 1일 이후 시작하는 회계연도부터 적용되며, 조기도입이 가능합니다. 당사는 동 개정으로 인해 재무제표에 중요한 영향은 없을 것으로 예상하고 있습니다.

(2) 기업회계기준서 제1103호 '사업결합' 개정 - 개념체계의 인용

사업결합 시 인식할 자산과 부채의 정의를 개정된 재무보고를 위한 개념체계를 참조하도록 개정되었으나, 기업회계기준서 제1037호 '충당부채, 우발부채 및 우발자산' 및 해석서 제2121호 '부담금'의 적용범위에 포함되는 부채 및 우발부채에 대해서는 해당 기준서를 적용하도록 예외를 추가하고, 우발자산이 취득일에 인식되지 않는다는 점을 명확히 하였습니다. 동 개정사항은 2022년 1월 1일 이후 시작하는 회계연도부터 적용되며, 조기적용이 허용됩니다. 당사는 동 개정으로 인해 재무제표에 중요한 영향은 없을 것으로 예상하고 있습니다.

(3) 기업회계기준서 제1016호 '유형자산' 개정 - 의도한 사용 전의 매각금액

기업이 자산을 의도한 방식으로 사용하기 전에 생산된 품목의 판매에서 발생하는 수익을 생산원가와 함께 당기손익으로 인식하도록 요구하며, 유형자산의 취득원가에서 차감하는 것을 금지하고 있습니다. 동 개정사항은 2022년 1월 1일 이후 시작하는 회계연도부터 적용되며, 조기적용이 허용됩니다. 당사는 동 개정으로 인한 재무제표의 영향을 검토 중에 있습니다.

(4) 기업회계기준서 제1037호 '충당부채, 우발부채 및 우발자산' 개정 - 손실부담계약: 계약 이행원가

손실부담계약을 식별할 때 계약이행원가의 범위를 계약 이행을 위한 증분원가와 계약 이행에 직접 관련되는 다른 원가의 배분이라는 점을 명확히 하였습니다. 동 개정사항은 2022년 1월 1일 이후 시작하는 회계연도부터 적용되며, 조기적용이 허용됩니다. 당사는 동 개정으로 인해 재무제표에 중요한 영향은 없을 것으로 예상하고 있습니다.

(5) 한국채택국제회계기준 연차개선 2018-2020

한국채택국제회계기준 연차개선 2018-2020은 2022년 1월 1일 이후 시작하는 회계연도부터 적용되며, 조기적용이 허용됩니다. 당사는 동 개정으로 인해 재무제표에 중요한 영향은 없을 것으로 예상하고 있습니다.

- 기업회계기준서 제1101호 '한국채택국제회계기준의 최초 채택': 최초채택기업인종속기업
- 기업회계기준서 제1109호 '금융상품': 금융부채 제거 목적의 10% 테스트 관련 수수료
- 기업회계기준서 제1116호 '리스': 리스 인센티브
- 기업회계기준서 제1041호 '농림어업': 공정가치 측정

(6) 기업회계기준서 제1001호 '재무제표 표시' 개정 - 부채의 유동/비유동 분류

보고기간말 현재 존재하는 실질적인 권리에 따라 유동 또는 비유동으로 분류되며, 부채의 결제를 연기할 수 있는 권리의 행사가능성이나 경영진의 기대는 고려하지 않습니다. 또한, 부채의 결제에 자기지분상품의 이전도 포함되나, 복합금융상품에서 자기지분상품으로 결제하는 옵션이 지분상품의 정의를 충족하여 부채와 분리하여 인식된 경우는 제외됩니다. 동 개정사항은 2023년 1월 1일 이후 시작하는 회계연도부터 적용하며, 조기적용이 허용됩니다. 당사는 동 개정으로 인한 재무제표의 영향을 검토 중에 있습니다.

3. 유의적인 회계정책

당사가 한국채택국제회계기준에 따른 재무제표 작성에 적용한 유의적인 회계정책은 아래 기

술되어 있으며, 당기 및 비교표시된 전기의 재무제표는 동일한 회계정책을 적용하여 작성되었습니다.

### (1) 종속기업 및 관계기업에 대한 투자자산

당사의 재무제표는 한국채택국제회계기준 제1027호 '별도재무제표'에 따른 별도재무제표로서 관계기업의 투자자 또는 공동지배기업의 참여자가 투자자산을 피투자자의 보고된 성과와 순자산에 근거하지 않고 직접적인 지분 투자에 근거한 회계처리로 표시한 재무제표입니다. 단, 지배기업의 투자자는 투자자산을 기업회계기준서 제1109호에 따라 당기손익-공정가치 측정 금융자산으로 분류하고 공정가치로 평가하고 있습니다.

### (2) 현금 및 현금성자산

당사는 보유현금과 요구불예금, 유동성이 매우 높고 확정된 금액의 현금으로 전환이 용이하고 가치변동의 위험이 경미한 단기 투자자산을 현금 및 현금성자산으로 분류하고 있습니다. 지분상품은 현금성자산에서 제외하고 있으며 다만, 상환일이 정해져 있고 취득일로부터 상환일까지의 기간이 단기인 우선주와 같이 실질적인 현금성자산인 경우에는 현금성자산에 포함하고 있습니다.

### (3) 비파생금융자산

당사는 계약의 당사자가 되는 때에 금융자산을 재무상태표에 인식하고 있습니다. 또한, 정형화된 매입이나 매도거래(즉, 관련 시장의 규정이나 관행에 의하여 일반적으로 설정된 기간 내에 당해 금융상품을 인도하는 계약조건에 따라 금융자산을 매입하거나 매도하는 경우)의 경우에는 매매일에 인식하고 있습니다.

최초 인식시점에 금융자산을 공정가치로 측정하며, 당기손익-공정가치 측정 금융자산이 아닌 경우에 해당 금융자산의 취득과 관련되는 거래원가는 최초 인식시점의 공정가치에 가산합니다. 당기손익-공정가치 측정 금융자산의 거래원가는 당기손익으로 처리합니다.

#### 1) 당기손익-공정가치 측정 지정 금융자산

서로 다른 기준에 따라 자산이나 부채를 측정하거나 그에 따른 손익을 인식하는 경우에 측정이나 인식의 불일치가 발생하는 경우 이와 같은 불일치를 제거하거나 유의적으로 줄이는 경우에는 아래 금융자산의 분류 규정에 불구하고 최초 인식시점에 해당 금융자산을 당기손익-공정가치 측정 항목으로 지정할 수 있습니다. 다만 한번 지정하면 이를 취소할 수 없습니다.

#### 2) 지분상품

단기매매항목이 아닌 지분상품에 대한 투자는 최초 인식시점에 후속적인 공정가치 변동을 기타포괄손익으로 표시하는 취소 불가능한 선택을 할 수 있습니다. 기타포괄손익-공정가치 측정 분류로 선택되지 아니한 지분상품은 당기손익-공정가치 측정 금융자산으로 분류합니다.

당사는 모든 지분상품에 대한 투자를 후속적으로 공정가치로 측정합니다. 기타포괄손익-공정가치 측정 금융자산으로 분류된 지분상품에 대해 기타포괄손익으로 인식한 금액은 해당 지분상품을 제거할 때에도 당기손익으로 재분류하지 않습니다. 이러한 지분상품에 대한 배당수익은 당사가 배당을 받을 권리가 확정된 때 '배당수익'으로 당기손익으로 인식합니다.

당기손익-공정가치로 측정하는 금융자산의 공정가치 변동은 포괄손익계산서에 '당기손익-공정가치 측정 금융자산 관련손익'으로 표시합니다. 기타포괄손익-공정가치로 측정하는 지

분상품에 대한 손상차손(환입)은 별도로 구분하여 인식하지 않습니다.

### 3) 채무상품

채무상품은 금융자산의 관리를 위한 사업모형과 금융자산의 계약상 현금흐름 특성에 근거하여 금융자산이 후속적으로 상각후원가 측정 금융상품, 기타포괄손익-공정가치 측정 금융상품, 당기손익-공정가치 측정 금융상품으로 분류하며, 사업모형을 변경하는 경우에만 재분류합니다.



① 상각후원가 측정 금융자산

계약상 현금흐름을 수취하기 위해 보유하는 것이 목적인 사업모형 하에서 금융자산을 보유하고, 계약상 현금흐름이 원리금만으로 구성되어 있는 자산은 상각후원가로 측정합니다. 상각후원가로 측정하는 금융자산으로서 위험회피관계의 적용 대상이 아닌 금융자산의 손익은 해당 금융자산을 제거하거나 손상할 때 당기손익으로 인식합니다. 유효이자율법에 따라 인식하는 금융자산의 이자수익은 '이자수익'에 포함됩니다.

② 기타포괄손익-공정가치 측정 금융자산

계약상 현금흐름의 수취와 금융자산의 매도 둘 다를 통해 목적을 이루는 사업모형 하에서 금융자산을 보유하고, 계약상 현금흐름이 원리금만으로 구성되어 있는 금융자산은 기타포괄손익-공정가치로 측정합니다. 손상차손(환입)과 이자수익 및 외환손익을 제외하고는, 기타포괄손익-공정가치로 측정하는 금융자산의 손익은 기타포괄손익으로 인식합니다. 금융자산을 제거할 때에는 인식한 기타포괄손익누계액을 자본에서 당기손익으로 재분류합니다. 유효이자율법에 따라 인식하는 금융자산의 이자수익은 '이자수익'에 포함됩니다. 외환손익은 '외환거래손익'으로 표시하고 손상차손은 '신용손실충당금전입액'으로 표시합니다.

③ 당기손익-공정가치 측정 금융자산

상각후원가 측정이나 기타포괄손익-공정가치 측정 금융자산이 아닌 채무상품은 당기손익-공정가치로 측정됩니다. 위험회피관계가 적용되지 않는 당기손익-공정가치 측정 금융자산의 공정가치 변동으로 인한 평가손익 및 처분손익은 당기손익으로 인식하고 발생한 기간에 포괄손익계산서에 '당기손익-공정가치 측정 금융자산 관련손익'으로 표시합니다. 유효이자율법에 따라 인식하는 금융자산의 이자수익은 '이자수익'에 포함됩니다.

4) 내재파생상품

내재파생상품을 포함하는 금융자산은 복합계약 전체를 고려하여 분류를 결정하고 내재파생상품을 분리하여 인식하지 않습니다. 계약상 현금흐름이 원금과 이자로만 구성되어 있는지를 판단할 때에도 해당 복합계약 전체를 고려합니다.

#### 5) 금융자산의 제거

금융자산의 현금흐름에 대한 계약상 권리가 소멸하거나, 금융자산의 현금흐름에 대한 권리를 양도하고 금융자산의 소유에 따른 위험과 보상의 대부분을 이전할 때 금융자산을 제거하고 있습니다. 만약, 금융자산의 소유에 따른 위험과 보상의 대부분을 보유하지도 않고 이전하지도 아니한 경우, 당사가 금융자산을 통제하고 있지도 않다면 금융자산을 제거하고, 금융자산을 계속 통제하고 있다면 그 양도자산에 대하여 지속적으로 관여하는 정도까지 계속하여 인식하고, 관련 부채를 함께 인식하고 있습니다.

만약, 금융자산의 현금흐름에 대한 권리를 양도하였으나 금융자산의 소유에 따른 위험과 보상의 대부분을 당사가 보유하고 있는 경우에는 당해 금융자산을 계속 인식하고, 수취한 매각 금액은 부채로 인식하고 있습니다.

#### 6) 금융자산과 부채의 상계

금융자산과 부채는 당사가 자산과 부채를 상계할 수 있는 법적인 권리가 있고 순액으로 결제하거나, 자산을 실현하는 동시에 부채를 결제할 의도가 있는 경우에만 상계하여 재무상태표에 순액으로 표시하고 있습니다.

#### (4) 파생금융상품

파생상품은 최초 인식시 계약일의 공정가치로 측정하며, 후속적으로 매 보고기간 말의 공정가치로 측정하고 있습니다. 파생상품의 공정가치 변동으로 인한 평가손익은 각각 아래와 같이 인식하고 있습니다.

##### 1) 위험회피회계

당사는 환율위험을 회피하기 위하여 통화스왑 등의 파생금융상품계약을 체결하고 있습니다. 회피대상 위험으로 인한 자산 또는 부채, 발생가능성이 매우 높은 예상거래 또는 확정거래의 환율변동위험(현금흐름위험회피)을 회피하기 위하여 일부 파생상품을 위험회피수단으로 지정하고 있습니다.

당사는 위험회피관계의 개시시점에 위험회피관계, 위험관리목적과 위험회피전략을 공식적으로 지정하고 문서화를 수행하고 있습니다. 또한 이 문서에는 위험회피수단, 위험회피대상 항목 및 위험회피관계의 개시시점과 그 후속기간에 회피대상위험으로 인한 위험회피대상 항목의 공정가치 또는 현금흐름의 변동을 위험회피수단이 상쇄하는 효과를 평가하는 방법을 포함하고 있습니다.

위험회피수단으로 지정되고 현금흐름위험회피회계의 적용요건을 충족한 파생상품의 공정가치변동분 중 위험회피에 효과적인 부분은 자본으로 처리하며, 위험회피에 비효과적인 부분은 당기손익으로 인식하고 있습니다. 현금흐름위험회피회계는 당사가 더 이상 위험회피관계를 지정하지 않거나 위험회피수단이 소멸, 매각, 청산, 행사되거나, 현금흐름위험회피회계의 적용요건을 더 이상 충족하지 않을 경우 중단됩니다. 현금흐름위험회피회계의 중단시점에서 자본으로 인식한 파생상품의 누적평가손익은 향후 예상거래가 발생하는 회계기간에 걸쳐 당기손익으로 인식하고 있습니다. 다만, 예상거래가 더 이상 발생하지 않을 것이라 예상되는 경우에는 자본으로 인식한 파생상품의 누적평가손익은 즉시 당기손익으로 인식하고 있습니다.

(5) 금융자산의 손상

당기손익-공정가치 측정 금융자산을 제외한 상각후원가 측정 금융자산 및 기타포괄손익-공정가치 측정 금융자산 채무증권은 매 보고기간 말에 기대신용손실을 평가하여 손실충당금으로 인식하고 있습니다.

금융자산의 최초 인식 후 신용위험의 증가 정도에 따라 아래 표와 같이 3단계로 구분하여 손실충당금을 측정합니다.

구 분		손실충당금
Stage 1	최초 인식 후 신용위험이 유의적으로 증가하지 않은 경우	12개월 기대신용손실: 보고기간 말 이후 12개월 내에 발생 가능한 금융상품의 채무불이행 사건으로 인한 기대신용손실
Stage 2	최초 인식 후 신용위험이 유의적으로 증가한 경우	전체기간 기대신용손실: 기대존속기간에 발생할 수 있는 모든 채무불이행 사건으로 인한 기대신용손실
Stage 3	신용이 손상된 경우	

한편, 최초 인식 시점에 신용이 손상된 금융자산은 최초 인식 후 전체기간 기대신용손실의 누적변동분만을 손실충당금으로 계상합니다. 전체기간은 금융상품의 계약만기까지의 기간으로서 기대존속기간을 의미합니다.

1) 미래전망정보의 반영

당사는 기대신용손실의 측정 시 다양한 정보를 기초로 내부 미래전망정보를 반영합니다. 이러한 미래전망정보의 예측을 위하여 당사는 국내외 연구기관 또는 정부 및 공공기관 등에서 공개한 경제전망 등을 활용합니다.

당사는 편이가 배제된 중립적인 관점에서 예상되는 미래 거시경제적 상황을 기대예상손실의 측정에 반영합니다. 이러한 관점에서의 기대예상손실은 가장 발생가능성이 높다고 판단되는 상황을 반영하며, 당사가 사업 계획과 경영 전략의 수립 시 근거한 예측과 동일한 가정에 기초합니다.

당사는 과거에 경험한 데이터를 분석하여 각 포트폴리오별로 신용위험과 신용손실의 예측에 필요한 주요 거시경제변수를 아래와 같이 식별하고, 각 변수 별 신용위험 간 상관관계를 도출하였습니다.

주요 거시경제변수	신용위험 간 상관관계
한국은행 기준금리	양(+)의 상관관계
수출물량 전년동기대비증감율(2분기전)	음(-)의 상관관계
정부소비 전년동기대비증감율(1분기전)	음(-)의 상관관계

당사가 사용한 거시경제변수와 채무불이행 위험 간의 예측된 상관관계는 과거 10년 이상의 장기 데이터를 기초로 도출되었습니다.

당사는 기대신용손실측정을 위한 미래전망정보를 적용함에 있어 복수의 경제시나리오를 고려하였으며, upside 및 downside 시나리오의 가중치를 100%로 가정하고 다른가정은 동일할 경우 당사의 기대신용손실충당금에 미치는 영향에 따른 민감도 분석은 다음과 같습니다.

(단위: 백만원)		
시나리오	100% 가정시	장부가액과의 차이
upside	28,793	(2,276)
downside	40,616	9,547

## 2) 상각후원가 측정 금융자산의 기대신용손실 측정

상각후원가 측정 금융자산의 기대신용손실은 당해 자산의 계약상 수취하기로 한 현금흐름과 수취할 것으로 예상하는 현금흐름의 현재가치의 차이로 측정합니다. 이를 위하여 개별적으로 유의적인 금융자산에 대해 예상회수현금흐름을 산출하고 있습니다.

개별적으로 유의적이지 않은 금융자산의 경우 그 금융자산은 유사한 신용위험의 특성을 가진 금융자산의 집합에 포함하여 집합적으로 기대신용손실을 측정합니다.

기대신용손실은 손실충당금 계정을 사용하여 차감하고, 동 금융자산이 회수불가능하다고 판단되는 경우 해당 금융자산과 같이 상각합니다. 기존에 대손상각하였던 대출채권이 후속적으로 회수된 경우 손실충당금을 증가시키며, 손실충당금의 변동은 당기손익으로 인식합니다.

## 3) 기타포괄손익-공정가치 측정 금융자산 채무증권의 기대신용손실 측정

기대신용손실의 산출방법은 상각후원가 측정 금융자산과 동일하나, 손실충당금의 변동은 기타포괄손익으로 인식합니다. 기타포괄손익-공정가치 측정 금융자산 채무증권은 처분 및 상환의 경우에 손실충당금 금액을 기타포괄손익에서 당기손익으로 재분류하여 당기손익으로 인식합니다.

## (6) 유형자산

유형자산은 최초에 원가로 측정하여 인식하고 있습니다. 유형자산의 원가에는 경영진이 의도하는 방식으로 자산을 가동하는데 필요한 장소와 상태에 이르게 하는데 직접 관련되는 원가 및 자산을 해체, 제거하거나 부지를 복구하는데 소요될 것으로 추정되는 원가가 포함됩니다.

유형자산은 최초 인식후에는 원가에서 감가상각누계액과 손상차손누계액을 차감한 금액을 장부금액으로 하고 있습니다.

유형자산의 일부를 대체할 때 발생하는 원가는 해당 자산으로부터 발생하는 미래 경제적 효익이 당사에 유입될 가능성이 높으며 그 원가를 신뢰성 있게 측정할 수 있는 경우에 자산의 장부금액에 포함하거나 적절한 경우 별도의 자산으로 인식하고 있습니다. 이 때 대체된 부분의 장부금액은 제거하고 있습니다. 그 외의 일상적인 수선·유지와 관련하여 발생하는 원가는 발생시점에 당기손익으로 인식하고 있습니다.

유형자산 중 토지는 감가상각을 하지 않으며, 그 외 유형자산은 자산의 취득원가에서 잔존가치를 차감한 금액에 대하여 아래에 제시된 경제적 내용연수에 걸쳐 해당 자산에 내재되어 있는 미래 경제적 효익의 예상 소비 형태를 가장 잘 반영한 정액법으로 상각하고 있습니다.

유형자산을 구성하는 일부의 원가가 당해 유형자산의 전체원가와 비교하여 유의적이라면, 해당 유형자산을 감가상각할 때 그 부분은 별도로 구분하여 감가상각하고 있습니다.

유형자산의 제거로 인하여 발생하는 손익은 순매각금액과 장부금액의 차이로 결정되고 영업외손익으로 인식합니다.

유형자산의 추정 내용연수 및 감가상각방법은 다음과 같습니다.

구분	내용연수	상각방법
사무실설비	5년	정액법
차량운반구	4년	정액법
집기비품	5년	정액법

당사는 매 보고기간 말에 자산의 잔존가치와 내용연수 및 감가상각방법을 재검토하고 재검토 결과 이를 변경하는 것이 적절하다고 판단되는 경우 회계추정의 변경으로 처리하고 있습니다.

## (7) 무형자산

무형자산은 최초 인식할 때 원가로 측정하며, 최초 인식 후에 원가에서 상각누계액과 손상차손누계액을 차감한 금액을 장부금액으로 인식하고 있습니다.

무형자산은 사용 가능한 시점부터 잔존가치를 영("0")으로 하여 아래의 내용연수 동안 정액법으로 상각하고 있습니다. 다만, 일부 무형자산에 대해서는 이를 이용할 수 있을 것으로 기대되는 기간이 예측가능하지 않아 당해 무형자산의 내용연수가 비한정인 것으로 평가하고 상각하지 아니하고 있습니다.

구분	내용연수
소프트웨어	5년
회원권	비한정 내용연수 또는 계약기간

내용연수가 유한한 무형자산의 상각기간과 상각방법은 매 회계연도 말에 재검토하고 내용연수가 비한정인 무형자산에 대해서는 그 자산의 내용연수가 비한정이라는 평가가 계속하여 정당한지를 매 보고기간 말에 재검토하며, 이를 변경하는 것이 적절하다고 판단되는 경우 회계추정의 변경으로 처리하고 있습니다.



## (8) 비금융자산의 손상

종업원급여에서 발생한 자산 및 이연법인세자산을 제외한 모든 비금융자산에 대해서는 매 보고기간말마다 자산손상을 시사하는 징후가 있는지를 검토하며, 만약 그러한 징후가 있다면 당해 자산의 회수가능액을 추정하고 있습니다. 단, 내용연수가 비한정인 무형자산, 아직 사용할 수 없는 무형자산에 대해서는 자산손상을 시사하는 징후와관계없이 매년 회수가능액과 장부금액을 비교하여 손상검사를 하고 있습니다.

회수가능액은 개별 자산별로, 또는 개별 자산의 회수가능액을 추정할 수 없다면 그 자산이 속하는 현금창출단위별로 회수가능액을 추정하고 있습니다. 회수가능액은 사용가치와 순공정가치 중 큰 금액으로 결정하고 있습니다. 사용가치는 자산이나 현금창출단위에서 창출될 것으로 기대되는 미래현금흐름을 화폐의 시간가치 및 미래현금흐름을 추정할 때 조정되지 아니한 자산의 특유위험에 대한 현행 시장의 평가를 반영한 적절한 할인율로 할인하여 추정합니다.

자산이나 현금창출단위의 회수가능액이 장부금액에 미달하는 경우 자산의 장부금액을 감소시키며 즉시 당기손익으로 인식하고 있습니다.

## (9) 리스

### 1) 리스이용자의 회계처리

당사는 부동산 및 차량 등의 유형자산을 리스계약으로 임차하고 있으며, 리스계약의 조건은 개별적으로 협상되며 다양한 계약조건들을 포함합니다. 리스계약이 부과하는 다른 제약은 없지만, 리스자산은 차입금의 담보로 제공될 수 없습니다.

당사는 리스개시일에 사용권자산과 리스부채를 인식합니다. 각 리스료의 지급은 부채의 상환과 금융원가로 배분됩니다. 각 기간의 리스부채 잔액에 대하여 일정한 기간이자율이 산출되도록 계산된 금액을 금융원가로 당기손익에 인식합니다. 사용권자산은 리스개시일부터 사용권자산의 리스기간동안 정액법으로 감가상각합니다.

리스부채는 리스개시일에 그날 현재 지급되지 않은 리스료의 현재가치로 측정하며, 리스부채의 측정치에 포함되는 리스료는 다음 금액으로 구성됩니다.

- 고정리스료(실질적인 고정리스료 포함하고, 받을 리스 인센티브는 차감)
- 지수나 요율(이율)에 따라 달라지는 변동리스료
- 잔존가치보증에 따라 리스이용자가 지급할 것으로 예상되는 금액
- 리스이용자가 매수선택권을 행사할 것이 상당히 확실한 경우에 그 매수선택권의 행사 가격
- 리스기간이 리스이용자의 종료선택권 행사를 반영하는 경우에 그 리스를 종료하기 위하여 부담하는 금액

리스의 내재이자율을 쉽게 산정할 수 있는 경우에는 그 이자율로 리스료를 할인하며, 그 이자율을 쉽게 산정할 수 없는 경우에는 리스이용자의 증분차입이자율을 사용합니다.

사용권자산은 다음 항목들의 원가로 측정됩니다.

- 리스부채의 최초 측정금액
- 리스개시일이나 그 전에 지급한 리스료(받을 리스 인센티브는 차감)
- 리스이용자가 부담하는 리스개설직접원가
- 리스 조건에서 요구하는 대로 기초자산을 해체하고 제거하거나, 기초자산이 위치한 부지를 복구하거나, 기초자산 자체를 복구할 때 리스이용자가 부담하는 원가의 추정치

단기리스나 소액 기초자산 리스와 관련된 리스료는 정액 기준에 따라 당기비용으로 인식합니다.

당사가 리스이용자 회계처리 시 추가적으로 고려하는 사항은 다음과 같습니다.

연장선택권 및 종료선택권은 당사 전체적으로 다수의 부동산 리스계약에 포함됩니다.

리스기간을 산정할 때 경영진은 연장선택권을 행사하거나 종료선택권을 행사하지 않을 경제적 유인이 생기게 하는 관련되는 사실 및 상황을 모두 고려합니다.

연장선택권의 대상기간(또는 종료선택권의 대상 기간)은 리스이용자가 연장선택권을 행사할 것(또는 행사하지 않을 것)이 상당히 확실한 경우에만 리스 기간에 포함됩니다.

리스이용자가 통제할 수 있는 범위에 있고 전에 리스기간을 산정할 때 영향을 미친 유의적인 사건이 일어나거나 상황에 유의적인 변화가 있을 때 당사는 연장선택권을 행사할 것(또는 행사하지 않을 것)이 상당히 확실한지를 다시 평가합니다.

## 2) 리스제공자의 회계처리

당사는 부동산, 차량 등의 유형자산을 운용 및 금융리스계약으로 임대하고 있으며, 리스계약의 조건은 개별적으로 협상되며 다양한 계약조건들을 포함합니다.

당사가 기초자산에서 계속 보유하는 모든 권리에 관련되는 위험을 관리하는 방법으로는 재구매약정, 잔존가치보증 등이 존재합니다.

### ① 금융리스

금융리스의 경우 리스순투자와 동일한 금액을 금융리스채권으로 인식하고, 리스실행일 현재 리스자산의 장부금액과의 차이는 리스자산처분손익으로 당기손익에 반영하고 있습니다.

또한 이자수익은 당사의 금융리스 순투자 미회수분에 대하여 유효이자율법을 적용하여 인식하고 있습니다. 금융리스 관련 리스개설직접원가는 금융리스채권의 최초인식액에 포함되고 리스기간 동안에 인식되는 수익을 감소시키는 방식으로 회계처리하고 있습니다.

## ② 운용리스

운용리스의 경우 리스료수익은 리스기간에 걸쳐 균등하게 배분된 금액으로 인식하고있으며, 운용리스의 협상 및 계약단계에서 발생한 리스개설직접원가는 기초자산의 장부금액에 더하여 자산으로 인식하고 있습니다. 또한 운용리스자산의 감가상각은 당사가 소유한 다른 유사 자산의 감가상각과 동일하게 회계처리하고 있습니다.

## (10) 비파생금융부채

당사는 금융부채 계약상 내용의 실질과 금융부채의 정의에 따라 금융부채 계약의 당사자가 되는 때에 재무상태표에 인식하고 있습니다. 당기손익-공정가치 측정 금융부채의 거래원가는 당기손익으로 처리합니다.

### 1) 당기손익-공정가치 측정 지정 금융부채

서로 다른 기준에 따라 자산이나 부채를 측정하거나 그에 따른 손익을 인식하여 생길수 있는 인식이나 측정의 불일치를 제거하거나 유의적으로 줄일 수 있는 경우 및 문서화된 위험관리 전략이나 투자전략에 따라 금융상품집합을 공정가치 기준으로 관리하고 그 성과를 평가하는 경우에는 최초 인식 시점에 해당 금융부채를 당기손익-공정가치 측정 항목으로 지정할 수 있습니다. 다만 한번 지정하면 이를 취소할 수 없습니다. 당기손익-공정가치 측정 지정 금융부채의 자기신용위험 변동에 따른 공정가치변동은 기타포괄손익으로 인식하고 있습니다.

### 2) 당기손익-공정가치 측정 금융부채

당기손익-공정가치 측정 금융부채는 최초 인식 후 공정가치로 측정하며, 공정가치의변동은 당기손익-공정가치 측정 금융상품 관련손익으로 인식하고 있습니다.

### 3) 기타금융부채

당기손익-공정가치 측정 금융부채로 분류되지 않은 비파생금융부채는 기타금융부채로 분류하며, 기타금융부채는 예수부채, 차입부채, 사채 등을 포함합니다. 기타금융부채는 최초 인식 시 발행과 직접 관련되는 거래원가를 차감한 공정가치로 측정하고 있습니다. 후속적으로 기타금융부채는 유효이자율법을 사용하여 상각후원가로 측정되며, 이자비용은 유효이자율법을 적용하여 인식합니다.

금융부채는 계약상 의무가 이행, 취소 또는 만료됨으로 인하여 소멸한 경우에 재무상태표에서 제거합니다.

## (11) 종업원급여

### 1) 단기종업원급여

종업원이 관련 근무용역을 제공한 보고기간의 말부터 12개월 이내에 결제될 단기종업원급여는 근무용역과 교환하여 지급이 예상되는 금액을 근무용역이 제공된 때에 당기손익으로 인식하고 있습니다. 단기종업원급여는 할인하지 않은 금액으로 측정하고 있습니다.

### 2) 기타장기종업원급여

종업원이 관련 근무용역을 제공한 보고기간 말부터 12개월 이내에 지급되지 않을 기타장기종업원급여는 당기와 과거기간에 제공한 근무용역의 대가로 획득한 미래의 급여액을 현재가치로 할인하고, 관련 채무를 직접 결제하는 데 사용할 수 있는 사외적립자산의 공정가치를 차감하여 부채로 인식하고 있습니다. 부채는 관련 급여의 만기와 유사한 만기를 가지는 우량 회사채의 이자율을 사용하여 추정 미래 현금흐름을 할인한 후 결정되고 있습니다. 보험수리적 가정의 변동과 경험적 조정에서 발생하는 손익은 발생한 기간에 전액 당기손익으로 인식하고 있습니다.

### 3) 퇴직급여: 확정급여제도

보고기간 말 현재 확정급여제도와 관련된 확정급여부채는 확정급여채무의 현재가치에서 사외적립자산의 공정가치를 차감하여 인식하고 있습니다.

확정급여부채는 매년 독립적인 계리사에 의해 예측단위적립방식으로 계산되고 있습니다. 확정급여채무의 현재가치에서 사외적립자산의 공정가치를 차감하여 산출된 순액이 자산일 경우, 제도로부터 환급받거나 제도에 대한 미래기여금이 절감되는 방식으로 이용가능한 경제적 효익의 현재가치를 한도로 자산을 인식하고 있습니다.

순확정급여부채의 재측정요소는 보험수리적손익, 순확정급여부채의 순이자에 포함된 금액을 제외한 사외적립자산의 수익 및 순확정급여부채의 순이자에 포함된 금액을 제외한 자산 인식상한효과의 변동으로 구성되어 있으며, 즉시 기타포괄손익으로 인식됩니다. 당사는 순확정급여부채(자산)의 순이자를 순확정급여부채(자산)에 연차보고기간 초에 결정된 할인율을 곱하여 결정되며 보고기간 동안 기여금 납부와 급여지급으로 인한 순확정급여부채(자산)의 변동을 고려하여 결정하고 있습니다. 확정급여제도와 관련된 순이자비용과 기타비용은 당기 손익으로 인식됩니다.

제도의 개정이나 축소가 발생하는 경우, 과거근무에 대한 효익의 변동이나 축소에 따른 손익은 즉시 당기손익으로 인식하고 있습니다. 당사는 확정급여제도의 정산이 일어나는 때에 정산으로 인한 손익을 인식하고 있습니다.

#### 4) 해고급여

당사가 통상적인 퇴직시점 이전에 종업원을 해고할 것을 현실적인 철회가능성이 없이 명시적으로 약속하거나, 당사가 종업원에게 명예퇴직에 대한 해고급여를 제안하고 종업원이 자발적으로 제안을 수락하는 경우 해고급여를 당기손익으로 인식하고 있습니다. 종업원에게 자발적 명예퇴직을 제안하는 경우에는 제안을 수락할 것으로 기대되는 종업원의 수에 기초하여 해고급여를 측정하여 당기손익으로 인식하고 있습니다. 해고급여의 지급기일이 보고기간 후 12개월이 지난 후에 도래하는 경우에는 현재가치로 할인하고 있습니다.

#### (12) 충당부채

충당부채는 과거사건의 결과로 존재하는 현재의무(법적의무 또는 의제의무)로, 당해 의무를 이행하기 위하여 경제적효익을 갖는 자원이 유출될 가능성이 높으며 그 의무의 이행에 소요되는 금액을 신뢰성 있게 추정할 수 있는 경우에 인식하고 있습니다.

충당부채로 인식하는 금액은 관련된 사건과 상황에 대한 불가피한 위험과 불확실성을 고려하여 현재의무를 보고기간말에 이행하기 위하여 소요되는 지출에 대한 최선의 추정치입니다. 화폐의 시간가치 효과가 중요한 경우 충당부채는 의무를 이행하기 위하여 예상되는 지출액의 현재가치로 평가하고 있습니다.

매 보고기간말마다 충당부채의 잔액을 검토하고, 보고기간말 현재 최선의 추정치를 반영하여 조정하고 있습니다. 의무이행을 위하여 경제적효익이 내재된 자원이 유출될 가능성이 더 이상 높지 아니한 경우에는 관련 충당부채를 환입하고 있습니다.

#### (13) 납입자본

##### 1) 지분상품

보통주는 자본으로 분류하며 자본거래에 직접 관련되어 발생하는 증분원가는 세금효과를 반영한 순액으로 자본에서 차감하고 있습니다.

##### 2) 신종자본증권

당사는 계약상 의무를 결제하기 위한 현금 등 금융자산의 인도를 회피할 수 있는 무조건적인 권리를 가지고 있는 신종자본증권의 경우 지분상품으로 분류하여 자본의 일부로 표시하고 있습니다.

#### (14) 외화환산

재무제표 작성에 있어서 기능통화 외의 통화(외화)로 이루어진 거래는 거래일의 환율을 적용하여 기록하고 있습니다. 매 보고기간 말에 화폐성 외화항목은 보고기간 말의 마감환율로 환산하고 있습니다. 공정가치로 측정하는 비화폐성 외화항목은 공정가치가 결정된 날의 환율로 환산하고, 역사적원가로 측정하는 비화폐성항목은 거래일의 환율로 환산하고 있습니다.

화폐성항목의 환산으로 인해 발생한 외환차이는 당기손익으로 인식하고 있습니다. 비화폐성항목에서 발생한 손익을 기타포괄손익으로 인식하는 경우에는 그 손익에 포함된 환율변동효과를 기타포괄손익으로 인식하고, 당기손익으로 인식하는 경우에는 환율변동효과를 당기손익으로 인식하고 있습니다.

#### (15) 주식기준보상

당사는 제공받는 재화나 용역의 대가로 종업원에게 주식이나 주식선택권을 부여하는주식결제형 주식보상거래에 대하여, 제공받는 재화나 용역의 공정가치 또는 제공받는 재화나 용역의 공정가치를 신뢰성 있게 측정할 수 없다면 부여한 지분상품의 공정가치에 기초하여 재화나 용역의 공정가치를 간접측정하고 그 금액을 가득기간 동안에 종업원급여비용과 자본으로 인식하고 있습니다. 주식선택권의 가득조건이 용역제공조건 또는 시장조건이 아닌 가득조건인 경우에는 궁극적으로 가득되는 주식선택권의 실제수량에 기초하여 결정되도록 인식된 종업원비용을 조정하고 있습니다.

제공받는 재화나 용역의 대가로 현금을 지급하는 현금결제형 주식기준보상거래의 경우에는 제공받는 재화나 용역과 그 대가로 부담하는 부채를 공정가치로 측정하고 가득기간동안 종업원급여비용과 부채로 인식하고 있습니다. 또한 부채가 결제될 때까지 매 보고기간 말과 최종결제일에 부채의 공정가치를 재측정하고, 공정가치의 변동액은 급여로 인식하고 있습니다.

당사의 임직원에게는 모회사인 신한금융지주회사의 주식에 근거한 주식기준보상이 부여되어 있으며, 당사는 신한금융지주회사와의 상환지급약정에 따라 주식기준보상거래의 보상원가를 현금으로 부담하게 되어 있습니다. 당사는 해당 주식보상비용을 약정용역제공기간에 안분하여 기간비용 및 미지급비용으로 각각 계상하고 있습니다. 약정용역제공기간 동안 임직원 등의 사망, 퇴직 또는 해고 등으로 계약의무를 이행하지 못하여 부여된 권리가 행사되지 않고 소멸하는 경우에는 기인식한 미지급비용을 보상비용에서 차감합니다. 한편, 신한금융지주회사와의 상환지급약정에 관계없이 연결실체 내 기업간의 주식기준보상거래로서 지배기업인 신한금융지주회사가 임직원에게 부여한 주식기준보상약정은 주식결제형으로 측정하며, 당사가 임직원에게 부여한 주식기준보상약정은 현금결제형으로 측정하고 있습니다.

#### (16) 금융보증계약

금융보증계약은 채무상품의 최초 계약조건이나 변경된 계약조건에 따라 지급기일에 특정 채무자가 지급하지 못하여 보유자가 입은 손실을 보상하기 위해 발행자가 특정 금액을 지급하여야 하는 계약입니다. 금융보증계약은 최초 인식시 공정가치로 측정하여 지급보증충당부채에 포함되며, 공정가치는 당해 금융보증계약의 기간 동안 상각됩니다.

최초 인식 이후에는 다음 중 큰 금액으로 측정됩니다.

- 기업회계기준서 제1109호 '금융상품'에 따라 산정된 손실충당금
- 최초 인식금액에서 기업회계기준서 제1115호 '고객과의 계약에서 생기는 수익'에 따라 인식한 이익누계액을 차감한 금액

#### (17) 수익 · 비용의 인식

##### 1) 이자수익과 이자비용

금융자산 및 금융부채에서 발생하는 이자수익과 이자비용은 유효이자율법을 적용하여 포괄손익계산서에 인식합니다. 유효이자율법은 금융자산이나 금융부채의 상각후원가를 계산하고 관련 기간에 걸쳐 이자수익이나 이자비용을 배분하는 방법입니다. 유효이자율을 계산할 때 당해 금융상품의 모든 계약조건을 고려하여 미래현금흐름을 추정하나, 미래 신용위험에 따른 손실은 고려하지 않습니다. 또한, 거래원가 및 기타의 할증액과 할인액 등을 반영합니다. 금융자산이나 유사한 금융자산의 집합이 손상차손으로 감액되면, 그 후의 이자수익은 손상차손을 측정할 목적으로 미래현금흐름을 할인하는 데 사용한 이자율을 사용하여 인식합니다.

##### 2) 배당수익

배당수익은 주주로서 배당을 받을 권리가 확정되는 시점에 인식합니다. 배당수익은 지분증권의 분류에 따라 포괄손익계산서상 적정한 손익항목으로 표시됩니다.

##### 3) 수수료수익

당사는 금융용역수수료를 그 수수료의 부과목적과 관련 금융상품의 회계처리 기준에 따라 다음과 같이 구분하여 처리합니다.

##### ① 금융상품의 유효수익을 구성하는 수수료

금융상품의 유효이자율의 일부를 구성하는 수수료의 경우 일반적으로 유효이자율에 대한 조정항목으로 처리합니다. 이러한 수수료에는 차입자의 재무상태, 보증, 담보와 기타 보장약정과 관련된 평가 및 사무처리, 관련 서류의 준비 및 작성 등의 활동에 대한 보상, 금융부채 발행시 수취된 개설수수료 등이 포함됩니다.



② 용역을 제공함으로써 가득되는 수수료

업무수탁수수료, 보증용역수수료, 대출확약수수료 등 일정기간 동안 용역의 제공대가로 부과되는 수수료는 그 용역을 제공하는 때에 수익으로 인식합니다.

(18) 법인세

법인세비용은 당기법인세와 이연법인세로 구성되어 있으며, 기타포괄손익이나 자본에 직접 인식되는 거래나 사건 또는 사업결합에서 발생하는 세액을 제외하고는 당기손익으로 인식하고 있습니다.

당사의 모회사인 신한금융지주회사는 당사를 포함한 국내 완전자회사를 하나의 납세단위로 보아 소득금액을 통산하여 법인세를 신고·납부하고, 당사는 신한금융지주회사에 연결법인세 부담세액 개별귀속액을 지급할 의무만 존재하므로, 해당 금액을 부채로 계상하였습니다. 자산·부채의 장부금액과 세무가액의 차이인 일시적차이와 이월공제가 가능한 세무상결손금과 세액공제 등에 대하여 미래에 부담하게 될 법인세부담액과 미래에 경감될 법인세부담액 중 당사에 직접 귀속되는 항목에 대하여 각각 이연법인세부채 및 자산으로 인식하고 있습니다.

종속기업, 관계기업 및 공동기업 투자지분에 관한 가산할 일시적차이에 대해서는 당사가 일시적차이의 소멸시점을 통제할 수 있으며, 예측가능한 미래에 일시적차이가 소멸하지 않을 가능성이 높은 경우를 제외하고는 모두 이연법인세부채를 인식하고 있습니다. 또한, 차감할 일시적차이로 인하여 발생하는 이연법인세자산은 일시적차이가 예측가능한 미래에 소멸할 가능성이 높고, 일시적차이가 사용될 수 있는 과세소득이 발생할 가능성이 높은 경우에 인식하고 있습니다.

이연법인세자산의 장부금액은 매 보고기간 말에 검토하고, 이연법인세자산으로 인한혜택이 사용되기에 충분한 과세소득이 발생할 가능성이 더 이상 높지 않은 경우 이연법인세자산의 장부금액을 감소시키고 있습니다.

이연법인세자산과 부채는 보고기간 말 제정되었거나 실질적으로 제정된 세법에 근거하여 당해 자산이 실현되거나 부채가 지급될 보고기간에 적용될 것으로 기대되는 세율을 사용하여 측정하고 있습니다. 이연법인세자산과 이연법인세부채를 측정할 때에는 보고기간 말 현재 당사가 관련 자산과 부채의 장부금액을 회수하거나 결제할 것으로 예상되는 방식에 따라 법인세효과를 반영하였습니다.

이연법인세자산과 부채는 동일 과세당국이 부과하는 법인세이고, 당사가 인식된 금액을 상계할 수 있는 법적 권한을 가지고 있으며 당기 법인세부채와 자산을 순액으로결제할 의도가 있는 경우에만 상계하고 있습니다. 배당금 지급에 따라 추가적으로발생하는 법인세비용이 있다면 배당금지급과 관련한 부채가 인식되는 시점에 인식하고 있습니다.

#### (19) 매각예정비유동자산

비유동자산 또는 처분자산집단의 장부금액이 계속 사용이 아닌 매각거래를 통하여 주로 회수될 것으로 예상된다면 이를 매각예정자산으로 분류하고 있습니다. 이러한 조건은 당해 자산(또는 처분자산집단)이 현재의 상태로 즉시 매각 가능하여야 하며 매각될 가능성이 매우 높을 때에만 충족된 것으로 간주하고 있습니다. 자산(또는 처분자산집단)을 매각예정으로 최초 분류하기 직전에 해당자산(또는 자산과 부채)의 장부금액과 순공정가치 중 작은 금액으로 측정하고 있습니다. 최초 분류시 손상이 인식된 자산의 순공정가치가 하락하면 손상차손을 즉시 당기손익으로 인식하고, 순공정가치가 증가하면 과거에 인식하였던 손상차손누계액을 한도로 하여 당기손익으로 인식하고 있습니다.

비유동자산이 매각예정으로 분류되거나 매각예정으로 분류된 처분자산집단의 일부인 경우에는 그 자산은 상각하지 아니하고 있습니다.

#### (20) 주당이익

당사는 기본주당이익을 당기순손익에 대하여 계산하고 포괄손익계산서에 표시하고 있습니다. 기본주당이익은 보통주에 귀속되는 당기순손익을 보고기간 동안에 유통된보통주식수를 가중평균한 주식수로 나누어 계산하고 있습니다.

#### 4. 금융상품 위험관리

금융상품과 관련하여 당사는 신용위험, 유동성위험 및 시장위험에 노출되어 있습니다. 당사가 노출되어 있는 상기 위험에 대한 정보와 당사의 목표, 정책, 위험평가 및 관리 절차, 그리고 자본관리는 다음과 같습니다. 추가적인 계량적 정보에 대해서는 본 재무제표 전반에 걸쳐서 공시되어 있습니다.

##### (1) 위험관리정책

당사가 사업분야별로 부담하고 있는 위험은 신용, 유동성, 시장위험 등이 있으며 이를 유형별로 관리하고 있습니다. 상기 위험은 당사의 모회사인 신한금융지주회사와 당사가 정한 리스크관리 절차에 따라 인식, 측정, 모니터링, 통제되고 있습니다. 당사의 주요 위험관리부서는 리스크관리팀, 심사팀으로 구성되어 있으며 리스크관리팀은 신용, 유동성, 시장위험 등을 측정 및 관리하고 심사팀은 신규여신에 대한 검토 및 주기적인 론리뷰 등을 통해 신용위험을 관리하고 있습니다.

위험관리위원회는 위험관리와 관련한 최고 의사결정 기구로서 아래와 같은 사항을 심의, 의결하는 기능을 가지고 있습니다.

- 금리, 환율, 경기 등의 예측에 관한 사항
- 자산·부채의 최적의 운용, 조달에 관한 기본방침의 수립 및 조정에 관한 사항
- 장단기 자금계획의 수립, 조정, 통제 및 평가에 관한 사항
- 이사회에서 정한 리스크한도내에서의 한도설정 및 운용에 관한 사항
- 기타 법령에 정한 사항 또는 사장, 위원장이 필요하다고 인정하는 사항

## (2) 신용위험

당사는 일정 수준의 신용위험에 노출되어 있으며, 이는 채무자의 부도, 거래상대방의계약불이행 등 채무불이행으로 인하여 발생할 수 있는 잠재적인 경제적 손실 위험을 의미합니다. 신용위험은 회사의 영업활동에 있어 가장 중요하게 관리되어야 할 위험으로 분류되며, 경영진은 신용위험 익스포저를 주의 깊게 관리하고 있습니다. 신용위험 익스포저라 함은 대출, 유가증권 뿐만 아니라 파생상품 등 부외거래를 비교 가능한 방식에 의해 합산한 총 신용위험노출액을 말합니다. 신용노출은 주로 예치금과 대출채권과 관련된 대출 과정 및 채무증권에 대한 투자활동 등에서 발생하며, 대출 약정 등의 재무제표의 난외 계정과 관련한 신용위험이 존재합니다. 신용위험은 리스크관리팀, 심사팀, 여신관리팀 등 신용리스크 관련 부서에 의해 관리되며, 정기적으로 위험관리위원회와 이사회에 보고되고 있습니다.

### 1) 신용위험 관리

당사의 신용위험관리는 리스크와 이익이 조화를 이루도록 하며 리스크와 이익기회가크게 상충될 경우에는 리스크 관리를 우선으로 하고 있습니다. 또한 신용리스크가 수반되는 모든 거래는 발생가능한 신용리스크를 평가하여 한도관리 등 적절한 관리조치를 수행하고 있습니다

### 2) 위험한도관리 및 위험경감 정책

당사는 특정부문에 익스포저가 편중되어 발생하는 신용리스크에 대비하기 위하여 동일인별, 동일계열별, 상품별 등 각 부문별로 익스포저 한도를 설정하여 관리하고 있습니다. 또한 기관을 포함한 차주별 익스포저는 재무상태표상의 계정과 난외계정에 대해 개별 설정된 하위 수준의 한도에 의해 관리되며, 한도에 대비한 실제 익스포저는 월별로 관리되고 있습니다. 신용위험 익스포저는 차주에 대한 이자와 원금 상환능력을 분석하는 과정에서도 관리되며, 필요한 경우 이 과정에서 대출한도가 변경됩니다.

당사는 채무증권과 어음의 신용위험 익스포저 관리를 위해 외부평가기관의 평가등급을 사용하고 있습니다.

3) 신용위험에 대한 최대 노출액

당기말과 전기말 현재 보유 금융상품의 신용위험에 대한 최대노출액의 내역은 다음과 같습니다.

(단위: 백만원)		
구 분	제 31(당) 기	제 30(전) 기
난내계정		
예치금	430,206	462,508
은행	140,206	462,508
정부/공공기관/중앙은행	290,000	-
상각후원가 측정 예치금 및 대출채권(*1)	7,199,145	5,996,517
은행	2,303	162,954
개인	55,094	92,781
정부/공공기관/중앙은행	8,987	9,852
기업	7,132,761	5,730,930
당기손익-공정가치 측정 대출채권	48,869	25,673
당기손익-공정가치 측정 채무증권	2,072,620	1,618,298
기타포괄손익-공정가치 측정 채무증권	74,691	42,581
파생상품자산	1,283	11,080
기타금융자산(*2)	50,821	45,536
난외 계정	1,487,662	1,168,649
금융보증	100,000	-
대출약정 및 기타 신용관련 부채	690,926	596,330
유가증권 매입약정	696,736	572,319
합 계	11,365,297	9,370,842

(\*1) 상각후원가 측정 예치금과 대출채권의 최대 노출액은 현재가치할인차금, 이연대출부대손익 및 대손충당금을 차감한 장부금액이며 현금및현금성자산 등을 제외한 금액입니다.

(\*2) 미수금, 미수수익, 보증금, 가지금금 등으로 구성되어 있습니다.

4) 금융상품의 신용위험에 따른 손상정보

당기말과 전기말 현재 상각후원가 측정 및 기타포괄손익 측정 금융자산의 신용위험에 따른 손상정보는 다음과 같습니다.

<제 31(당) 기>

(단위: 백만원)									
구 분	12개월 기대신용손실		전체기간기대신용손실			총 액	대손충당금	순 액	담보에 의한 신용위험 경감효과
	우량(*1)	보통(*1)	우량(*1)	보통(*1)	손상				
예치금									
은행	140,206	-	-	-	-	140,206	-	140,206	-
정부/공공기관/ 중앙은행	290,000	-	-	-	-	290,000	-	290,000	-
상각후원가 측정 금융상품									
예치금 및 대출채권									
은행	2,303	-	-	-	-	2,303	-	2,303	-
개인	52,147	285	1,705	757	4,106	59,000	(3,906)	55,094	16,711
정부/공공기관/ 중앙은행	9,000	-	-	-	-	9,000	(13)	8,987	9,000
기업	4,039,937	2,199,973	356,455	629,257	24,063	7,249,685	(116,924)	7,132,761	2,590,106
기타금융자산	17,635	33,991	-	-	-	51,626	(805)	50,821	-
기타포괄손익-공정가 치 측정 채무증권(*2)	49,204	25,487	-	-	-	74,691	-	74,691	-
합 계	4,600,432	2,259,736	358,160	630,014	28,169	7,876,511	(121,648)	7,754,863	2,615,817

(\*1) 신용등급은 내부신용등급 구간에 따라 분류하였습니다.

(\*2) 기타포괄손익-공정가치 측정 금융상품의 기타포괄손익으로 인식된 신용손실충당금은 170백만원입니다.

<제 30(전) 기>

(단위: 백만원)									
구 분	12개월 기대신용손실		전체기간기대신용손실			총 액	대손충당금	순 액	담보에 의한 신용위험 경감효과
	우량(*1)	보통(*1)	우량(*1)	보통(*1)	손상				
예치금									
은행	462,508	-	-	-	-	462,508	-	462,508	-
상각후원가 측정 금융상품									
예치금 및 대출채권									
은행	162,954	-	-	-	-	162,954	-	162,954	-
개인	86,901	922	3,389	1,394	16,091	108,697	(15,916)	92,781	35,667
정부/공공기관/ 중앙은행	9,908	-	-	-	-	9,908	(56)	9,852	9,000
기업	3,085,434	1,987,554	250,838	487,890	23,310	5,835,026	(104,096)	5,730,930	1,397,790
기타금융자산	16,782	29,750	-	-	-	46,532	(996)	45,536	-
기타포괄손익-공정가 치 측정 채무증권(*2)	19,879	22,702	-	-	-	42,581	-	42,581	-
합 계	3,844,366	2,040,928	254,227	489,284	39,401	6,668,206	(121,064)	6,547,142	1,442,457

(\*1) 신용등급은 내부신용등급 구간에 따라 분류하였습니다.

(\*2) 기타포괄손익-공정가치 측정 금융상품의 기타포괄손익으로 인식된 신용손실충당금은 232백만원입니다.

5) 난외계정의 신용위험에 따른 손상정보

당기말과 전기말 현재 난외계정의 신용위험에 따른 손상정보는 다음과 같습니다.

<제 31(당) 기>

(단위: 백만원)													
구 분	금융보증				대출약정 및 기타 신용관련 부채				유가증권매입약정				합계
	12개월	전체기간	신용이 손	소 계	12개월	전체기간	신용이 손	소 계	12개월	전체기간	신용이 손	소 계	
	기대신용손 실	기대신용손 실	상된 금융자산		기대신용손 실	기대신용손 실	상된 금융자산		기대신용손 실	기대신용손 실	상된 금융자산		
우량(+)	100,000	-	-	100,000	494,609	33,144	-	527,753	3,000	-	-	3,000	630,753
보통(+)	-	-	-	-	151,921	11,252	-	163,173	693,736	-	-	693,736	856,909
손상	-	-	-	-	-	-	-	-	-	-	-	-	-
합 계	100,000	-	-	100,000	646,530	44,396	-	690,926	696,736	-	-	696,736	1,487,662

(\*) 신용등급은 내부신용등급 구간에 따라 분류하였습니다.

<제 30(전) 기>

(단위: 백만원)													
구 분	금융보증				대출약정 및 기타 신용관련 부채				유가증권매입약정				합계
	12개월	전체기간	신용이 손	소 계	12개월	전체기간	신용이 손	소 계	12개월	전체기간	신용이 손	소 계	
	기대신용손 실	기대신용손 실	상된 금융자산		기대신용손 실	기대신용손 실	상된 금융자산		기대신용손 실	기대신용손 실	상된 금융자산		
우량(+)	-	-	-	-	354,578	30,020	-	384,598	-	-	-	-	384,598
보통(+)	-	-	-	-	188,014	23,718	-	211,732	572,319	-	-	572,319	784,051
손상	-	-	-	-	-	-	-	-	-	-	-	-	-
합 계	-	-	-	-	542,592	53,738	-	596,330	572,319	-	-	572,319	1,168,649

(\*) 신용등급은 내부신용등급 구간에 따라 분류하였습니다.



6) 지역별 구성내역

당기말과 전기말 현재 보유 금융상품의 지역별 구성내역은 다음과 같습니다.

<제 31(당) 기>

(단위: 백만원)									
구 분	한국	미국	영국	일본	독일	베트남	중국	기타	합 계
<난내 계정>	9,702,823	27,911	77	-	-	-	628	94,092	9,825,531
예치금	430,206	-	-	-	-	-	-	-	430,206
은행	140,206	-	-	-	-	-	-	-	140,206
정부/공공기관/중앙은행	290,000	-	-	-	-	-	-	-	290,000
상각후원가 측정 예치금 및 대출채권	7,076,909	27,439	77	-	-	-	628	94,092	7,199,145
은행	2,303	-	-	-	-	-	-	-	2,303
개인	54,416	96	-	-	-	-	540	42	55,094
정부/공공기관/중앙은행	8,987	-	-	-	-	-	-	-	8,987
기업	7,011,203	27,343	77	-	-	-	88	94,050	7,132,761
당기손익-공정가치 측정 예치금 및 대출채권	48,869	-	-	-	-	-	-	-	48,869
기업	48,869	-	-	-	-	-	-	-	48,869
당기손익-공정가치 측정 유가증권	2,072,148	472	-	-	-	-	-	-	2,072,620
기타포괄손익-공정가치 측정 유가증권	74,691	-	-	-	-	-	-	-	74,691
<난외 계정>	1,487,662	-	-	-	-	-	-	-	1,487,662
지급보증	100,000	-	-	-	-	-	-	-	100,000
대출약정 및 기타신용관련부채	690,926	-	-	-	-	-	-	-	690,926
유가증권매입약정	696,736	-	-	-	-	-	-	-	696,736
합 계	11,190,485	27,911	77	-	-	-	628	94,092	11,313,193

<제 30(전) 기>

(단위: 백만원)									
구 분	한국	미국	영국	일본	독일	베트남	중국	기타	합 계
<난내 계정>	8,047,305	839	102	-	-	-	1,233	96,098	8,145,577
예치금	462,508	-	-	-	-	-	-	-	462,508
은행	462,508	-	-	-	-	-	-	-	462,508
상각후원가 측정 예치금 및 대출채권	5,898,717	367	102	-	-	-	1,233	96,098	5,996,517
은행	162,954	-	-	-	-	-	-	-	162,954
개인	92,062	173	-	-	-	-	443	103	92,781
정부/공공기관/중앙은행	9,852	-	-	-	-	-	-	-	9,852
기업	5,633,849	194	102	-	-	-	790	95,995	5,730,930
당기손익-공정가치 측정 예치금 및 대출채권	25,673	-	-	-	-	-	-	-	25,673
기업	25,673	-	-	-	-	-	-	-	25,673
당기손익-공정가치 측정 유가증권	1,617,826	472	-	-	-	-	-	-	1,618,298
기타포괄손익-공정가치 측정 유가증권	42,581	-	-	-	-	-	-	-	42,581
<난외 계정>	1,168,649	-	-	-	-	-	-	-	1,168,649
대출약정 및 기타신용관련부채	596,330	-	-	-	-	-	-	-	596,330
유가증권매입약정	572,319	-	-	-	-	-	-	-	572,319
합 계	9,215,954	839	102	-	-	-	1,233	96,098	9,314,226

7) 산업별 구성내역

당기말과 전기말 현재 보유 금융상품의 산업별 구성내역은 다음과 같습니다.

<제 31(당) 기>

(단위: 백만원)									
구 분	금융 및 보험업	제조업	도매 및 소매업	부동산임대업 및 사업서비 스업	건설업	숙박 및 음식점업	기타	개인고객	합 계
<난내 계정>	4,138,781	217,694	182,674	3,805,089	384,305	103,866	938,028	55,094	9,825,531
예치금	430,206	-	-	-	-	-	-	-	430,206
은행	140,206	-	-	-	-	-	-	-	140,206
정부/공공기관/중앙은행	290,000	-	-	-	-	-	-	-	290,000
상각후원가 측정 예치금 및 대출채권	1,750,724	179,391	173,702	3,730,774	384,305	103,866	821,289	55,094	7,199,145
은행	2,303	-	-	-	-	-	-	-	2,303
개인	-	-	-	-	-	-	-	55,094	55,094
정부/공공기관/중앙은행	-	-	-	-	-	-	8,987	-	8,987
기업	1,748,421	179,391	173,702	3,730,774	384,305	103,866	812,302	-	7,132,761
당기손익-공정가치 측정 예치금 및 대출채권	7,015	17,216	5,000	-	-	-	19,638	-	48,869
기업	7,015	17,216	5,000	-	-	-	19,638	-	48,869
당기손익-공정가치 측정 유가증권	1,876,145	21,087	3,972	74,315	-	-	97,101	-	2,072,620
기타포괄손익-공정가치 측정 유가증권	74,691	-	-	-	-	-	-	-	74,691
<난외 계정>	922,810	-	55	351,938	25,940	6,982	179,937	-	1,487,662
지급보증	100,000	-	-	-	-	-	-	-	100,000
대출약정 및 기타신용관련부채	126,074	-	55	351,938	25,940	6,982	179,937	-	690,926
유가증권매입약정	696,736	-	-	-	-	-	-	-	696,736
합 계	5,061,591	217,694	182,729	4,157,027	410,245	110,848	1,117,965	55,094	11,313,193

<제 30(전) 기>

(단위: 백만원)									
구 분	금융 및 보험업	제조업	도매 및 소매업	부동산임대업 및 사업서비 스업	건설업	숙박 및 음식점업	기타	개인고객	합 계
<난내 계정>	3,751,520	288,595	265,672	2,487,539	286,888	116,775	855,807	92,781	8,145,577
예치금	462,508	-	-	-	-	-	-	-	462,508
은행	462,508	-	-	-	-	-	-	-	462,508
상각후원가 측정 예치금 및 대출채권	1,725,596	261,762	263,185	2,443,621	286,888	116,775	805,909	92,781	5,996,517
은행	162,954	-	-	-	-	-	-	-	162,954
개인	-	-	-	-	-	-	-	92,781	92,781
정부/공공기관/중앙은행	-	-	-	-	-	-	9,852	-	9,852
기업	1,562,642	261,762	263,185	2,443,621	286,888	116,775	796,057	-	5,730,930
당기손익-공정가치 측정 예치금 및 대출채권	7,500	12,135	-	-	-	-	6,038	-	25,673
기업	7,500	12,135	-	-	-	-	6,038	-	25,673
당기손익-공정가치 측정 유가증권	1,513,335	14,698	2,487	43,918	-	-	43,860	-	1,618,298
기타포괄손익-공정가치 측정 유가증권	42,581	-	-	-	-	-	-	-	42,581
<난외 계정>	676,802	12,781	6,244	293,375	39,758	15,446	124,243	-	1,168,649
대출약정 및 기타신용관련부채	114,597	12,781	6,244	285,261	39,758	15,446	122,243	-	596,330
유가증권매입약정	562,205	-	-	8,114	-	-	2,000	-	572,319
합 계	4,428,322	301,376	271,916	2,780,914	326,646	132,221	980,050	92,781	9,314,226

### (3) 유동성위험

유동성위험은 자산·부채간 자금 기일의 불일치 또는 급격한 자금유출 등으로 인하여, 예상치 못한 손실(비정상적인 자산의 처분, 고금리 조달 등)이 발생하거나 지급불능 상태가 될 위험을 말합니다.

자금의 조달 및 운용과 관련한 유동성 변동요인을 조기에 예측하고, 체계적인 관리를통하여 적정수준의 유동성을 확보함으로써, 자금부족으로 인한 위험을 최소화하고 안정적인 수익확보를 추구하고 있습니다.

당사는 다음의 기본 원칙에 따라 유동성위험을 관리하고 있습니다.

- 한도(또는 비율)관리를 통하여 위험을 적정 수준으로 유지
- 자금의 조달 및 운용은 일시에 집중되지 않도록 기간별로 적절히 분산
- 통화별로 예상되는 자금수요뿐만 아니라 예상하지 못한 자금수요까지 감안하여 관리
- 유동성위기 발생시 조치할 수 있는 비상계획을 수립
- 자산부채의 자금기일 불일치에 따른 손실을 최소화하고 안정적인 수익확보
- 자금조달방법의 다양화와 조달원의 분산관리

당사는 ALM시스템을 이용하여 위험관리측면에서 자산/부채의 만기 또는 이자율의 불일치로부터 발생하는 금리위험 및 유동성위험을 산출하여 이에 따른 자산/부채의 운영 방향성을 제언함으로써, 회사가 수용할 수 있는 위험 및 수익의 정도를 제시하고 회사 전체의 적정 위험을 관리합니다.

당기말과 전기말 현재 금융상품의 할인전 계약현금흐름의 잔존만기에 따른 만기별 구성내역은 다음과 같습니다.

<제 31(당) 기>

(단위: 백만원)							
구 분	1월이하	1월~3월	3월~6월	6월~1년	1년~5년	5년초과	합 계
<b>&lt;비파생금융상품&gt;</b>							
자 산	현금 및 상각후원가 측정 예치금	432,511	-	-	-	-	432,511
	당기손익-공정가치 측정 대출채권	27	76	127	1,788	48,173	50,191
	상각후원가 측정 대출채권	397,106	650,922	1,068,933	1,864,390	3,844,201	75,324
	당기손익-공정가치 측정 유가증권	71,850	21,283	40,742	139,948	1,305,431	709,700
	기타포괄손익-공정가치 측정 유가증권	49,399	76	238	15,374	13,440	126
	기타금융자산	26,561	-	1,060	6,324	17,696	-
	합 계	977,454	672,357	1,111,100	2,027,824	5,228,941	785,150
부 채	차입금	30,885	39,508	5,154	68,352	1,510,141	-
	사채	231,318	429,403	607,936	1,289,107	4,982,117	42,566
	기타금융부채	17,927	3	57,604	29,860	7,298	3,367
	합 계	280,130	468,914	670,694	1,387,319	6,499,556	45,933
난외항목	지급보증	100,000	-	-	-	-	100,000
	대출약정 및 기타 신용관련 부채	690,926	-	-	-	-	690,926
	유가증권매입약정	696,736	-	-	-	-	696,736
	합 계	1,487,662	-	-	-	-	-
<b>&lt;파생금융상품&gt;</b>							
순액 및 총액 결제파생상품	290	9	19	28	1,214	-	1,560

<제 30(전) 기>

(단위: 백만원)								
구 분	1월이하	1월~3월	3월~6월	6월~1년	1년~5년	5년초과	합 계	
<b>&lt;비파생금융상품&gt;</b>								
자 산	현금 및 상각후원가 측정 예치금	625,462	-	-	-	-	625,462	
	당기손익-공정가치 측정 대출채권	9	930	9	7,517	16,910	25,811	
	상각후원가 측정 대출채권	152,707	452,024	856,235	1,313,133	3,649,752	6,450,428	
	당기손익-공정가치 측정 유가증권	32,013	22,255	28,488	54,422	1,034,382	1,730,824	
	기타포괄손익-공정가치 측정 유가증권	20,165	711	207	414	23,034	47,969	
	기타금융자산	23,421	-	1,582	4,695	16,846	-	46,544
	합 계	853,777	475,920	886,521	1,380,181	4,740,924	589,715	8,927,038
부 채	차입금	20,877	31,137	147,017	93,762	455,817	-	748,610
	사채	181,676	399,718	658,414	1,136,733	4,601,649	22,407	7,000,597
	기타금융부채	16,960	4	79,888	5,458	285	3,196	105,791
	합 계	219,513	430,859	885,319	1,235,953	5,057,751	25,603	7,854,998
난외항목	대출약정 및 기타 신용관련 부채	596,330	-	-	-	-	-	596,330
	유가증권매입약정	572,319	-	-	-	-	-	572,319
	합 계	1,168,649	-	-	-	-	-	1,168,649
<b>&lt;파생금융상품&gt;</b>								
순액 및 총액 결제파생상품	11,834	716	6,186	2,892	(254)	-	21,374	

#### (4) 시장위험

당사는 시장 위험(금융상품의 공정가치나 미래 현금흐름이 시장가격의 변동에 의하여 변동할 위험)에 대한 익스포저로 경영활동을 수행합니다. 시장 위험은 이자율, 환율 그리고 지분상품의 노출된 포지션(이는 모두 전반적이고 세부적인 시장 움직임에 노출되어 있으며 시장 이자율, 이자율, 신용 스프레드, 환산율 그리고 주가지수와 같은 가격의 급속한 변동)으로부터 발생합니다.

당사의 시장위험의 익스포저는 트레이딩 포지션(Trading Position)과 비트레이딩 포지션(Non-trading Position)으로 구분하고 있으며, 각 활동으로부터 발생하는 시장 위험은 리스크관리부에서 모니터링 하고 있습니다.

##### 1) 시장위험 측정기법

당사는 금융감독원에서 제시하고 있는 '시장리스크기준 자기자본비율 산출기준'의 표준방법에 의거하여 금리, 주가, 환율, 옵션리스크 등에 대한 소요자기자본을 산출하고 있으며, 시장 가격변동에 따라 발생하게 할 수 있는 손실 규모를 부담 가능한 범위 내로 관리하고 있습니다.

##### 2) 트레이딩 포지션의 시장리스크 관리

당기와 전기 당사가 보유중인 트레이딩 포지션에 대한 VaR의 내역은 다음과 같습니다.

<제 31(당) 기>

(단위: 백만원)				
구 분	평균	최고	최저	기말
금리 위험	2,188	4,175	402	2,607
주가 위험	1,179	2,196	429	2,196
환율 위험	1,922	4,702	841	4,702
옵션 변동성 위험	82	214	33	149
합 계	5,371	11,287	1,705	9,654



<제 30(전) 기>

(단위: 백만원)				
구 분	평균	최고	최저	기말
금리 위험	1,139	2,131	554	1,358
주가 위험	545	1,411	-	-
환율 위험	1,344	2,995	327	496
옵션 변동성 위험	184	313	105	107
합 계	3,212	6,850	986	1,961

3) 비트레이딩 포지션 금리리스크 관리

금리위험이란 시장금리의 변동으로 인해 순이자이익 또는 순자산가치가 변동하는 위험을 말합니다.

당사는 금리변동에 따라 발생하게 될 순자산가치의 감소 및 자금부문 이익의 변동을 부담 가능한 범위 내로 관리함으로써 안정적 수익 확보를 추구하고 있습니다.

당사는 다음의 기본 원칙에 따라 금리위험을 관리하고 있습니다.

- 리스크관리팀은 일선부서로부터 독립되어 위험을 측정 및 모니터링, 통제, 보고
- 리스크관리팀은 시장 위기상황 시 금리위험이 회사에 미치는 영향을 평가, 보고

당사는 다양한 분석방법을 사용하여 비시장성 금융상품의 금리위험을 측정하고 관리합니다.

① 금리VaR(Value at Risk)

시장이자율 변동에 대한 최대 손실규모로 금리변동에 따른 향후 1년간 최대 순자산가치감소 예상액입니다. 당사는 국제결제은행의 만기구간별 수정 듀레이션 Proxy를 이용하여 금리 VaR를 산출하고 있습니다.

② 금리EaR(Earning at Risk)

금리변동에 따른 향후 1년간 최대 순이자이익 감소 예상액입니다. 당사는 국제결제은행이 제시한 만기구간별 "금리개정 중간시점"을 사용하여 금리EaR 값을 산출하고 있습니다.

③ 비트레이딩포지션에 대한 VaR

당기말과 전기말 현재 당사가 보유중인 비트레이딩포지션에 대한 VaR의 내역은 다음과 같습니다.

(단위: 백만원)		
구분	제 31(당) 기	제 30(전) 기
금리 VaR	107,812	59,556
금리 EaR	22,648	17,121

4) 외환위험

당사는 통화에 노출되어 외환위험, 특히 주로 달러화와 관련된 환율변동위험에 노출되어 있습니다. 외환위험은 미래예상거래, 인식된 자산과 부채와 관련하여 발생하고 있습니다. 환율변동으로 인한 위험의 노출정도는 통화선도, 통화스왑계약을 활용하여 승인된 정책에서 정하는 한도 내에서 관리되고 있습니다. 당사의 경영진은 각각의기능통화에 대한 외환위험을 관리하도록 하는 정책을 수립하고 있습니다.

당사 재무팀의 위험관리 정책은 외부와의 외환계약을 특정 자산, 부채 또는 미래예상거래에 대해 총액 기준으로 외환위험에 대한 위험회피로 지정하고 있습니다. 이러한 환노출은 주로 관련 외화로 표시되는 차입금을 통해 관리되고 있습니다.

보고기간말 현재 다른 모든 변수가 일정하고 외화에 대한 기능통화의 환율이 1% 변동시 환율변동이 법인세비용차감전순이익에 미치는 영향은 1% 상승시 262백만원의이익상승효과, 1% 하락시 262백만원의 이익감소효과가 발생할 것으로 예상됩니다.

당기말과 전기말 현재 외화자산·부채의 통화별 구성내역은 다음과 같습니다.

<제 31(당) 기>

(단위: 백만원)	
구 분	USD
<b>&lt;자산&gt;</b>	
현금 및 상각후원가측정예치금	16,656
상각후원가 측정 대출채권	81,002
당기손익-공정가치 측정 유가증권	42,561
기타금융자산	2,447
자산합계	142,666
<b>&lt;부채&gt;</b>	
차입부채	237,100
기타금융부채	498
부채합계	237,598
난내 외화 순노출액	(94,932)
<b>&lt;난외&gt;</b>	
파생상품	118,550
난외 외화 순노출액	118,550
외화 순노출액	23,618

<제 30(전) 기>

(단위: 백만원)	
구 분	USD
<b>&lt;자산&gt;</b>	
현금 및 상각후원가측정예치금	4,405
상각후원가 측정 대출채권	92,084
당기손익-공정가치 측정 유가증권	37,078
기타금융자산	2,316
자산합계	135,883
<b>&lt;부채&gt;</b>	
차입부채	-
기타금융부채	-
부채합계	-
난내 외화 순노출액	135,883
<b>&lt;난외&gt;</b>	
파생상품	(106,624)
난외 외화 순노출액	(106,624)
외화 순노출액	29,259

(5) 자본위험관리

당사는 여신전문금융업감독규정 제8조에 따라 경영지도비율을 유지하기 위하여 매월 조정 총자산에 의한 조정자기자본비율을 산출하고 있으며 경영지도비율을 7%이상으로 유지하고 있습니다.

(6) 금융상품 상계

당사는 실행가능한 일괄상계약정 또는 이와 유사한 약정의 적용을 받는 금융상품을 보유하고 있습니다. 유사한 약정은 파생상품청산약정 등을 포함합니다.

당기말과 전기말 현재 실행가능한 일괄 상계약정 또는 이와 유사한 약정의 적용을 받는 금융자산과 금융부채의 내역은 다음과 같습니다.

<제 31(당) 기>

(단위: 백만원)						
구분	인식된 금융상품 총액	상계되는 인식된 금융상품 총액	재무상태표에 표시되는 금융상품 순액	재무상태표에서 상계되지 않는 관련금액		순액
				금융상품	수취한 현금담보	
<금융자산>						
파생상품	1,275	-	1,275	-	-	1,275
<금융부채>						
파생상품	-	-	-	-	-	-

<제 30(전) 기>

(단위: 백만원)						
구분	인식된 금융상품 총액	상계되는 인식된 금융상품 총액	재무상태표에 표시되는 금융상품 순액	재무상태표에서 상계되지 않는 관련금액		순액
				금융상품	수취한 현금담보	
<금융자산>						
파생상품	10,857	-	10,857	-	-	10,857
<금융부채>						
파생상품	429	-	429	-	-	429

## 5. 중요한 회계추정과 판단

당사는 재무제표를 작성함에 있어 미래에 대한 추정과 가정을 하고 있습니다. 이러한 추정 및 판단은 지속적으로 평가되며, 과거 경험 및 현재의 상황에서 합리적으로 예측가능한 미래의 사건과 같은 다른 요소들을 고려하여 이루어집니다. 이렇게 산출된 회계추정치는 실제 발생 결과와 일치하지 않을 수 있습니다. 보고기간 말 현재 인식된 자산과 부채의 장부금액을 중요하게 변동시킬 수 있는 유의적인 위험을 포함하고 있는 회계추정과 가정은 다음과 같습니다.

### (1) 금융상품의 공정가치 측정

당사는 주식 6에서 기술한대로 정상거래시장에서 거래되지 않는 다양한 금융상품의 공정가치를 결정하기 위해 평가모형을 이용하는 경우 일반적인 가치평가모형부터 발전된 자체 평가모형까지 다양한 방법을 사용하며 이때 다양한 투입변수와 가정을 적용합니다.

### (2) 손실충당금

상각후원가로 측정되는 예치금 및 대출채권의 손상차손은 주식 3. (5)에 기술된 회계정책에 따라 측정되고 있습니다.

### (3) 법인세

정상적인 영업과정에서 최종 세금가액의 결정을 불확실하게 하는 여러 종류의 거래와 계산 방식이 존재합니다. 당사는 보고기간말 현재까지의 영업활동의 결과로 미래에 부담할 것으로 예상되는 법인세효과를 최선의 추정과정을 거쳐 당기법인세 및 이연법인세로 인식하였습니다. 하지만 실제 미래 최종 법인세부담은 인식한 관련 자산·부채와 일치하지 않을 수 있으며, 이러한 차이는 최종 법인세효과가 확정된 시점의 당기법인세 및 이연법인세자산·부채에 영향을 줄 수 있습니다.

### (4) 확정급여부채

확정급여채무의 현재가치는 많은 가정을 사용하는 보험수리적 방식에 의해 결정되는 다양한 요소들에 따라 달라질 수 있습니다. 연금의 순원가(이익)를 결정하는 데 사용되는 가정은 할인율을 포함하고 있으며, 이러한 가정의 변동은 확정급여채무의 장부금액에 영향을 줄 것입니다. 당사는 매년 말 적합한 할인율을 결정하고 있습니다. 이러한 할인율은 확정급여채무의 정산 시 발생할 것으로 예상되는 미래의 추정 현금 유출액의 현재가치를 결정할 때 사용되어야 하는 이자율을 나타냅니다. 당사는 연금이 지급되는 통화로 표시되고 관련 확정급여채무의 기간과 유사한 만기를 가진 우량 회사채 이자율을 고려하여 적절한 할인율을 결정하고 있습니다. 확정급여채무와 관련된 다른 주요한 가정들은 일부 현재의 시장 상황에 근거하고 있습니다.

## 6. 금융상품의 공정가치

활성시장에서 거래되는 금융상품(당기손익-공정가치측정금융상품과 기타포괄손익-공정가치측정금융상품 등)의 공정가치는 보고기간말 현재 고시되는 시장가격에 기초하여 산정됩니다. 활성시장에서 거래되지 아니하는 금융상품(예: 장외파생상품)의 공정가치는 평가기법을 사용하여 결정하고 있습니다. 당사는 다양한 평가기법을 활용하고 있으며 보고기간 종료일 현재 시장상황에 근거하여 가정을 수립하고 있습니다.

금융상품은 합리적인 판단력과 거래의사가 있는 독립된 당사자 사이의 최근 거래를 사용하는 방법, 실질적으로 동일한 다른 금융상품의 현행공정가치를 이용할 수 있다면 이를 참조하는 방법, 추정현금흐름할인방법, 옵션가격결정모형과 같은 다양한 기법들을 사용하여 공정가치를 산정하고 있습니다.



당사는 공정가치측정에 사용된 투입변수의 유의성을 반영하는 공정가치 서열체계를 이용하여 공정가치측정치를 분류하고 있습니다. 공정가치 서열체계는 다음과 같습니다.

- 수준 1: 동일한 자산이나 부채에 대한 활성시장의 (조정되지 않은)공시가격
- 수준 2: 직접적으로(예: 가격) 또는 간접적으로(예: 가격에서 도출되어) 관측가능한 자산이나 부채에 대한 투입변수(단, 수준 1에 포함된 공시가격은 제외)
- 수준 3: 관측가능한 시장자료에 기초하지 않은 자산이나 부채에 대한 투입변수

공정가치 측정치 전체를 공정가치 서열체계의 어느 수준으로 구분하는지는 공정가치측정치 전체에 유의적인 투입변수 중 가장 낮은 수준의 투입변수에 기초하여 결정합니다. 이러한 목적상 투입변수의 유의성은 공정가치 측정치 전체에 대해 평가되며, 공정가치 측정에서 관측가능한 투입변수를 이용하지만 그러한 관측가능한 투입변수가 관측가능하지 않은 투입변수에 기초한 유의적인 조정이 필요한 경우, 측정치는 수준 3의 측정치로 분류하고 있습니다. 공정가치 측정치 전체에 대한 특정 투입변수의 유의성을 평가할 때에는 당해 자산이나 부채에 특유한 요소를 고려하여 판단할 것이 요구됩니다.



(1) 공정가치로 측정하는 금융상품

1) 당기말과 전기말 현재 금융상품자산 및 금융상품부채의 평가수준별 공정가치의 내역은 다음과 같습니다.

<제 31(당) 기>

(단위: 백만원)				
구 분	수준 1	수준 2	수준 3	합 계
<b>&lt;금융자산&gt;</b>				
당기손익-공정가치 측정 대출채권	-	-	48,869	48,869
당기손익-공정가치 측정 유가증권(*1)				
채무증권	936	154,113	1,917,571	2,072,620
지분증권	11,074	-	205,260	216,334
소 계	12,010	154,113	2,122,831	2,288,954
<b>파생상품자산</b>				
매매목적	-	282	8	290
위험회피목적	-	993	-	993
소 계	-	1,275	8	1,283
<b>기타포괄손익-공정가치 측정 유가증권(*1)</b>				
채무증권	-	74,691	-	74,691
지분증권	33	-	1,608	1,641
소 계	33	74,691	1,608	76,332
합 계	12,043	230,079	2,173,316	2,415,438
<b>&lt;금융부채&gt;</b>				
<b>파생상품부채</b>				
매매목적	-	-	-	-
위험회피목적	-	-	-	-
합 계	-	-	-	-

당기손익-공정가치 측정 및 기타포괄손익-공정가치 측정 유가증권의 시장성 없는 지분증권 중 세아상역(주) 외 113개 종목과 출자금 중 제네시스1호사모투자합자회사 외 547개 종목, 수익증권 중 한화오피스전문투자형사모부동산투자신탁7호 외 147개 종목, 투자사채 중 카카오게임즈 외 26개 종목은 독립적인 외부평가기관의 전문가적 판단에 근거한 합리적인 평가모형과 적절한 추정치를 사용하여 산정한 금액을 공정가치로 인식하였습니다. 외부평가기관은 공정가치 산정시DCF모형(Discounted Cash Flow Model), IMV모형(Imputed Market Value Model), FCFF모형(Free Cash Flow to the Firm Model), 배당할인모형, 위험조정할인율법, 순자산가치평가법 중 평가 대상의 특성을 고려하여 적합하다고 판단된 1개 이상의 평가방법을 사용하여 공정가치를 산정하고 있습니다.

<제 30(전) 기>

(단위: 백만원)				
구 분	수준 1	수준 2	수준 3	합 계
<b>&lt;금융자산&gt;</b>				
당기손익-공정가치 측정 대출채권	-	-	25,673	25,673
당기손익-공정가치 측정 유가증권(*1)				
채무증권	-	56,415	1,561,883	1,618,298
지분증권	22,199	-	90,327	112,526
소 계	22,199	56,415	1,652,210	1,730,824
<b>파생상품자산</b>				
매매목적	-	9,141	223	9,364
위험회피목적	-	1,716	-	1,716
소 계	-	10,857	223	11,080
<b>기타포괄손익-공정가치 측정 유가증권 (*1)</b>				
채무증권	-	42,581	-	42,581
지분증권	790	-	2,055	2,845
소 계	790	42,581	2,055	45,426
합 계	22,989	109,853	1,680,161	1,813,003
<b>&lt;금융부채&gt;</b>				
<b>파생상품부채</b>				
매매목적	-	331	-	331
위험회피목적	-	98	-	98
합 계	-	429	-	429

(\*) 당기손익-공정가치 측정 및 기타포괄손익-공정가치 측정 유가증권의 시장성 없는 지분증권 중(주)티에스아이 외 134개 종목과 출자금 중 큐브 그로스 제1호 투자조합 외 359개 종목, 수익증권 중 이지스 사모부동산투자신탁24호 외 127개 종목은 독립적인 외부평가기관의 전문가적 판단에 근거한 합리적인 평가모형과 적절한 추정치를 사용하여 산정한 금액을 공정가치로 인식하였습니다. 외부평가기관은 공정가치 산정시DCF모형(Discounted Cash Flow Model), IMV모형(Imputed Market Value Model), FCFF모형(Free Cash Flow to the Firm Model), 배당할인모형, 위험조정할인율법, 순자산가치평가법 중 평가 대상의 특성을 고려하여 적합하다고 판단된 1개 이상의 평가방법을 사용하여 공정가치를 산정하고 있습니다.

2) 공정가치서열 수준 3의 변동내역

당기와 전기 중 공정가치 수준 3에 해당하는 금융상품의 증감내역은 다음과 같습니다.

<제 31(당) 기>

(단위: 백만원)						
구 분	당기손익-공정가치 측정 금융자산	기타포괄손익-공정 가치 측정 유가증권	당기손익-공정가치 측정 지정금융부채	순파생상품 (매매목적)	순파생상품 (위험회피목적)	합계
기초 금액	1,677,883	2,055	-	223	-	1,680,161
총손익	64,604	(440)	-	-	-	64,164
- 당기손익인식금액(*1)	64,604	-	-	-	-	64,604
- 기타포괄손익인식금액	-	(440)	-	-	-	(440)
매입	1,011,786	-	-	-	-	1,011,786
결제	(509,932)	(7)	-	(215)	-	(510,154)
수준 3으로 이동	-	-	-	-	-	-
수준 3으로부터의 이동 (*2)	(72,641)	-	-	-	-	(72,641)
기말 금액	2,171,700	1,608	-	8	-	2,173,316

<제 30(전) 기>

(단위: 백만원)						
구 분	당기손익-공정가치 측정 금융자산	기타포괄손익-공정 가치 측정 유가증권	당기손익-공정가치 측정 지정금융부채	순파생상품 (매매목적)	순파생상품 (위험회피목적)	합계
기초 금액	1,496,067	2,118	-	258	-	1,498,443
총손익	20,337	(63)	-	(44)	-	20,230
- 당기손익인식금액(*1)	20,337	-	-	(44)	-	20,293
- 기타포괄손익인식금액	-	(63)	-	-	-	(63)
매입	630,699	-	-	9	-	630,708
결제	(418,423)	-	-	-	-	(418,423)
수준 3으로 이동	-	-	-	-	-	-
수준 3으로부터의 이동 (*2)	(50,797)	-	-	-	-	(50,797)
기말 금액	1,677,883	2,055	-	223	-	1,680,161

당기와 전기 중 공정가치 수준 3으로 분류된 금융상품의 증감내역 중 당기손익으로 인식된 금액과 보고기간 말 현  
(\*1) 재 보유하고 있는 금융상품 관련 당기손익 인식액은 포괄손익계산서 상 다음과 같은 개별항목으로 표시되고 있습니다.

(단위: 백만원)					
구 분	제 31(당) 기		제 30(전) 기		합 계
	당기손익 인식금액	보고기간말 보유 금융상품 관련 당기손익 인식액	당기손익 인식금액	보고기간말 보유 금융상품 관련 당기손익 인식액	
당기손익-공정가치측정 금융자산 관련손익	64,604	68,917	20,337	17,836	
기타영업손익	-	-	(44)	-	
합 계	64,604	68,917	20,293	17,836	

(\*2) 해당 금융상품에 대한 관측가능한 시장 자료의 이용가능 여부가 변경됨에 따라 수준간 이동이 발생하였습니다. 당

사는 수준 간 이동을 발생시키는 사건이나 상황의 변동이 일어난 보고기간 말에 수준의 변동을 인식합니다.

3) 당기말과 전기말 현재 공정가치 수준 2로 분류된 금융상품의 공정가치 측정시 사용된 평가방법과 투입변수는 다음과 같습니다.

<제 31(당) 기>

(단위: 백만원)				
금융상품 종류	가치평가방법	종류	장부금액	투입변수
<금융자산>				
당기손익-공정가치측정금융자산	순자산가치법	채무증권	154,113	기초자산의 공정가치
매매목적 파생상품자산	DCF모형	통화선도	282	할인율, 환율
위험회피목적 파생상품자산		통화스왑	862	할인율, 환율
		이자율스왑	131	할인율
기타포괄손익-공정가치측정유가증권		채무증권	74,691	할인율
금융자산 합계			230,079	
<금융부채>				
매매목적 파생상품부채	DCF모형	통화선도	-	할인율, 환율
위험회피목적 파생상품부채		이자율스왑	-	할인율
금융부채 합계			-	

<제 30(전) 기>

(단위: 백만원)				
금융상품 종류	가치평가방법	종류	장부금액	투입변수
<금융자산>				
당기손익-공정가치측정금융자산	순자산가치법	채무증권	56,415	기초자산의 공정가치
매매목적 파생상품자산	DCF모형	통화선도	9,141	할인율, 환율
위험회피목적 파생상품자산		통화스왑	1,716	할인율, 환율
기타포괄손익-공정가치측정유가증권		채무증권	42,581	할인율
금융자산 합계			109,853	
<금융부채>				
매매목적 파생상품부채	DCF모형	통화선도	331	할인율, 환율
위험회피목적 파생상품부채		이자율스왑	98	할인율
금융부채 합계			429	

4) 당기말과 전기말 현재 공정가치 수준 3으로 분류된 금융상품의 공정가치 측정시 사용된 평가기법 및 유의적이지만 관측가능하지 않은 투입변수는 다음과 같습니다.

<제 31(당) 기>

(단위: 백만원)					
금융상품 종류	가치평가기법	종류	장부금액	유의적이지만 관측가능하지 않은 투입변수	범위
파생상품자산	옵션모형(*)	주식관련	8	기초자산의 변동성	-
당기손익-공정가치측정금융자산	할인된 현금흐름, 순자산 가치법, 유사기업비교법, 옵션모형(*)	채무증권, 지분증권, 대출채권	2,171,700	할인율	2.59% ~ 17.06%
				성장율	0.00% ~ 1.00%
				기초자산의 변동성	19.48% ~ 38.65%
기타포괄손익-공정가치측정유가증권	순자산가치법	지분증권	1,608	-	-
금융자산 합계			2,173,316		

(\*) 공정가치를 측정하기 위해 적용된 옵션모형은 이항모형입니다.

<제 30(전) 기>

(단위: 백만원)					
금융상품 종류	가치평가기법	종류	장부금액	유의적이지만 관측가능하지 않은 투입변수	범위
파생상품자산	옵션모형(*)	주식관련	223	기초자산의 변동성	-
당기손익-공정가치측정금융자산	할인된 현금흐름, 순자산 가치법, 유사기업비교법, 옵션모형(*)	채무증권, 지분증권, 대출채권	1,677,883	할인율	2.17% ~ 16.30%
				성장율	0.00% ~ 1.00%
				기초자산의 변동성	18.49% ~ 40.77%
기타포괄손익-공정가치측정유가증권	순자산가치법	지분증권	2,055	-	-
금융자산 합계			1,680,161		

(\*) 공정가치를 측정하기 위해 적용된 옵션모형은 이항모형입니다.

5) 관측가능하지 않은 투입변수의 변경에 대한 민감도

당기말과 전기말 현재 수준 3으로 분류된 금융상품의 공정가치 측정 시 관측가능하지 않은 투입변수를 합리적으로 가능한 대체적인 가정에 따른 투입변수로 변경하는 경우 당기손익 또는 기타포괄손익 등으로 인식되는 변동의 효과는 다음과 같습니다.

<제 31(당) 기>

(단위: 백만원)		
금융상품 종류	유리한 변동	불리한 변동
당기손익-공정가치측정금융자산(*)	6,590	(8,122)

(\*) 주요 관측불가능한 투입변수인 기초자산의 변동성을 10%만큼 증가 또는 감소시킴으로써 공정가치 변동을 산출하고 있습니다.

<제 30(전) 기>

(단위: 백만원)		
금융상품 종류	유리한 변동	불리한 변동
당기손익-공정가치측정금융자산(*)	7,319	(6,754)

(\*) 주요 관측불가능한 투입변수인 기초자산의 변동성을 10%만큼 증가 또는 감소시킴으로써 공정가치 변동을 산출하고 있습니다.

(2) 상각후원가로 측정하는 금융상품

1) 상각후원가로 측정하는 금융상품의 공정가치 산출방법은 다음과 같습니다.

구분	공정가치 산출 방법
대출채권 및 금융리스채권	대출채권의 공정가치는 수취할 것으로 예상되는 기대 현금흐름의 현재가치로 평가됩니다. 기대 현금흐름은 공정가치를 결정하기 위해 현재 시장 이자율에 차주의 신용위험 등을 고려한 할인율로 할인하였습니다.
유가증권	최근 거래가격의 산술평균한 값을 공정가치로 산출하였습니다.
차입부채 및 사채	차입부채와 사채는 계약상 현금흐름을 시장이자율에 잔여위험을 고려한 할인율로 할인한 현재가치를 공정가치로 산출하였습니다.

2) 당기말과 전기말 현재 상각후원가로 측정하는 금융상품 자산·부채의 장부금액 및 공정가치내역은 다음과 같습니다.

(단위: 백만원)					
구분		제 31(당) 기		제 30(전) 기	
		장부금액	공정가치	장부금액	공정가치
상각후원가 측정 예치금		432,509	432,509	625,462	625,462
상각후원가 측정 대출채권(*1)	가계	19,362	22,970	37,900	42,140
	기업	7,177,480	7,246,496	5,795,663	5,899,409
	소 계	7,196,842	7,269,466	5,833,563	5,941,549
기타금융자산(*2)		50,821	51,692	45,536	46,594
자산 총계		7,680,172	7,753,667	6,504,561	6,613,605
차입부채	차입금	1,593,098	1,580,621	715,000	722,567
사채	원화사채	7,354,238	7,299,057	6,794,623	6,843,046
기타금융부채(*3)		113,582	116,275	115,611	119,605
부채 총계		9,060,918	8,995,953	7,625,234	7,685,218

(\*1) 상각후원가 측정 금융자산 범주로 분류되지 않는 금융리스채권이 포함되어 있습니다.

(\*2) 미수금, 미수수익, 보증금, 가지급금 등으로 구성되어 있습니다.

(\*3) 상각후원가 측정 금융부채 범주로 분류되지 않는 리스부채가 포함되어 있습니다.

3) 당기말과 전기말 현재 상각후원가로 측정하는 금융상품의 공정가치 서열체계별 공정가치 금액은 다음과 같습니다.

<제 31(당) 기>

(단위: 백만원)					
구 분		수준 1	수준 2	수준 3	합 계
상각후원가측정예치금		-	432,509	-	432,509
상각후원가측정 대출채권(*1)	가계대출	-	-	22,970	22,970
	기업대출	-	-	7,246,496	7,246,496
	소 계	-	-	7,269,466	7,269,466
기타금융자산(*2)		-	-	51,692	51,692
자산 총계		-	432,509	7,321,158	7,753,667
차입부채	차입금	-	-	1,580,621	1,580,621
사채	원화사채	-	-	7,299,057	7,299,057
기타금융부채(*3)		-	-	116,275	116,275
부채 총계		-	-	8,995,953	8,995,953

(\*1) 상각후원가 측정 금융자산의 범주로 분류되지 않는 금융리스채권이 포함되어 있습니다.

(\*2) 미수금, 미수수익, 보증금, 가지급금 등으로 구성되어 있습니다.

(\*3) 상각후원가 측정 금융부채의 범주로 분류되지 않는 리스부채가 포함되어 있습니다.



<제 30(전) 기>

(단위: 백만원)					
구 분		수준 1	수준 2	수준 3	합 계
상각후원가측정예치금		-	625,462	-	625,462
상각후원가측정 대출채권(*1)	가계대출	-	-	42,140	42,140
	기업대출	-	-	5,899,409	5,899,409
	소 계	-	-	5,941,549	5,941,549
기타금융자산(*2)		-	-	46,594	46,594
자산 총계		-	625,462	5,988,143	6,613,605
차입부채	차입금	-	-	722,567	722,567
사채	원화사채	-	-	6,843,046	6,843,046
기타금융부채(*3)		-	-	119,605	119,605
부채 총계		-	-	7,685,218	7,685,218

(\*1) 상각후원가 측정 금융자산의 범주로 분류되지 않는 금융리스채권이 포함되어 있습니다.

(\*2) 미수금, 미수수익, 보증금, 가지급금 등으로 구성되어 있습니다.

(\*3) 상각후원가 측정 금융부채의 범주로 분류되지 않는 리스부채가 포함되어 있습니다.

7. 금융상품의 범주별 분류

(1) 당기말과 전기말 현재 금융자산과 금융부채의 범주별 장부금액은 다음과 같습니다.

<제 31(당) 기>

(단위: 백만원)								
구 분	당기손익- 공정가치 측정 금융자산	기타포괄손익 -공정가치 측 정 금융자산	상각후원가 측정 금융자산	위험회피 파생상품자산	당기손익- 공정가치 측정 금융부채	상각후원가 측정 금융부채	위험회피 파생상품부채	합 계
<금융자산>								
상각후원가 측정 예치금	-	-	432,509	-	-	-	-	432,509
당기손익-공정가치 측정 유가증 권	2,288,954	-	-	-	-	-	-	2,288,954
당기손익-공정가치 측정 대출채 권	48,869	-	-	-	-	-	-	48,869
파생상품자산	290	-	-	993	-	-	-	1,283
상각후원가 측정 대출채권(*1)	-	-	7,196,842	-	-	-	-	7,196,842
기타포괄손익-공정가치 측정 유가증권	-	76,332	-	-	-	-	-	76,332
기타금융자산	-	-	50,821	-	-	-	-	50,821
합 계	2,338,113	76,332	7,680,172	993	-	-	-	10,095,610
<금융부채>								
차입부채	-	-	-	-	-	1,593,098	-	1,593,098
사채	-	-	-	-	-	7,354,238	-	7,354,238
기타금융부채(*2)	-	-	-	-	-	113,582	-	113,582
합 계	-	-	-	-	-	9,060,918	-	9,060,918

(\*1) 금융자산의 범주로 분류되지 않는 금융리스채권이 포함되어 있습니다.

(\*2) 금융부채의 범주로 분류되지 않는 리스부채가 포함되어 있습니다.

<제 30(전) 기>

(단위: 백만원)								
구 분	당기손익- 공정가치 측정 금융자산	기타포괄손익 -공정가치 측 정 금융자산	상각후원가 측정 금융자산	위험회피 파생상품자산	당기손익- 공정가치 측정 금융부채	상각후원가 측정 금융부채	위험회피 파생상품부채	합 계
<금융자산>								
상각후원가 측정 예치금	-	-	162,954	-	-	-	-	162,954
당기손익-공정가치 측정 유가증 권	1,730,824	-	-	-	-	-	-	1,730,824
당기손익-공정가치 측정 대출채 권	25,673	-	-	-	-	-	-	25,673
파생상품자산	9,364	-	-	1,716	-	-	-	11,080
상각후원가 측정 대출채권(*1)	-	-	5,833,563	-	-	-	-	5,833,563
기타포괄손익-공정가치 측정 유가증권	-	45,426	-	-	-	-	-	45,426
기타금융자산	-	-	45,536	-	-	-	-	45,536
합 계	1,765,861	45,426	6,042,053	1,716	-	-	-	7,855,056
<금융부채>								
파생상품부채	-	-	-	-	331	-	98	429
차입부채	-	-	-	-	-	715,000	-	715,000
사채	-	-	-	-	-	6,794,623	-	6,794,623
기타금융부채(*2)	-	-	-	-	-	115,611	-	115,611
합 계	-	-	-	-	331	7,625,234	98	7,625,663

(\*1) 금융자산의 범주로 분류되지 않는 금융리스채권이 포함되어 있습니다.

(\*2) 금융부채의 범주로 분류되지 않는 리스부채가 포함되어 있습니다.

(2) 당기와 전기 중 발생한 금융상품의 범주별 포괄손익은 다음과 같습니다.

<제 31(당) 기>

(단위: 백만원)								
구 분	순손익							기타포괄손익
	이자수익 /비용(*)	수수료수익 /비용	당기손익-공정가치측 정금융자산 관련손익	신용손실충당 금 전입액	파생상품 관련손익	기타손익	합 계	
<b>&lt;금융자산&gt;</b>								
당기손익-공정가치 측정 유가증권	-	7,143	188,728	-	-	4,129	200,000	-
당기손익-공정가치 측정 대출채권	968	-	824	-	-	-	1,792	-
기타포괄손익-공정가치측정 유가증권	1,436	-	-	63	-	514	2,013	(1,678)
상각후원가 측정 예치금	300	-	-	-	-	-	300	-
상각후원가 측정 대출채권 (*1)	378,748	23,486	-	(32,711)	-	-	369,523	-
위험회피파생상품자산	-	-	-	-	8,709	-	8,709	170
기타자산	167	-	-	(29)	-	-	138	-
합 계	381,619	30,629	189,552	(32,677)	8,709	4,643	582,475	(1,508)
<b>&lt;금융부채&gt;</b>								
차입부채	(19,004)	-	-	-	-	-	(19,004)	-
사채	(130,575)	-	-	-	-	-	(130,575)	-
위험회피파생상품부채	-	-	-	-	(12,001)	-	(12,001)	-
기타금융부채	(1,959)	-	-	-	-	-	(1,959)	-
합 계	(151,538)	-	-	-	(12,001)	-	(163,539)	-

(\*1) 금융리스채권 관련 이자수익/비용 및 수수료 금액이 상각후원가 측정 금융자산 관련 순손익에 포함되어 있습니다.

(\*2) 리스부채의 이자비용 금액이 기타금융부채 관련 순손익에 포함되어 있습니다.

<제 30(전) 기>

(단위: 백만원)								
구 분	순손익							기타포괄손익
	이자수익 /비용(*)	수수료수익 /비용	당기손익-공정가치측 정금융자산 관련손익	신용손실충당 금 전입액	파생상품 관련손익	기타손익	합 계	
<b>&lt;금융자산&gt;</b>								
당기손익-공정가치 측정 유가증권	-	2,496	118,611	-	-	94,902	216,009	-
당기손익-공정가치 측정 대출채권	1,080	-	5,867	-	-	-	6,947	-
기타포괄손익-공정가치측정 유가증권	451	-	-	(232)	-	3	222	1,286
상각후원가 측정 예치금	498	-	-	-	-	-	498	-
상각후원가 측정 대출채권 (*1)	305,989	18,733	-	(60,949)	-	-	263,773	-
위험회피파생상품자산	-	-	-	-	21,916	-	21,916	(105)
기타자산	260	-	-	(556)	-	-	(296)	-
합 계	308,278	21,229	124,478	(61,736)	21,916	94,905	509,070	1,181
<b>&lt;금융부채&gt;</b>								
상각후원가 측정 금융부채	(149,636)	-	-	-	-	-	(149,636)	-
위험회피파생상품부채	-	-	-	-	(2,135)	-	(2,135)	-
기타금융부채	(2,528)	-	-	-	-	-	(2,528)	-
합 계	(152,164)	-	-	-	(2,135)	-	(154,299)	-

(\*1) 금융리스채권 관련 이자수익/비용 및 수수료 금액이 상각후원가 측정 금융자산 관련 순손익에 포함되어 있습니다.

(\*2) 리스부채의 이자비용 금액이 기타금융부채 관련 순손익에 포함되어 있습니다.

8. 현금 및 상각후원가측정예치금

당기말과 전기말 현재 현금 및 상각후원가측정예치금의 종류별 내역은 다음과 같습니다.

(단위: 백만원)		
구 분	제 31(당) 기	제 30(전) 기
현 금	2	-
원화예치금	정기예금	10,000
	기타금융기관예치금	405,853
	소 계	415,853
외화예치금	외화기타예치금	16,656
합 계	432,511	621,057

당기말 및 전기말 현재 사용이 제한되어 있는 예치금 내역은 없습니다.

9. 당기손익-공정가치측정유가증권 및 당기손익-공정가치측정대출채권  
 당기말과 전기말 현재 당기손익-공정가치측정유가증권 및 당기손익-공정가치측정대출채권  
 의 내역은 다음과 같습니다.

(단위: 백만원)			
구 분		제 31(당) 기	제 30(전) 기
당기손익-공정가치측정유가증권			
채무증권	회사채	19,779	-
	풋가능주식	52,340	44,833
	풋가능출자금	1,207,199	828,456
	수익증권	773,081	734,009
	기타채무증권	20,221	11,000
	소 계	2,072,620	1,618,298
지분증권	주식	140,865	112,526
	기타 당기손익-공정가 치측정유가증권	75,469	-
	소 계	216,334	112,526
유가증권 합계		2,288,954	1,730,824
당기손익-공정가치측정대출채권		48,869	25,673
합 계		2,337,823	1,756,497

10. 기타포괄손익-공정가치측정유가증권과 상각후원가측정유가증권

(1) 기타포괄손익-공정가치측정유가증권과 상각후원가측정유가증권 내역

당기말과 전기말 현재 기타포괄손익-공정가치측정유가증권 및 상각후원가측정유가증권의 내역은 다음과 같습니다.

(단위: 백만원)			
구 분		제 31(당) 기	제 30(전) 기
기타포괄손익-공정가치측정유가증권			
채무증권	회사채	25,487	22,702
	국공채	49,204	19,879
소 계		74,691	42,581
지분증권	주식	1,641	2,845
합 계		76,332	45,426

당기말과 전기말 현재 지분상품에 대한 투자 중 기타포괄손익-공정가치 측정 항목으로 지정한 내역은 하단과 같습니다.

구 분	제 31(당) 기	제 30(전) 기
시장성주식	33	790
비시장성주식	1,608	2,055
합 계	1,641	2,845

상기 내역의 지분증권은 기타포괄손익-공정가치 측정 항목으로 지정한 지분증권으로 정책상 필요에 따른 보유 등의 이유로 기타포괄손익-공정가치 측정 선택권을 행사하였습니다.

보고기간에 인식한 배당금 중에서 보고기간에 제거한 지분상품으로 인한 배당금 인식액은 없으며, 보고기간 말 현재 보유하고 있는 지분상품과 관련된 배당금 인식액은 3.7백만원입니다.

(2) 당기와 전기 중 기타포괄손익-공정가치측정 채무증권과 상각후원가측정 채무증권의 장부금액 변동내역은 다음과 같습니다.

<제 31(당) 기>

(단위: 백만원)						
구 분	기타포괄손익-공정가치 측정 채무증권			상각후원가 측정 채무증권		
	12개월	전체기간	합 계	12개월	전체기간	합 계
	기대신용손실	기대신용손실		기대신용손실	기대신용손실	
기초	42,581	-	42,581	-	-	-
- 12개월 기대신용손실로 대체	-	-	-	-	-	-
- 전체기간 기대신용손실로 대체	-	-	-	-	-	-
- 신용이 손상된 금융자산으로 대체	-	-	-	-	-	-
취득	32,641	-	32,641	-	-	-
기타	(531)	-	(531)	-	-	-
기말	74,691	-	74,691	-	-	-



<제 30(전) 기>

(단위: 백만원)						
구 분	기타포괄손익-공정가치 측정 채무증권			상각후원가 측정 채무증권		
	12개월 기대신용손실	전체기간 기대신용손실	합 계	12개월 기대신용손실	전체기간 기대신용손실	합 계
기초	-	-	-	-	-	-
- 12개월 기대신용손실로 대체	-	-	-	-	-	-
- 전체기간 기대신용손실로 대체	-	-	-	-	-	-
- 신용이 손상된 금융자산으로 대체	-	-	-	-	-	-
취득	42,240	-	42,240	-	-	-
기타	341	-	341	-	-	-
기말	42,581	-	42,581	-	-	-

(3) 당기와 전기 중 기타포괄손익-공정가치측정 지분증권의 변동내역은 다음과 같습니다.

(단위 : 백만원)		
구 분	제 31(당) 기	제 30(전) 기
기초	2,845	2,147
감소	(6)	-
평가	(1,198)	698
기말	1,641	2,845

(4) 당기와 전기 중 기타포괄손익-공정가치측정 채무증권과 상각후원가측정 채무증권의 신용손실충당금 변동내역은 다음과 같습니다.

<제 31(당) 기>

(단위: 백만원)						
구 분	기타포괄손익-공정가치 측정 채무증권			상각후원가 측정 채무증권		
	12개월 기대신용손실	전체기간 기대신용손실	합 계	12개월 기대신용손실	전체기간 기대신용손실	합 계
기초	232	-	232	-	-	-
- 12개월 기대신용손실로 대체	-	-	-	-	-	-
- 전체기간 기대신용손실로 대체	-	-	-	-	-	-
- 신용이 손상된 금융자산으로 대체	-	-	-	-	-	-
신용손실충당금환입액	(63)	-	(63)	-	-	-
기말	169	-	169	-	-	-

<제 30(전) 기>

(단위: 백만원)						
구 분	기타포괄손익-공정가치 측정 채무증권			상각후원가 측정 채무증권		
	12개월 기대신용손실	전체기간 기대신용손실	합 계	12개월 기대신용손실	전체기간 기대신용손실	합 계
기초	-	-	-	-	-	-
- 12개월 기대신용손실로 대체	-	-	-	-	-	-
- 전체기간 기대신용손실로 대체	-	-	-	-	-	-
- 신용이 손상된 금융자산으로 대체	-	-	-	-	-	-
신용손실충당금전입액	232	-	232	-	-	-
기말	232	-	232	-	-	-

(5) 당기와 전기 중 기타포괄손익-공정가치측정유가증권 및 상각후원가측정유가증권에 대하여 인식한 처분손익은 없습니다.

11. 상각후원가측정대출채권

(1) 상각후원가 측정 대출채권의 구성 내역

당기말과 전기말 현재 상각후원가 측정 대출채권의 구성내역은 다음과 같습니다.

(단위: 백만원)		
구 분	제 31(당) 기	제 30(전) 기
대출금	7,112,272	5,603,763
금융리스채권	234,079	353,558
할부금융채권	12,114	20,675
대출채권 총계	7,358,465	5,977,996
차감 : 현재가치할인차금	(691)	(1,301)
차감 : 이연대출부대수익	(40,089)	(23,064)
대손충당금차감전 대출채권 총계	7,317,685	5,953,631
차감 : 대손충당금	(120,843)	(120,068)
대손충당금차감후 대출채권 총계	7,196,842	5,833,563

(2) 대손충당금 증감내역

당기와 전기 중 상각후원가 측정 금융상품으로 분류되는 대출채권 및 기타자산에 대한 대손충당금 변동내역은 다음과 같습니다.

<제 31(당) 기>

1) 상각후원가 측정 대출채권

(단위: 백만원)							
구 분	가계대출			기업대출			합 계
	12개월 기대신용손실	신용위험이 증가한 금융자산	신용이 손상된 금융자산	12개월 기대신용손실	신용위험이 증가한 금융자산	신용이 손상된 금융자산	
기초	96	336	15,169	30,482	54,357	19,628	120,068
12개월 기대신용손실로 대체	7	(7)	-	1,770	(1,407)	(363)	-
전체기간 기대신용손실로 대체	(2)	2	-	(1,518)	1,518	-	-
신용이 손상된 금융자산으로 대체	(1)	(131)	132	(138)	(25,079)	25,217	-
전입(환입)액(*)	(78)	(159)	(612)	(7,881)	49,641	(8,200)	32,711
상각	-	-	(11,271)	-	-	(22,605)	(33,876)
할인차금 상각	-	-	(27)	-	-	(1,019)	(1,046)
매각	-	-	-	-	-	(118)	(118)
회수	-	-	191	-	-	2,913	3,104
기말	22	41	3,582	22,715	79,030	15,453	120,843

(\*) COVID-19의 확산에 따른 경기침체에 대응하기 위하여 추가 적립한 대손충당금 전입액이 포함되어 있습니다. 당사는 당기중 개별평가 대상 차주의 추가 선정 및 현금흐름 조정을 통하여 18,436백만원의 충당금을 추가적립하였습니다.

2) 기타금융자산

(단위: 백만원)				
구 분	기타금융자산			합 계
	12개월 기대신용손실	신용위험이 증가한 금융자산	신용이 손상된 금융자산	
기초	148	101	747	996
12개월 기대신용손실로 대체	3	(2)	(1)	-
전체기간 기대신용손실로 대체	(7)	7	-	-
신용이 손상된 금융자산으로 대체	-	(83)	83	-
전입(환입)액(*)	(23)	204	(152)	29
상각	-	-	(320)	(320)
기타	-	-	100	100
기말	121	227	457	805

(\*) COVID-19의 확산에 따른 경기침체에 대응하기 위하여 전기말 기준으로 추가 적립한 대손충당금 전입액이 포함되어 있습니다.

<제 30(전) 기>

1) 상각후원가 측정 대출채권

(단위: 백만원)							
구 분	가계대출			기업대출			합 계
	12개월 기대신용손실	신용위험이 증가한 금융자산	신용이 손상된 금융자산	12개월 기대신용손실	신용위험이 증가한 금융자산	신용이 손상된 금융자산	
기초	240	188	3,469	14,791	20,296	31,004	69,988
12개월 기대신용손실로 대체	14	(14)	-	762	(668)	(94)	-
전체기간 기대신용손실로 대체	(2)	2	-	(673)	673	-	-
신용이 손상된 금융자산으로 대체	(4)	(37)	41	(4)	(41)	45	-
전입(환입)액 (*)	191	197	13,115	16,299	34,097	(2,950)	60,949
상각	-	-	(1,427)	-	-	(9,720)	(11,147)
할인차금 상각	-	-	(160)	-	-	(694)	(854)
매각	(343)	-	-	(693)	-	-	(1,036)
회수	-	-	131	-	-	1,912	2,043
기타	-	-	-	-	-	125	125
기말	96	336	15,169	30,482	54,357	19,628	120,068

(\*) COVID-19의 확산에 따른 경기침체에 대응하기 위하여 전기말 기준으로 추가 적립한 대손충당금 전입액이 포함되어 있습니다. 당사는 전기말 기준으로 변경된 미래전망정보를 반영한 예측부도를 재추정을 통해 16,007백만원의 충당금을 추가 적립하였습니다.

2) 기타금융자산

(단위: 백만원)				
구 분	기타금융자산			합 계
	12개월 기대신용손실	신용위험이 증가한 금융자산	신용이 손상된 금융자산	
기초	72	13	572	657
12개월 기대신용손실로 대체	2	(2)	-	-
전체기간 기대신용손실로 대체	(2)	2	-	-
신용이 손상된 금융자산으로 대체	-	(1)	1	-
전입액(*)	78	89	388	555
상각	-	-	(214)	(214)
매각	(2)	-	-	(2)
기말	148	101	747	996

(\*) COVID-19의 확산에 따른 경기침체에 대응하기 위하여 전기말 기준으로 추가 적립한 대손충당금 전입액이 포함되어 있습니다.

(3) 이연대출부대수익

당기와 전기 중 이연대출부대수익 변동내역은 다음과 같습니다.

(단위: 백만원)		
구 분	제 31(당) 기	제 30(전) 기
기초잔액	(23,064)	(8,790)
신규발생	(53,467)	(26,772)
상각액	36,442	12,498
기말잔액	(40,089)	(23,064)

(4) 상각후원가 측정 금융상품으로 분류되는 대출채권 및 기타금융자산 대손충당금 반영 전 장부금액 변동내역

당기와 전기 중 상각후원가 측정 금융상품으로 분류되는 대출채권 및 기타금융자산의 대손충당금 반영 전 장부금액 변동내역은 다음과 같습니다.

<제 31(당) 기>

1) 상각후원가 측정 대출채권

(단위: 백만원)							
구 분	가계대출			기업대출			합 계
	12개월 기대신용손실	신용위험이 증가한 금융자산	신용이 손상된 금융자산	12개월 기대신용손실	신용위험이 증가한 금융자산	신용이 손상된 금융자산	
기초 총 장부금액	34,659	2,739	16,102	5,136,521	740,311	23,299	5,953,631
12개월 기대신용손실로 대체	85	(85)	-	76,438	(75,752)	(686)	-
전체기간 기대신용손실로 대체	(342)	342	-	(237,991)	237,991	-	-
신용이 손상된 금융자산으로 대체	(194)	(485)	678	(22,165)	(25,696)	47,862	-
순증감(*1)	(15,990)	(1,620)	(1,612)	1,330,825	109,925	(3,794)	1,417,734
상각	-	-	(11,271)	-	-	(22,605)	(33,876)
매각	-	-	-	-	-	(19,804)	(19,804)
기말 총 장부금액	18,218	891	3,897	6,283,628	986,779	24,272	7,317,685

(\*1) 실행, 회수 및 채권조정, 출자전환, 환율변동 등으로 인한 금액입니다.

2) 기타금융자산

(단위: 백만원)				
구 분	기타금융자산			합 계
	12개월 기대신용손실	신용위험이 증가한 금융자산	신용이 손상된 금융자산	
기초 총 장부금액	44,055	1,956	521	46,532
12개월 기대신용손실로 대체	295	(294)	(1)	-
전체기간 기대신용손실로 대체	(1,119)	1,119	-	-
신용이 손상된 금융자산으로 대체	(70)	(99)	169	-
순증감(*1)	4,922	389	-	5,311
상각	-	-	(320)	(320)
기타	-	-	103	103
기말 총 장부금액	48,083	3,071	472	51,626

(\*1) 실행, 회수 및 채권조정, 출자전환, 환율변동 등으로 인한 금액입니다.

<제 30(전) 기>

## 1) 상각후원가 측정 대출채권

(단위: 백만원)							
구 분	가계대출			기업대출			합 계
	12개월 기대신용손실	신용위험이 증가한 금융자산	신용이 손상된 금융자산	12개월 기대신용손실	신용위험이 증가한 금융자산	신용이 손상된 금융자산	
기초 총 장부금액	269,976	11,583	4,683	4,576,872	683,619	36,497	5,583,230
12개월 기대신용손실로 대체	2,697	(2,697)	-	68,238	(68,043)	(195)	-
전체기간 기대신용손실로 대체	(1,488)	1,489	-	(167,394)	167,393	-	-
신용이 손상된 금융자산으로 대체	(4,139)	(855)	4,993	(2,238)	(1,294)	3,533	-
순증감(*1)	80,763	(6,781)	7,853	1,267,043	(41,364)	(6,816)	1,300,698
상각	-	-	(1,427)	-	-	(9,720)	(11,147)
매각(*2)	(313,150)	-	-	(606,000)	-	-	(919,150)
기말 총 장부금액	34,659	2,739	16,102	5,136,521	740,311	23,299	5,953,631

(\*1) 실행, 회수 및 채권조정, 출자전환, 환율변동 등으로 인한 금액입니다.

당사는 동일지배하 특수관계자인 신한카드에 리테일 영업부문 금융자산을 양도할 것을 2020년 8월 13일 이사회 및 주주총회에서 결의하였으며, 해당

(\*2) 자산의 이전은 2020년 10월말 거래 종료되었습니다. 이로 인해 전기에 인식된 매각이익은 6,852백만원입니다.

## 2) 기타금융자산

<제 30(전) 기>

(단위: 백만원)				
구 분	기타금융자산			합 계
	12개월 기대신용손실	신용위험이 증가한 금융자산	신용이 손상된 금융자산	
기초 총 장부금액	42,317	1,689	375	44,381
12개월 기대신용손실로 대체	231	(231)	-	-
전체기간 기대신용손실로 대체	(605)	605	-	-
신용이 손상된 금융자산으로 대체	(26)	(18)	44	-
순증감(*1)	2,138	(89)	316	2,365
상각	-	-	(214)	(214)
기말 총 장부금액	44,055	1,956	521	46,532

(\*1) 실행, 회수 및 채권조정, 출자전환, 환율변동 등으로 인한 금액입니다.



## 12. 리스자산

(1) 당기말과 전기말 현재 리스자산의 내역은 다음과 같습니다.

(단위: 백만원)		
구 분	제 31(당) 기	제 30(전) 기
운용리스자산	69	6,292
감가상각누계액	(59)	(5,482)
합 계	10	810

### (2) 운용리스자산

당기말과 전기말 현재 취득원가를 기준으로 한 운용리스자산에 대한 업종별 내역은 다음과 같습니다.

(단위: 백만원)		
구 분	제 31(당) 기	제 30(전) 기
제조업	69	6,292

(3) 당기와 전기 중 운용리스자산의 변동내역은 다음과 같습니다.

(단위: 백만원)		
구 분	제 31(당) 기	제 30(전) 기
기초장부금액	810	2,568
취득액	-	6,223
처분액	(311)	(6,405)
감가상각비	(489)	(1,576)
기말장부금액	10	810

(4) 당기말과 전기말 현재 금융리스채권의 리스총투자와 회수할 최소리스료의 현재가치는 다음과 같습니다.

<제 31(당) 기>

(단위: 백만원)			
구 분	총투자액	미실현이자수익	최소리스료의 현재가치
1년 이내	105,281	8,672	96,609
1년 초과 ~ 2년 이내	73,918	4,537	69,381
2년 초과 ~ 3년 이내	48,256	1,778	46,478
3년 초과 ~ 4년 이내	19,731	262	19,469
4년 초과 ~ 5년 이내	2	-	2
5년 초과	2,140	-	2,140
합 계	249,328	15,249	234,079

당기 중 인식한 금융리스채권에 대한 이자수익은 12,770 백만원입니다.

<제 30(전) 기>

(단위: 백만원)			
구 분	총투자액	미실현이자수익	최소리스료의 현재가치
1년 이내	140,870	13,356	127,514
1년 초과 ~ 2년 이내	99,276	8,092	91,184
2년 초과 ~ 3년 이내	67,608	4,303	63,305
3년 초과 ~ 4년 이내	48,143	1,795	46,348
4년 초과 ~ 5년 이내	20,849	267	20,582
5년 초과	4,625	-	4,625
합 계	381,371	27,813	353,558

전기 중 인식한 금융리스채권에 대한 이자수익은 16,680백만원입니다.

(5) 리스료 회수계획

당기말 및 전기말 현재 실행된 리스계약에 대한 연도별 리스료 회수계획은 다음과 같습니다.

<제 31(당) 기>

(단위: 백만원)				
구 분	금융리스			운용리스
	최소리스료	현재가치조정	최소리스료의 현재가치	최소리스료
1년 이내	105,281	(8,672)	96,609	10
1년 초과 ~ 2년 이내	73,918	(4,537)	69,381	27
2년 초과 ~ 3년 이내	48,256	(1,778)	46,478	-
3년 초과 ~ 4년 이내	19,731	(262)	19,469	-
4년 초과 ~ 5년 이내	2	-	2	-
5년 초과	2,140	-	2,140	-
합 계	249,328	(15,249)	234,079	37

<제 30(전) 기>

(단위: 백만원)				
구 분	금융리스			운용리스
	최소리스료	현재가치조정	최소리스료의 현재가치	최소리스료
1년 이내	140,870	(13,356)	127,514	1,175
1년 초과 ~ 2년 이내	99,276	(8,092)	91,184	10
2년 초과 ~ 3년 이내	67,608	(4,303)	63,305	27
3년 초과 ~ 4년 이내	48,143	(1,795)	46,348	-
4년 초과 ~ 5년 이내	20,849	(267)	20,582	-
5년 초과	4,625	-	4,625	-
합 계	381,371	(27,813)	353,558	1,212

(6) 당기 및 전기 중 사용권자산의 증감내역은 다음과 같습니다.

<제 31(당) 기>

(단위: 백만원)			
구 분	부동산	차량	합계
기초	3,584	319	3,903
취득	1,846	622	2,468
처분	(275)	(55)	(330)
감가상각	(518)	(210)	(728)
합 계	4,637	676	5,313

<제 30(전) 기>

(단위: 백만원)			
구 분	부동산	차량	합계
기초	1,485	199	1,684
취득	3,061	311	3,372
처분	(360)	(16)	(376)
감가상각	(602)	(175)	(777)
합 계	3,584	319	3,903

(7) 당기 및 전기 리스부채의 만기구성내역은 다음과 같습니다.

<제 31(당) 기>

(단위: 백만원)							
구 분	1월 이하	1월~3월	3월~6월	6월~1년	1년~5년	5년 초과	합 계
부동산	-	-	-	5	924	3,368	4,297
차량	-	3	-	-	320	391	714
합 계	-	3	-	5	1,244	3,759	5,011

<제 30(전) 기>

(단위: 백만원)							
구 분	1월 이하	1월~3월	3월~6월	6월~1년	1년~5년	5년 초과	합 계
부동산	-	-	6	6	-	3,196	3,208
차량	-	4	-	-	324	-	328
합 계	-	4	6	6	324	3,196	3,536

(8) 당기 및 전기 소액기초자산리스료와 단기리스료는 다음과 같습니다.

<제 31(당) 기>

(단위: 백만원)	
구 분	제 31(당) 기
소액기초자산리스료	43
단기리스료(*)	1
합 계	44

(\*) 리스기간이 1개월 이하인 비용도 포함하였습니다.

<제 30(전) 기>

(단위: 백만원)	
구 분	제 30(당) 기
소액기초자산리스료	58
단기리스료(*)	9
합 계	67

(\*) 리스기간이 1개월 이하인 비용도 포함하였습니다.

### 13. 파생상품

#### (1) 공정가치

당기말과 전기말 현재 파생상품자산·부채는 다음과 같습니다.

<제 31(당) 기>

(단위: 백만원)					
구 분			미결제약정	공정가치	
				자산	부채
외환 파생상품	장외파생상품	통화선도	82,985	282	-
신용 파생상품	주식관련 파생상품	주식옵션	2,075	8	-
위험회피 파생상품	현금흐름 위험회피	통화스왑	35,565	862	-
		이자율스왑	20,000	131	-
		소 계	55,565	993	-
총 계			140,625	1,283	-

<제 30(전) 기>

(단위: 백만원)					
구 분			미결제약정	공정가치	
				자산	부채
외환 파생상품	장외파생상품	통화선도	103,360	9,141	331
신용 파생상품	주식관련 파생상품	주식옵션	2,775	223	-
위험회피 파생상품	현금흐름 위험회피	통화스왑	25,024	1,716	-
		이자율스왑	20,000	-	98
		소 계	45,024	1,716	98
총 계			151,159	11,080	429

#### (2) 파생상품 관련손익

당기와 전기 중 파생상품 관련손익의 내역은 다음과 같습니다.

(단위: 백만원)						
구 분			제 31(당) 기		제 30(전) 기	
			평가손익	처분손익	평가손익	처분손익
외환관련	장외파생상품	통화선도	(8,528)	1,923	8,301	10,113
	장외파생상품	통화스왑(*)	840	(627)	1,633	(229)
이자율관련	장외파생상품	이자율스왑	230	-	(98)	-
주식관련	장외파생상품	장외주식옵션	-	3,040	-	(44)
합 계			(7,458)	4,336	9,836	9,840

(\*) 해당 파생상품의 평가손익 중 당기 170백만원 및 전기 (105)백만원은 현금흐름위험회피회계적 용으로 인해서 기타포괄손익으로 계상되었습니다.

(3) 위험회피목적 관련 손익

당기와 전기 중 위험회피수단의 시기별 명목금액, 평균가격조건, 평균헤지비율은 다음과 같습니다.

<제 31(당) 기>

(단위: 백만원)							
구 분	1년이내	1년초과 2년이내	2년초과 3년이내	3년초과 4년 이 내	4년초과 5년 이 내	5년 초과	합 계
이자율위험							
명목금액	-	20,000			-		20,000
평균가격조건(CD, %)	-	1.69%			-		1.69%
평균헤지비율	-	100%			-		100%
환위험							
명목금액	-	-			35,565		35,565
평균가격조건(USD)	-	-			1,147.70		1,147.70
평균헤지비율	-	-			100%		100%
합 계	-	20,000			35,565		55,565

<제 30(전) 기>

(단위: 백만원)							
구 분	1년이내	1년초과 2년이내	2년초과 3년이내	3년초과 4년 이 내	4년초과 5년 이 내	5년 초과	합 계
이자율위험							
명목금액	-	-	20,000				20,000
평균가격조건(CD, %)	-	-	1.06%				1.06%
평균헤지비율	-	-	100%				100%
환위험							
명목금액	25,024	-	-				25,024
평균가격조건(USD)	1,163.30	-	-				1,163.30
평균헤지비율	100%	-	-				100%
합 계	25,024	-	20,000				45,024

(4) 위험회피회계가 재무상태표, 포괄손익계산서에 미치는 영향

1) 위험회피목적 및 전략

당사는 당사의 자산과 부채에서 발생하는 환위험 및 이자율위험을 회피하기 위하여 파생금융상품을 거래하고 있습니다. 당사는 외화차입금의 환율 변동으로 인한 현금흐름 변동위험을 회피하기 위하여 통화스왑을 활용하는 현금흐름위험회피회계를 적용하고 있으며, CD금리 기준으로 발행한 회사채의 금리 변동으로 인한 현금흐름 변동위험을 회피하기 위하여 이자율스왑을 활용하는 현금흐름위험회피회계를 적용하고 있습니다.

2) 당기말과 전기말 현재 위험회피수단이 재무상태표, 포괄손익계산서 및 자본변동표에 미치는 영향은 다음과 같습니다.

<제 31(당) 기>

(단위: 백만원)					
구 분		명목금액	장부금액(*)		공정가치 변동
			자산	부채	
현금흐름위험회피	이자율스왑	20,000	131	-	230
	통화스왑	35,565	862	-	840

(\*) 관련 계정과목은 이자율스왑자산/부채 및 통화스왑자산/부채 금액으로 표시되어 있습니다.

<제 30(전) 기>

(단위: 백만원)					
구 분		명목금액	장부금액(*)		공정가치 변동
			자산	부채	
현금흐름위험회피	이자율스왑	20,000	-	98	(98)
	통화스왑	25,024	1,716	-	1,633

(\*) 관련 계정과목은 이자율스왑자산/부채 및 통화스왑자산/부채 금액으로 표시되어 있습니다.



3) 당기말과 전기말 현재 위험회피대상이 재무상태표, 포괄손익계산서 및 자본변동표에 미치는 영향은 다음과 같습니다.

<제 31(당) 기>

(단위: 백만원)					
구 분	장부금액		공정가치 변동	현금흐름위험회피 적립금	외화환산 적립금
	자산	부채			
현금흐름위험회피	이자율위험: 원화사채, 외화사채	- 19,974	-	94	-
	환위험: 외화사채, 외화대출	- 35,565	(1,860)	-	-

<제 30(전) 기>

(단위: 백만원)					
구 분	장부금액		공정가치 변동	현금흐름위험회피 적립금	외화환산 적립금
	자산	부채			
현금흐름위험회피	이자율위험: 원화사채, 외화사채	- 19,974	-	(98)	-
	환위험: 외화사채, 외화대출	25,024	(1,605)	22	-

4) 당기와 전기 중 현금흐름위험 위험회피의 비효과적인 부분으로 인하여 당기손익 및 기타 포괄손익에 미치는 금액 및 계정과목은 다음과 같습니다.

<제 31(당) 기>

(단위: 백만원)			
구 분	기타포괄손익으로 인식한 보고기간의 위험회피손익	당기손익으로 인식한 위험회피의 비효과적인 부분(*1)	현금흐름위험회피적립금에서 당기손익으로 재분류한 금액
이자율위험	192	38	-
환위험	(22)	8	854
합 계	170	46	854

(\*1) 위험회피의 비효과적인 부분은 포괄손익계산서의 파생상품관련손익에 포함되어 있습니다.

<제 30(전) 기>

(단위: 백만원)			
구 분	기타포괄손익으로 인식한 보고기간의 위험회피손익	당기손익으로 인식한 위험회피의 비효과적인 부분(*1)	현금흐름위험회피적립금에서 당기손익으로 재분류한 금액
환위험	(6)	34	1,605

(\*1) 위험회피의 비효과적인 부분은 포괄손익계산서의 파생상품관련손익에 포함되어 있습니다.

(5) 이자율지표 개혁에 영향을 받는 위험회피관계

1) 당기말 현재 이자율지표 개혁으로 인하여 위험회피관계에 노출되어 있는 익스포저는 아래와 같습니다. 당사는 노출된 이자율지표에 적용가능한 대체 지표 이자율에 대한 시장과 업

계의 논의를 예의주시하고 있으며, 이자율지표 개혁으로 인한 불확실성은 노출된 이자율지표가 적용가능한 지표 이자율로 대체될 때 더 이상 나타나지 않을 것으로 판단합니다.

<제 31(당) 기>

(단위: 백만원)				
이자율지표	통화	비파생금융자산장 부금액	비파생금융부채장 부금액	위험회피수단 명 목금액
KRW 3M CD	KRW	-	19,974	20,000

2) 당기말 현재 이자율지표 개혁에 의해 영향을 받게 될 파생상품의 명목금액과 만기는 아래와 같습니다.

<제 31(당) 기>

(단위: 백만원)			
이자율지표	통화	파생상품의 명목금액	만기일자
KRW 3M CD	KRW	20,000	2023-03-17

14. 유형자산

(1) 당기말과 전기말 현재 유형자산의 내역은 다음과 같습니다.

<제 31(당) 기>

(단위: 백만원)			
구 분	취득가액	감가상각누계액	장부금액
사무실설비	2,243	(1,505)	738
차량운반구	117	(32)	85
집기비품	6,533	(5,025)	1,508
리스사용권자산	6,534	(1,221)	5,313
합 계	15,427	(7,783)	7,644

<제 30(전) 기>

(단위: 백만원)			
구 분	취득가액	감가상각누계액	장부금액
사무실설비	2,010	(1,094)	916
차량운반구	236	(63)	173
집기비품	7,369	(5,832)	1,537
리스사용권자산	4,620	(717)	3,903
합 계	14,235	(7,706)	6,529

(2) 당기와 전기 중 유형자산의 증감내역은 다음과 같습니다.

<제 31(당) 기>

(단위: 백만원)					
구 분	기초장부금액	취득액 (자본적지출 포함)	처분액	감가상각비	기말장부금액
사무실설비	916	233	-	(411)	738
차량운반구	173	-	(55)	(33)	85
집기비품	1,537	879	(326)	(582)	1,508
리스사용권자산	3,903	2,468	(331)	(727)	5,313
합 계	6,529	3,580	(712)	(1,753)	7,644

<제 30(전) 기>

(단위: 백만원)					
구 분	기초장부금액	취득액 (자본적지출 포함)	처분액	감가상각비	기말장부금액
사무실설비	919	342	-	(345)	916
차량운반구	91	117	-	(35)	173
집기비품	1,486	576	-	(525)	1,537
리스사용권자산	1,684	3,372	(376)	(777)	3,903
합 계	4,180	4,407	(376)	(1,682)	6,529

15. 무형자산

(1) 당기말과 전기말 현재 무형자산의 내역은 다음과 같습니다.

<제 31(당) 기>

(단위: 백만원)				
구 분	취득가액	상각누계액	손상차손누계액	장부금액
소프트웨어	11,167	(7,036)	-	4,131
회원권	3,449	(9)	(96)	3,344
합 계	14,616	(7,045)	(96)	7,475

<제 30(전) 기>

(단위: 백만원)				
구 분	취득가액	상각누계액	손상차손누계액	장부금액
소프트웨어	10,478	(6,699)	-	3,779
회원권	2,975	(7)	(96)	2,872
합 계	13,453	(6,706)	(96)	6,651

(2) 당기와 전기 중 무형자산의 증감내역은 다음과 같습니다.

<제 31(당) 기>

(단위: 백만원)					
구 분	기초장부금액	취득액	처분	무형자산 상각비(*)	기말장부금액
소프트웨어	3,779	1,703	(42)	(1,309)	4,131
회원권	2,872	1,332	(858)	(2)	3,344
합 계	6,651	3,035	(900)	(1,311)	7,475

(\*) 관련 계정과목은 일반관리비 금액으로 표시되어 있습니다.

<제 30(전) 기>

(단위: 백만원)					
구 분	기초장부금액	취득액	처분	무형자산 상각비(*)	기말장부금액
소프트웨어	4,210	783	-	(1,214)	3,779
회원권	2,874	-	-	(2)	2,872
합 계	7,084	783	-	(1,216)	6,651

(\*) 관련 계정과목은 일반관리비 금액으로 표시되어 있습니다.

16. 종속기업 및 관계기업에 대한 투자자산

(1) 당기말과 전기말 현재 종속기업의 현황은 다음과 같습니다.

(단위: 백만원)						
회사명	소재지	결산월	제 31(당) 기		제 30(전) 기	
			지분율(%)	장부금액	지분율(%)	장부금액
현대 유퍼스트 사모특별자산투자신탁 2호(*3)	한국	12월	90.00	3,538	90.00	3,426
마스턴전문투자형사모부동산투자신탁 제36호(*1)	한국	12월	-	-	98.25	5,627
폼에 채무조정채권 전문투자형 사모투자신탁 제1호(*1)	한국	12월	-	-	99.97	24,641
케이티브이에프-신한 기술사업화 제1호	한국	12월	90.00	881	90.00	884
폼에채무조정채권전문투자형사모투자신탁 제2호(*1)	한국	12월	-	-	99.97	20,627
시너지-신한 메자닌 신기술사업투자조합 제2호(*3)	한국	12월	66.23	9,523	66.23	2,000
이앤신한그로스펀드1호(*3)	한국	12월	56.07	3,244	56.07	1,500
폼에채무조정채권전문투자형사모투자전문신탁제6호(*2,3)	한국	12월	87.80	12,004	-	-
신한-케이클라비스 퍼스트무버 제1호(*2,3)	한국	12월	70.00	5,513	-	-
에스더블유 아이디 신기술조합(*2)	한국	12월	55.56	4,608	-	-
신한-CCVC 스타트업 세컨더리 펀드(*2)	한국	12월	65.00	9,615	-	-
라이언Gold부동산투자리츠일반 사모투자신탁 제1호(*2)	한국	12월	88.46	11,500	-	-
퓨처플레이-신한테크이노베이션제2호(*2)	한국	12월	58.54	6,000	-	-
합 계				66,426		58,705

(\*1) 당기 중 처분하였습니다.

(\*2) 당기 중 취득하였습니다.

(\*3) 당기 중 평가손익이 존재하여 변동하였습니다.

(2) 당기말과 전기말 현재 관계기업에 대한 투자자산의 현황은 다음과 같습니다.

회사명	소재지	결산월	지분율(%)	
			제 31(당) 기	제 30(전) 기
QCP 신기술투자조합 20호	한국	12월	47.17	47.17
코에프씨신한프린티어챔프2010의4호사모투자전문회사(*2)	한국	12월	6.54	6.44
드림하이 투자조합3호(*1)	한국	12월	54.55	54.55
에스엠 신기술사업투자조합 제1호(*3)	한국	12월	-	36.36
KDBC마이더스동아스노우볼투자조합2호	한국	12월	25.00	25.00
케이클라비스 마이스터 신기술조합 제1호	한국	12월	34.48	34.48
신한-알바트로스 기술투자펀드(*2)	한국	12월	16.67	16.67
신한-마이더스동아세컨더리투자조합(*1)	한국	12월	50.00	50.00
신한-케이투 글로벌 소재 투자조합(*3)	한국	12월	-	36.23
신한-수인베스트먼트청년창업벤처투자조합1호	한국	12월	24.00	24.00
KOIC 디스플레이테크투자조합	한국	12월	23.53	23.53
KDBC-마이더스동아 글로벌콘텐츠 펀드	한국	12월	23.26	23.26
신한피에스 신기술사업투자조합 제1호	한국	12월	31.94	31.94
신한-엔베스터 유동화전문펀드	한국	12월	24.92	24.92
스타셋-디에이밸류 헬스케어 투자조합 2호	한국	12월	32.05	32.05
코리아오메가프로젝트삼호조합	한국	12월	23.53	23.53
에스제이 소셜임팩트 바이오벤처펀드	한국	12월	33.33	33.33

수 딜리버리플랫폼 그로스 투자조합	한국	12월	20.00	20.00
키움-프렌드2호 신기술사업투자조합	한국	12월	23.81	23.81
케이클라비스 마이스터 신기술조합 제사십육호(*3)	한국	12월	-	32.26
스타셋-디에이밸류 헬스케어 투자조합 4호	한국	12월	47.51	47.51
에스티-히스토리 신기술조합 제일호	한국	12월	40.00	40.00
티그리스투자조합8호	한국	12월	25.32	25.32
피에스에이-신한투자조합1호	한국	12월	21.43	21.43
케이클라비스 마이스터 신기술조합 제오십구호(*3)	한국	12월	-	32.26
신한-라이노스 1호 신기술사업투자조합	한국	12월	22.48	22.48
이앤헬스케어투자조합6호	한국	12월	21.05	21.05
포트원케이프 제일호 신기술사업투자조합	한국	12월	20.00	20.00
원신한 글로벌 신기술투자조합 제1호(*2)	한국	12월	10.26	9.98
키움-신한 이노베이션 제1호 투자조합(*1)	한국	12월	50.00	50.00
원신한퓨처스 신기술투자조합 제1호	한국	12월	27.78	27.78
케이클라비스 신기술조합 제칠호	한국	12월	30.30	30.30
대신-K&T신기술투자조합	한국	12월	22.32	22.32
지엠비 바이오 투자조합 5호	한국	12월	31.39	31.39
에스티캐피탈 신기술조합 제십호(*3)	한국	12월	-	33.33
열림-신한 포트폴리오 투자조합 제1호(*2)	한국	12월	19.96	19.96
엠케이벤처스케이클라비스그로스캐피탈벤처펀드1호	한국	12월	26.67	26.67
케이에스티-신한 실험실창업 제1호 투자조합(*1)	한국	12월	50.00	50.00
스톤브릿지고성장기업1호투자조합	한국	12월	44.12	44.12
케이프 제삼호 IT투자조합	한국	12월	32.89	32.89
보난자-위드윈 혁신 IT 1호 투자조합	한국	12월	38.02	38.02
퓨처플레이-신한 테크이노베이션 제1호(*1)	한국	12월	50.00	50.00
유아이벤처투자조합 7호(*3)	한국	12월	-	24.39
스파크랩-신한 오피튜니티 제 1호	한국	12월	49.50	49.50
신영젠티움신기술사업투자조합	한국	12월	33.33	33.33
비엔더블유기술혁신사모투자합자회사	한국	12월	20.90	20.90
코리아오메가-신한 초기기업성장지원 투자조합 제1호(*1)	한국	12월	50.00	50.00
에스티-보난자 푸드테크 조합	한국	12월	38.83	38.83
뉴그린신한메자닌신기술투자조합(*3)	한국	12월	-	39.22
원신한퓨처스 신기술투자조합 제2호(*2)	한국	12월	19.80	19.80
카카오-신한 제1호 트나이트 투자조합	한국	12월	48.62	48.62
디에스게임체인저아이티사모투자 합자회사	한국	12월	24.10	24.10
아이엠엑스페셜시추에이션1의2호사모투자합자회사	한국	12월	20.00	20.02
신한 헬스케어 신기술투자조합 제5호	한국	12월	20.00	20.00
에스제이-대교 에이프릴 바이오벤처펀드	한국	12월	33.33	33.33
티그리스-엔리미티드투자조합 1호	한국	12월	31.75	31.75
세븐트리-한화 1호 신기술사업투자조합	한국	12월	39.99	39.99
하베스트제2호사모투자합자회사	한국	12월	22.06	22.06
프렌드-에이치비에이 신기술사업투자조합 1호(*3)	한국	12월	-	36.36
엔브이스테이션사모투자합자회사	한국	12월	25.64	25.64
시너지 그린뉴딜 제1호 신기술사업투자조합	한국	12월	28.17	28.17



에스더블유케이-신한 신기술사업투자조합 제1호(*2)(*4)	한국	12월	6.56	-
케이클라비스 제우스 신기술조합 제1호(*4)	한국	12월	39.84	-
디지에이치 신기술투자조합 1호(*4)	한국	12월	46.51	-
에스더블유에스 신기술조합(*4)	한국	12월	21.65	-
에스티캐피탈 신기술조합 제1호(*4)	한국	12월	24.39	-
에이제이-코스넷세미콘벤처투자조합(*4)	한국	12월	22.22	-
씨엘바이아웃제1호사모투자 합자회사(*4)	한국	12월	21.43	-
에임오퍼스밀키트솔루션 창업벤처전문PEF(*4)	한국	12월	28.37	-
에이스톤 프로젝트 제1호 투자조합(*4)	한국	12월	31.25	-
큐리어스피날레 기업재무안정 사모투자 합자회사(*4)	한국	12월	27.78	-
얼머스 신한 소부장 혁신기업 투자조합(*4)	한국	12월	24.04	-
에스더블유알엔 신기술조합(*4)	한국	12월	27.27	-
세븐트리-디에이밸류 제1호 신기술투자조합(*4)	한국	12월	36.04	-
미래에셋파트너스제10호사모투자 합자회사(*4)	한국	12월	35.71	-
씨제이엘제1호사모투자 합자회사(*4)	한국	12월	22.33	-
브레이브뉴 신기술투자조합 제1호(*4)	한국	12월	23.81	-
에이버사모투자 합자회사(*4)	한국	12월	27.22	-
원신한 커넥트 신기술투자조합 제1호(*2)(*4)	한국	12월	10.00	-
티 소부장 제1호 창업벤처전문 사모투자합자회사(*4)	한국	12월	20.98	-
케이씨에이 신성장섹터1호 사모투자 합자회사(*4)	한국	12월	26.98	-
에이스톤 프로젝트 제2호 투자조합(*4)	한국	12월	32.26	-
케이디비씨프라임 신기술투자조합(*4)	한국	12월	22.99	-
키움-신한 이노베이션 제2호 투자조합(*4)	한국	12월	42.86	-
하랑신기술투자조합7호(*4)	한국	12월	28.17	-
SKS-VLP 신기술투자조합 제2호(*4)	한국	12월	29.99	-
에이스톤 프로젝트 제3호 투자조합(*4)	한국	12월	36.36	-
레버런트-신한비스타신기술투자조합(*2)(*4)	한국	12월	13.41	-
블리츠글로벌스케일업투자조합(*4)	한국	12월	20.79	-
에트리홀딩스-신한유니콘투자조합제1호(*1)(*4)	한국	12월	50.00	-
메이플모빌리티사모투자 합자회사(*4)	한국	12월	20.18	-
에스앤에스-원-닷커넥트 1호(*4)	한국	12월	44.44	-
에스제이 이에스지 혁신성장펀드(*4)	한국	12월	28.57	-
에프티 4차산업 1호 창업벤처전문 사모투자 합자회사(*4)	한국	12월	29.64	-
에이버스제1호기업재무안정사모투자합자회사(*1)(*4)	한국	12월	76.19	-
콘텐츠성장창업벤처전문사모투자합자회사(*4)	한국	12월	21.86	-
엔비에이치-코스넷 세미콘 그로스 벤처투자조합(*4)	한국	12월	20.00	-
타임베컴 창업벤처전문 기관전용 사모투자 합자회사(*4)	한국	12월	23.53	-
하일랜드2021제8호사모투자 합자회사(*4)	한국	12월	32.67	-
한양길트엠티바이오 신기술투자조합(*4)	한국	12월	36.36	-
케이앤 세컨더리5호 투자조합(*4)	한국	12월	33.33	-
메디치2021의3사모투자 합자회사(*4)	한국	12월	24.81	-
스톤브릿지신한유니콘세컨더리 투자조합(*2)(*4)	한국	12월	19.92	-
위시그니처블랙2호사모투자 합자회사(*4)	한국	12월	39.47	-
신한타임메자닌블라인드신기술투자조합(*1)(*4)	한국	12월	50.00	-

데일리바이오헬스케어5호창업벤처전문PEF(*4)	한국	12월	28.17	-
노바신기술사업투자조합1호(*4)	한국	12월	21.28	-
메리츠 AI-SingA330-A전문투자형사모특별자산투자신탁	한국	12월	23.89	23.89
메리츠 AI-SingA330-B전문투자형사모특별자산투자신탁	한국	12월	20.16	20.16
한국대안투자자원유동화전문투자형사모투자신탁제6호	한국	12월	20.00	20.00
보고 Debt Strategy 전문투자형사모부동산투자신탁4호	한국	12월	20.00	20.00
KTB항공기전문투자형사모투자신탁 제16호	한국	12월	33.44	33.44
신한AIM재간접전문투자형사모투자신탁1-A호	한국	12월	25.00	25.00
키움마일스톤US 전문투자형사모부동산투자신탁제16-A	한국	12월	39.84	39.84
이지스글로벌개인신용회복채권투자신탁150-1호	한국	12월	25.00	25.00
오라이언 Pre-IPO 전문투자형 사모투자신탁 제20호(*3)	한국	12월	-	23.81
신한창업벤처전문투자형사모투자신탁제1호(*5)	한국	12월	30.00	30.00
현대고양복삼송주택리츠전문투자형신탁12호(*3)	한국	12월	-	28.57
JB고양복삼송주택리츠전문투자형신탁25호(*3)	한국	12월	-	28.57
삼천리미드스트림전문투자형사모투자신탁제5-4호	한국	12월	25.00	25.00
수성메자닌프로젝트P1전문투자형사모투자신탁(*3)	한국	12월	-	20.82
퍼시픽전문투자형사모증권투자신탁제20호(*3)	한국	12월	-	21.74
마이다스글로벌DEBT전문투자형사모부동산신탁제6호	한국	12월	20.05	20.05
리딩기업성장전문투자형사모투자신탁2호(*1)	한국	12월	78.08	78.08
신한BNPP스페인폐기물사업전문투자형사모신탁제1호(*3)	한국	12월	-	33.00
리치먼드전문투자형사모부동산투자신탁82호(*3)	한국	12월	-	60.00
신한창업벤처전문투자형사모투자신탁제2호(*5)	한국	12월	21.43	21.43
NH-Amundi글로벌인프라전문사모특별신탁14호	한국	12월	30.00	30.00
자비스메모리얼전문투자형사모투자신탁제1호(*1)	한국	12월	99.01	99.01
마스턴전문투자형사모부동산투자신탁제68호(*3)	한국	12월	-	53.76
베스타스 전문투자형사모부동산투자신탁37호(*2)	한국	12월	20.00	20.00
신한AIM재간접전문투자형사모투자신탁제3-A호	한국	12월	36.36	36.36
보고Realty Partners 전문투자형사모신탁5호	한국	12월	21.64	21.64
유레카4차산업신성장전문투자형사모투자신탁제2호(*1)	한국	12월	50.00	50.00
이지스사모부동산투자신탁 33호	한국	12월	40.86	40.86
파인밸류 PreIPO 6호 전문투자형사모증권투자신탁(*3)	한국	12월	-	31.58
WWG 글로벌 전문투자형 사모부동산투자신탁4호	한국	12월	29.55	29.55
파인밸류PreIPO 7호 전문투자형사모증권투자신탁	한국	12월	23.81	23.81
코람코다움전문투자형사모투자신탁제12호(*3)	한국	12월	-	33.33
수성메자닌프로젝트M1전문투자형사모투자신탁(*3)	한국	12월	-	33.33
신한창업벤처전문투자형사모투자신탁제3호(*5)	한국	12월	21.43	21.43
퍼시픽전문투자형사모부동산투자신탁제40호	한국	12월	24.73	24.73
에이치원태양광브릿지전문사모투자신탁1호(*3)	한국	12월	-	50.00
마스턴부동산론전문투자형사모부동산투자신탁제2호	한국	12월	33.57	33.57
LB스코틀랜드전문투자형사모부동산투자신탁29호	한국	12월	23.12	23.12
신한창업벤처알파투자형사모혼합자산투자신탁제1호(*5)	한국	12월	21.43	21.43
제이알 전문투자형 사모부동산투자신탁 제16호	한국	12월	32.57	32.57
AIP Growth전문투자형사모투자신탁8호	한국	12월	36.36	36.36
카임전문투자형 사모부동산투자신탁 20호	한국	12월	38.46	38.46

KIAMCO 베트남 태양광 사모특별자산투자신탁(*1)	한국	12월	50.00	50.00
키움마일스톤US사모부동산투자신탁 제16-C호	한국	12월	28.57	28.57
스카이워크Beta-K코스닥벤처전문투자자모신탁제1호(*4)	한국	12월	32.87	-
타임폴리오 The Venture-V 2호 신탁(*4)	한국	12월	20.73	-
파인밸류 POST IPO 5호 전문투자형 사모증권투자신탁(*4)	한국	12월	40.00	-
IBK개인채무조정전문투자형사모특별자산투자신탁13호(*1)(*4)	한국	12월	93.90	-
TI퍼스트프로퍼티전문투자형사모투자신탁제1호(*4)	한국	12월	40.00	-
엠플러스 전문투자형 사모부동산투자신탁 25호(*4)	한국	12월	41.67	-
파로스 SL 전문투자형 사모투자신탁(*4)	한국	12월	41.67	-
신한창업벤처알파일반사모혼합자산투자신탁제2호(*4)	한국	12월	21.43	-
수성코스닥벤처B11일반사모투자신탁(*4)	한국	12월	40.12	-
트레스 유진 일반 사모투자신탁(*1)(*4)	한국	12월	50.00	-
스카이워크Game Changer전문투자형사모투자신탁제1호(*4)	한국	12월	23.26	-
캡스톤전문투자형사모부동산투자신탁26호(*1)(*4)	한국	12월	50.00	-
JB인천경단부천과안주택리츠사모부동산투자신탁54호(*4)	한국	12월	39.31	-
한국투자스마트리얼에셋전문투자형사모투자신탁3호(*4)	한국	12월	33.33	-
JB화성동탄경남하동귀농귀촌리츠부동산투자신탁53호(*4)	한국	12월	31.03	-
KB Oaktree 일반사모특별자산투자신탁 제3호(*4)	한국	12월	33.33	-
신한Mezzanine전문투자형사모혼합자산투자신탁제2호(*4)	한국	12월	49.02	-
스카이워크Convertible전문투자형 사모투자신탁 제3호(*4)	한국	12월	30.30	-

- (\*1) 당사는 유한책임조합원(사원)으로서 조합(회사)의 경제활동에서 효익을 얻기 위하여 투자정책을 결정할 수 있는 능력을 가지고 있지 않습니다.
- (\*2) 당사는 업무집행조합원(사원)으로서 조합(회사)의 투자의사결정 등에 대해 유의적인 영향력을 행사할 수 있습니다.
- (\*3) 당기 중 청산하였습니다.
- (\*4) 당기 중 취득하였습니다.
- (\*5) 당기 중 사명이 변경되었습니다.

(3) 당기와 전기 중 관계기업에 대한 투자자산의 증감내역은 다음과 같습니다.

<제 31(당) 기>

(단위: 백만원)					
피투자회사	기초장부금액	취득(처분)	손상차손	대체	기말장부금액
QCP 신기술투자조합 20호(*1)	-	-	-	-	-
코에프씨신한프런티어챔프2010의4호사모투자전문회사	395	-	-	-	395
드림하이 투자조합3호	438	-	-	-	438
에스엠 신기술사업투자조합 제1호(*2)	1,100	(1,100)	-	-	-
KDBC마이더스동아스노우볼투자조합2호(*2)	500	(80)	-	-	420
케이클라비스 마이스터 신기술조합 제구호	500	-	-	-	500
신한-알바트로스 기술투자펀드(*2)	4,550	(3,000)	-	-	1,550
신한-마이더스동아세컨더리투자조합(*2)	5,000	(500)	-	-	4,500
신한-케이투 글로벌 소재 투자조합(*2)	645	(645)	-	-	-
신한-수인베스트먼트청년창업벤처투자조합1호(*2)	5,983	(5,491)	-	-	492

KOIC 디스플레이테크투자조합	2,000	-	-	-	2,000
KDBC-마이더스동아 글로벌콘텐츠 펀드	1,000	-	-	-	1,000
신한피에스 신기술사업투자조합 제1호	821	-	-	-	821
신한-엔베스터 유동화전문펀드(*2)	4,446	330	-	-	4,776
스타넷-디에이밸류 헬스케어 투자조합 2호	1,000	-	-	-	1,000
코리아오메가프로젝트상호조합	2,000	-	-	-	2,000
에스제이 소셜임팩트 바이오벤처펀드	1,000	-	-	-	1,000
수 달리버리플랫폼 그로스 투자조합	600	-	-	-	600
키움-프렌드2호 신기술사업투자조합(*2)	250	(194)	-	-	56
케이클라비스 마이스터 신기술조합 제사십육호(*2)	806	(806)	-	-	-
스타넷-디에이밸류 헬스케어 투자조합 4호	1,000	-	-	-	1,000
에스티-히스토리 신기술조합 제일호	1,000	-	-	-	1,000
티그리스투자조합8호	1,000	-	-	-	1,000
피에스에이-신한투자조합1호(*2)	3,825	(1,575)	-	-	2,250
케이클라비스 마이스터 신기술조합 제오십구호(*2)	1,000	(1,000)	-	-	-
신한-라이노스 1호 신기술사업투자조합(*2)	2,213	(1,073)	-	-	1,140
이앤헬스케어투자조합6호(*2)	7,030	(3,430)	-	-	3,600
포트원케이프 제일호 신기술사업투자조합(*2)	698	(660)	-	-	38
원신한 글로벌 신기술투자조합 제1호(*2)	2,260	(260)	-	-	2,000
키움-신한 이노베이션 제1호 투자조합(*2)	15,000	(5,150)	-	-	9,850
원신한퓨처스 신기술투자조합 제1호	3,000	-	-	-	3,000
케이클라비스 신기술조합 제칠호	2,000	-	-	-	2,000
대신-K&T신기술투자조합	5,000	-	-	-	5,000
지엠비 바이오 투자조합 5호	700	-	-	-	700
에스티캐피탈 신기술조합 제십호	-	-	-	-	-
열림-신한 포트폴리오 투자조합 제1호(*2)	1,923	(147)	-	-	1,776
엠케이벤처스케이클라비스그로스캐피탈벤처펀드1호	1,000	-	-	-	1,000
케이에스티-신한 실험실창업 제1호 투자조합	2,500	1,250	-	-	3,750
스톤브릿지고성장기업1호투자조합	3,000	-	-	-	3,000
케이프 제삼호 IT투자조합	10,000	-	-	-	10,000
보난자-위드윈 혁신 IT 1호 투자조합	2,000	-	-	-	2,000
퓨처플레이-신한 테크이노베이션 제1호	4,538	3,025	-	-	7,563
유아이벤처투자조합 7호(*2)	3,000	(3,000)	-	-	-
스파크랩-신한 오피튜니티 제 1호	5,000	-	-	-	5,000
신영젠티움신기술사업투자조합	1,000	-	-	-	1,000
비엔더블유기술혁신사모투자합자회사	4,200	-	-	-	4,200
코리아오메가-신한 초기기업성장지원 투자조합 제1호	6,000	2,000	-	-	8,000
에스티-보난자 푸드테크 조합	2,000	-	-	-	2,000
뉴그린신한메자닌신기술투자조합(*2)	4,000	(4,000)	-	-	-
원신한퓨처스 신기술투자조합 제2호	1,200	780	-	-	1,980
카카오-신한 제1호 트나이트 투자조합	6,000	9,000	-	-	15,000
디에스게임체인저아이티사모투자 합자회사	2,000	-	-	-	2,000
아이엠엠스페셜시추에이션1의2호사모투자합자회사	10,000	-	-	-	10,000
신한 헬스케어 신기술투자조합 제5호	2,000	-	-	-	2,000
에스제이-대교 에이프릴 바이오벤처펀드	2,000	-	-	-	2,000
티그리스-언리미티드투자조합 1호	2,000	-	-	-	2,000

세븐트리-한화 1호 신기술사업투자조합	2,000	-	-	-	2,000
하베스트제2호사모투자합자회사	3,000	-	-	-	3,000
프렌드-에이치비에이 신기술사업투자조합 1호(*2)	2,000	(2,000)	-	-	-
엔브이스테이션사모투자합자회사	2,000	-	-	-	2,000
시너지 그린뉴딜 제1호 신기술사업투자조합(*2)	10,000	(215)	-	-	9,785
에스더블유케이-신한 신기술사업투자조합 제1호	-	400	-	-	400
케이클라비스 제우스 신기술조합 제일호	-	2,000	-	-	2,000
디지에이치 신기술투자조합 1호	-	2,000	-	-	2,000
에스더블유에스 신기술조합	-	5,000	-	-	5,000
에스티캐피탈 신기술조합 제이십호	-	2,000	-	-	2,000
에이제이-코스넷세미콘벤처투자조합	-	3,000	-	-	3,000
씨엘바이아웃제1호사모투자 합자회사	-	13,875	-	-	13,875
에임오퍼스밀키트솔루션 창업벤처전문PEF	-	2,000	-	-	2,000
에이스톤 프로젝트 제1호 투자조합	-	2,000	-	-	2,000
큐리어스피날레 기업재무안정 사모투자 합자회사	-	3,500	-	-	3,500
얼머스 신한 소부장 혁신기업 투자조합	-	5,000	-	-	5,000
에스더블유알엔 신기술조합	-	900	-	-	900
세븐트리-디에이밸류 제1호 신기술투자조합	-	2,000	-	-	2,000
미래에셋파트너스제10호사모투자 합자회사	-	8,000	-	-	8,000
씨제이엘제1호사모투자 합자회사	-	2,680	-	-	2,680
브레이브뉴 신기술투자조합 제1호	-	1,000	-	-	1,000
에이비사모투자 합자회사	-	1,500	-	-	1,500
원신한 커넥트 신기술투자조합 제1호	-	24,000	-	-	24,000
티 소부장 제일호 창업벤처전문 사모투자합자회사	-	3,000	-	-	3,000
케이씨에이 신성장섹터1호 사모투자 합자회사	-	3,000	-	-	3,000
에이스톤 프로젝트 제2호 투자조합	-	2,000	-	-	2,000
케이디비씨프라임 신기술투자조합	-	2,000	-	-	2,000
키움-신한 이노베이션 제2호 투자조합	-	3,000	-	-	3,000
하랑신기술투자조합7호	-	2,000	-	-	2,000
SKS-VLP 신기술투자조합 제2호	-	1,500	-	-	1,500
에이스톤 프로젝트 제3호 투자조합	-	2,000	-	-	2,000
레버런트-신한비스타신기술투자조합	-	2,785	-	-	2,785
블리츠글로벌스케일업투자조합	-	1,000	-	-	1,000
에트리홀딩스-신한유니콘투자조합제1호	-	1,000	-	-	1,000
메이플모빌리티사모투자 합자회사	-	9,274	-	-	9,274
에스앤에스-원-닷커넥트 1호	-	2,000	-	-	2,000
에스제이 이에스지 혁신성장펀드	-	3,000	-	-	3,000
에프티 4차산업 1호 창업벤처전문 사모투자 합자회사	-	1,500	-	-	1,500
에이비즈제1호기업재무안정사모투자합자회사	-	4,800	-	-	4,800
콘텐츠성장창업벤처전문사모투자합자회사	-	2,000	-	-	2,000
엔비에이치-코스넷 세미콘 그로스 벤처투자조합	-	2,000	-	-	2,000
타임베콤 창업벤처전문 기관전문 사모투자 합자회사	-	2,000	-	-	2,000
하일랜드2021제8호사모투자 합자회사	-	4,900	-	-	4,900
한양길트렛지바이오 신기술투자조합	-	2,000	-	-	2,000
케이앤 세컨더리5호 투자조합	-	1,500	-	-	1,500
메디치2021의3사모투자 합자회사	-	9,752	-	-	9,752

스톤브릿지신한유니콘세컨더리 투자조합	-	2,080	-	-	2,080
위시그니처블랙2호사모투자 합자회사	-	3,000	-	-	3,000
신한타임메자닌블라인드신기술투자조합	-	15,000	-	-	15,000
데일리바이오헬스케어5호창업벤처전문PEF	-	2,000	-	-	2,000
노바신기술사업투자조합1호	-	2,000	-	-	2,000
메리츠 AI-SingA330-A전문투자형사모특별자산투자신탁 (*1)	-	-	-	-	-
메리츠 AI-SingA330-B전문투자형사모특별자산투자신탁 (*1)	-	-	-	-	-
한국대안투자자원유동화전문투자형사모투자신탁제6호	236	-	-	-	236
보고 Debt Strategy 전문투자형사모부동산투자신탁4호 (*2)	8,762	(1,465)	-	-	7,297
KTB항공기전문투자형사모투자신탁 제16호(*2)	2,210	(105)	-	-	2,105
신한AIM재간접전문투자형사모투자신탁1-A호(*2)	9,656	624	-	-	10,280
키움마일스톤US 전문투자형사모부동산투자신탁제16-A(*2)	12,190	(635)	-	-	11,555
이지스글로벌개인신용회복채권투자신탁150-1호(*2)	7,052	(2,181)	-	-	4,871
오라이언 Pre-IPO 전문투자형 사모투자신탁 제20호(*2)	120	(120)	-	-	-
신한창업벤처전문투자형사모투자신탁제1호	26,650	2,100	-	-	28,750
현대고양복삼송주택리츠전문투자형신탁12호(*2)	2,800	(2,800)	-	-	-
JB고양복삼송주택리츠전문투자형신탁25호(*2)	2,800	(2,800)	-	-	-
삼천리미드스트림전문투자형사모투자신탁제5-4호	18,065	-	-	-	18,065
수성메자닌프로젝트P1 전문투자형사모투자신탁(*2)	532	(532)	-	-	-
퍼시픽전문투자형사모증권투자신탁제20호(*2)	2,995	(2,995)	-	-	-
마이다스글로벌DEBT전문투자형사모부동산신탁제6호	23,748	571	-	-	24,319
리딩기업성장전문투자형사모투자신탁2호	1,000	-	-	-	1,000
신한BNPP스페인폐기물사업전문투자형사모신탁제1호 (*2)	12,672	(12,673)	-	-	(1)
리치먼드전문투자형사모부동산투자신탁82호(*2)	15,000	(15,000)	-	-	-
신한창업벤처전문투자형사모투자신탁제2호	21,000	6,000	-	-	27,000
NH-Amundi글로벌인프라전문사모특별신탁14호(*2)	18,848	(558)	-	-	18,290
자비스메모리얼전문투자형사모투자신탁제1호	10,000	-	-	-	10,000
마스틴전문투자형사모부동산투자신탁제68호(*2)	10,000	(10,000)	-	-	-
베스타스 전문투자형사모부동산투자신탁37호(*2)	12,170	(715)	-	-	11,455
신한AIM재간접전문투자형사모투자신탁제3-A호	5,263	5,694	-	-	10,957
보고Realty Partners 전문투자형사모신탁5호	10,611	-	-	-	10,611
유레카4차산업신성장전문투자형사모투자신탁제2호	2,000	-	-	-	2,000
이지스사모부동산투자신탁 33호	14,300	-	-	-	14,300
파인밸류 PreIPO 6호 전문투자형사모증권투자신탁(*2)	3,000	(3,000)	-	-	-
WWG 글로벌 전문투자형 사모부동산투자신탁4호(*2)	17,414	(7,122)	-	-	10,292
파인밸류PreIPO 7호 전문투자형사모증권투자신탁	2,500	-	-	-	2,500
코람코다움전문투자형사모투자신탁제12호(*2)	7,500	(7,500)	-	-	-
수성메자닌프로젝트M1전문투자형사모투자신탁(*2)	2,000	(2,000)	-	-	-
신한창업벤처전문투자형사모투자신탁제3호	9,000	13,500	-	-	22,500
퍼시픽전문투자형사모부동산투자신탁제40호	11,500	-	-	-	11,500
에이치원태양광브릿지전문사모투자신탁1호(*2)	2,093	(2,093)	-	-	-

마스터부동산론전문투자형사모부동산투자신탁제2호	5,740	1,683	-	-	7,423
LB스코틀랜드전문투자형사모부동산투자신탁29호	10,135	-	-	-	10,135
신한창업벤처알파투자형사모혼합자산투자신탁제1호	675	1,125	-	-	1,800
제이알 전문투자형 사모부동산투자신탁 제16호	11,594	-	-	-	11,594
AIP Growth전문투자형사모투자신탁8호	2,000	-	-	-	2,000
카임전문투자형 사모부동산투자신탁 20호	5,000	-	-	-	5,000
KIAMCO 베트남 태양광 사모특별자산투자신탁(*2)	8,150	(1,112)	-	-	7,038
키움마일스톤US사모부동산투자신탁 제16-C호	1,060	191	-	-	1,251
스카이워크Beta-K코스닥벤처전문투자사모신탁제1호	-	2,000	-	-	2,000
타임플리오 The Venture-V 2호 신탁	-	4,000	-	-	4,000
파인밸류 POST IPO 5호 전문투자형 사모증권투자신탁	-	2,000	-	-	2,000
IBK개인채무조정전문투자형사모특별자산투자신탁13호	-	4,621	-	-	4,621
TI퍼스트프로퍼티전문투자형사모투자신탁제1호	-	3,000	-	-	3,000
엠플러스 전문투자형 사모부동산투자신탁 25호	-	3,125	-	-	3,125
파로스 SL 전문투자형 사모투자신탁	-	2,000	-	-	2,000
신한창업벤처알파일반사모혼합자산투자신탁제2호	-	675	-	-	675
수성코스닥벤처B11일반사모투자신탁	-	2,000	-	-	2,000
트레스 유진 일반 사모투자신탁	-	10,000	-	-	10,000
스카이워크Game Changer전문투자형사모투자신탁제1호	-	2,000	-	-	2,000
캡스톤전문투자형사모부동산투자신탁26호	-	4,849	-	-	4,849
JB인천검단부천괴안주택리츠사모부동산투자신탁54호	-	5,000	-	-	5,000
한국투자스마트리얼에셋전문투자형사모투자신탁3호	-	4,173	-	-	4,173
JB화성동탄경남하동귀농귀촌리츠부동산투자신탁53호	-	5,000	-	-	5,000
KB Oaktree 일반사모특별자산투자신탁 제3호	-	3,141	-	-	3,141
신한Mezzanine전문투자형사모혼합자산투자신탁제2호	-	5,000	-	-	5,000
스카이워크Convertible전문투자형 사모투자신탁 제3호	-	2,000	-	-	2,000
합 계	523,162	175,671	-	-	698,833

(\*1) 전기 이전에 순자산가치 하락하여 전액 손상 처리하였습니다.

(\*2) 당기 중 일부 혹은 전부를 처분하였습니다.

<제 30(전) 기>

(단위: 백만원)					
피투자회사	기초장부금액	취득(처분)	손상차손(*1)	대체	기말장부금액
QCP 신기술투자조합 20호	-	-	-	-	-
코에프씨신한프린터어챔프2010의4호사모투자전문회사	395	-	-	-	395
드림하이 투자조합3호	712	-	(274)	-	438
에스엠 신기술사업투자조합 제1호	1,100	-	-	-	1,100
KDBC마이더스동아노우블투자조합2호(*2)	940	(440)	-	-	500
케이클라비스 마이스터 신기술조합 제1호(*2)	260	(260)	-	-	-
케이클라비스 마이스터 신기술조합 제2호	500	-	-	-	500
케이클라비스 마이스터 신기술조합 제3호(*2)	1,278	(1,278)	-	-	-
신한-알바트로스 기술투자펀드	3,000	1,550	-	-	4,550
신한-마이더스동아세컨더리투자조합	3,850	1,150	-	-	5,000
신한-케이투 글로벌 소재 투자조합(*2)	1,005	(360)	-	-	645
신한-수인베스트먼트청년창업벤처투자조합1호	4,488	1,495	-	-	5,983
시너지-신한 메자닌 신기술투자조합(*2)	3,508	(3,508)	-	-	-
신한 반도체 신기술투자조합 제1호(*2)	600	(600)	-	-	-
코리아오메가 디스플레이테크투자조합	2,000	-	-	-	2,000
신한-얼머스 투자조합 1호(*2)	3,000	(3,000)	-	-	-
KDBC-마이더스동아 글로벌콘텐츠 펀드	1,000	-	-	-	1,000
신한피에스 신기술사업투자조합 제1호	821	-	-	-	821
신한-엔베스터 유통화전문펀드(*2)	5,450	(1,004)	-	-	4,446
이베스트-에스엠시노 신기술조합 제5호(*2)	600	(600)	-	-	-
스타셋-디에이밸류 헬스케어 투자조합 2호	1,000	-	-	-	1,000
코리아오메가프로젝트삼호조합	2,000	-	-	-	2,000
에스제이 소셜임팩트 바이오벤처펀드	1,000	-	-	-	1,000
수 딜리버리플랫폼 그로스 투자조합(*2)	5,886	(5,286)	-	-	600
프렌드 신기술사업투자조합 6호(*2)	895	(895)	-	-	-
ST-RB 신기술조합 제1호(*2)	1,454	(3,000)	1,546	-	-
키움-프렌드2호 신기술사업투자조합(*2)	500	(250)	-	-	250
케이클라비스 마이스터 신기술조합 제4호(*2)	1,000	(194)	-	-	806
스타셋-디에이밸류 헬스케어 투자조합 4호	1,000	-	-	-	1,000
에스티-히스토리 신기술조합 제1호	1,000	-	-	-	1,000
티그리스투자조합8호	1,000	-	-	-	1,000
피에스에이-신한투자조합1호(*2)	4,500	(675)	-	-	3,825
케이클라비스 마이스터 신기술조합 제5호(*2)	1,000	-	-	-	1,000
신한-라이노스 1호 신기술사업투자조합(*2)	3,000	(787)	-	-	2,213
피씨씨소프트웨어신기술제2호투자조합(*2)	3,000	(3,000)	-	-	-
이앤헬스케어투자조합6호	7,030	-	-	-	7,030
포트원케이프 제1호 신기술사업투자조합	1,000	-	(302)	-	698
원신한 글로벌 신기술투자조합 제1호	2,260	-	-	-	2,260
키움-신한 이노베이션 제1호 투자조합	7,500	7,500	-	-	15,000
원신한퓨처스 신기술투자조합 제1호	2,000	1,000	-	-	3,000
케이클라비스 신기술조합 제2호	2,000	-	-	-	2,000
대신-K&T신기술투자조합	5,000	-	-	-	5,000
지엠비 바이오 투자조합 5호	700	-	-	-	700



에스티캐피탈 신기술조합 제1호(*2)	2,000	(2,000)	-	-	-
메리츠비하이신기술투자조합(*2)	2,500	(2,500)	-	-	-
열림-신한 포트폴리오 투자조합 제1호(*2)	1,970	(47)	-	-	1,923
엠케이벤처스케이클라비스로스캐피탈벤처펀드1호	1,000	-	-	-	1,000
케이에스티-신한 실험실창업 제1호 투자조합	1,250	1,250	-	-	2,500
스톤브릿지고성장기업1호투자조합	3,000	-	-	-	3,000
케이프 제삼호 IT투자조합	10,000	-	-	-	10,000
보난자-위드윈 혁신 IT 1호 투자조합	2,000	-	-	-	2,000
퓨처플레이-신한 테크노노베이션 제1호	875	3,663	-	-	4,538
유아이벤처투자조합 7호	-	3,000	-	-	3,000
스파크랩-신한 오피튜니티 제 1호	-	5,000	-	-	5,000
신영젠티움신기술사업투자조합	-	1,000	-	-	1,000
비엔더블유기술혁신사모투자합자회사	-	4,200	-	-	4,200
코리아오메가-신한 초기기업성장지원 투자조합 제1호	-	6,000	-	-	6,000
에스티-보난자 푸드테크 조합	-	2,000	-	-	2,000
뉴그린신한메자닌신기술투자조합	-	4,000	-	-	4,000
원신한퓨처스 신기술투자조합 제2호	-	1,200	-	-	1,200
카카오-신한 제1호 트나이트 투자조합	-	6,000	-	-	6,000
디에스게임체인저아이티사모투자 합자회사	-	2,000	-	-	2,000
아이엠엠스페셜시추에이션1의2호사모투자합자회사	-	10,000	-	-	10,000
신한 헬스케어 신기술투자조합 제5호	-	2,000	-	-	2,000
에스제이-대교 에이프릴 바이오벤처펀드	-	2,000	-	-	2,000
티그리스-연리미트투자조합 1호	-	2,000	-	-	2,000
세븐트리-한화 1호 신기술사업투자조합	-	2,000	-	-	2,000
하베스트제2호사모투자합자회사	-	3,000	-	-	3,000
프렌드-에이치비에이 신기술사업투자조합 1호	-	2,000	-	-	2,000
엔브이스테이션사모투자합자회사	-	2,000	-	-	2,000
시너지 그린뉴딜 제1호 신기술사업투자조합	-	10,000	-	-	10,000
KTB관피던스사모부동산투자신탁제65호(*2)	5,300	(5,300)	-	-	-
메리츠 AI-SingA330-A전문투자형사모특별자산투자신탁 (*1)	4,252	(731)	(3,521)	-	-
메리츠 AI-SingA330-B전문투자형사모특별자산투자신탁 (*1)	8,899	93	(8,992)	-	-
한국대안투자자원유동화전문투자형사모투자신탁제6호	236	-	-	-	236
보고 Debt Strategy 전문투자형사모부동산투자신탁4호 (*2)	10,016	(1,254)	-	-	8,762
KTB항공기전문투자형사모투자신탁 제16호	2,131	79	-	-	2,210
신한AIM재간접전문투자형사모투자신탁1-A호	7,423	2,233	-	-	9,656
브레인SK전문투자형사모투자신탁21호(*2)	1,000	(1,000)	-	-	-
키움마일스톤US 전문투자형사모부동산투자신탁제16-A	11,162	1,028	-	-	12,190
이지스글로벌개인신용회복채권투자신탁150-1호(*2)	10,454	(3,402)	-	-	7,052
오라이언 Pre-IPO 전문투자형 사모투자신탁 제20호(*2)	500	(380)	-	-	120
오라이언메자닌전문투자형사모투자신탁 제6호(*2)	1,000	(1,000)	-	-	-
신한BNPP창업벤처전문투자형사모증권투자신탁제1호	17,650	9,000	-	-	26,650
현대고양복삼송주택리츠전문투자형신탁12호	2,800	-	-	-	2,800
JB고양복삼송주택리츠전문투자형신탁25호	2,800	-	-	-	2,800

삼천리미드스트림전문투자형사모투자신탁제5-4호(*2)	18,248	(183)	-	-	18,065
수성메자닌프로젝트P1전문투자형사모투자신탁(*2)	2,000	(1,468)	-	-	532
퍼시픽전문투자형사모증권투자신탁제20호(*2)	4,071	(1,076)	-	-	2,995
마이더스글로벌DEBT전문투자형사모부동산신탁제6호(*2)	24,175	(427)	-	-	23,748
리딩기업성장전문투자형사모투자신탁2호	1,000	-	-	-	1,000
신한BNPP유럽폐기물전문투자형사모투자신탁제1호(*2)	13,327	(655)	-	-	12,672
리치먼드전문투자형사모부동산투자신탁82호	15,000	-	-	-	15,000
신한BNPP창업벤처전문투자형사모증권투자신탁제2호	9,000	12,000	-	-	21,000
NH-Amundi글로벌인프라전문사모특별신탁14호	18,168	680	-	-	18,848
퍼시픽전문투자형사모부동산신탁제30호(*2)	15,000	(15,000)	-	-	-
자비스메모리얼전문투자형사모투자신탁제1호	10,000	-	-	-	10,000
마스턴전문투자형사모부동산투자신탁제68호	10,000	-	-	-	10,000
베스타스 전문투자형사모부동산투자신탁37호	1,478	10,692	-	-	12,170
신한AIM재간접전문투자형사모투자신탁제3-A호	1,380	3,883	-	-	5,263
보고Realty Partners 전문투자형사모신탁5호	10,611	-	-	-	10,611
유레카4차산업신성장전문투자형사모투자신탁제2호	-	2,000	-	-	2,000
이지사사모부동산투자신탁 33호	-	14,300	-	-	14,300
파인밸류 PreIPO 6호 전문투자형사모증권투자신탁	-	3,000	-	-	3,000
WWG 글로벌 전문투자형 사모부동산투자신탁4호	-	17,414	-	-	17,414
파인밸류PreIPO 7호 전문투자형사모증권투자신탁	-	2,500	-	-	2,500
코람코다움전문투자형사모투자신탁제12호	-	7,500	-	-	7,500
수성메자닌프로젝트M1전문투자형사모투자신탁	-	2,000	-	-	2,000
신한BNPP창업벤처전문투자형사모증권투자신탁제3호	-	9,000	-	-	9,000
퍼시픽전문투자형사모부동산투자신탁제40호	-	11,500	-	-	11,500
한강내포그린에너지전문투자형사모특별자산투자신탁	-	-	-	-	-
에이치원태양광브릿지전문사모투자신탁1호	-	2,093	-	-	2,093
마스턴부동산론전문투자형사모부동산투자신탁제2호	-	5,740	-	-	5,740
LB스코틀랜드전문투자형사모부동산투자신탁29호	-	10,135	-	-	10,135
신한BNPP창업벤처알파투자신탁제1호	-	675	-	-	675
제이알 전문투자형 사모부동산투자신탁 제16호	-	11,594	-	-	11,594
(주)코레이트타워위탁관리부동산투자회사(*3)	-	10,000	-	(10,000)	-
AIP Growth전문투자형사모투자신탁8호	-	2,000	-	-	2,000
카임전문투자형 사모부동산투자신탁 20호	-	5,000	-	-	5,000
KIAMCO 베트남 태양광 사모특별자산투자신탁	-	8,150	-	-	8,150
키움마일스톤US사모부동산투자신탁 제16-C호	-	1,060	-	-	1,060
합 계	353,908	190,797	(11,543)	(10,000)	523,162

(\*1) 전기말 현재 관계기업이 보유중인 자산의 회수가능금액 감소/공정가치 평가금액 감소를 손상차손의 객관적 증거로 보고 전기 중 손상차손을 인식하였습니다.

(\*2) 전기 중 일부 혹은 전부를 처분하였습니다.

(\*3) 일부 처분으로 인하여 당기손익-공정가치 측정 유가증권으로 계정 대체하였습니다.

17. 기타자산

당기말과 전기말 현재 기타자산의 내역은 다음과 같습니다.

(단위: 백만원)		
구 분	제 31(당) 기	제 30(전) 기
보증금	17,746	16,896
미수금	1,379	400
미수수익	26,562	23,422
선급금	1,933	1,680
선급비용	42,931	1,301
가지급금	1,060	1,582
공탁금	2,722	3,070
미수배당금	2,224	1,224
대손충당금	(805)	(996)
현재가치할인차금	(66)	(62)
합 계	95,686	48,517

18. 담보제공자산

당기말과 전기말 현재 담보제공된 자산은 없습니다.

19. 차입부채

당기말과 전기말 현재 차입부채의 종류별 내역은 다음과 같습니다.

(단위: 백만원)					
구 분		제 31(당) 기		제 30(전) 기	
		이자율(%)	금액	이자율(%)	금액
원화차입금	기타차입금	1.27 ~ 2.34	1,357,000	1.03 ~ 2.40	715,000
	할인발행차금	-	(1,002)	-	-
외화차입금	기타차입금	1.53 ~ 1.53	237,100	-	-
합 계			1,593,098		715,000

20. 사채

(1) 당기와 전기 중 사채의 종류별 내역은 다음과 같습니다.

(단위: 백만원)					
구 분		제 31(당) 기		제 30(전) 기	
		이자율(%)	금 액	이자율(%)	금 액
원화사채	일반사채	1.07 ~ 3.34	7,360,000	1.06 ~ 3.34	6,800,000
	할인발행차금		(5,762)		(5,377)
	합 계		7,354,238		6,794,623

(2) 당기와 전기 중 원화사채의 발행 및 상환 내역은 다음과 같습니다.

(단위: 백만원)						
구 분		만기	제 31(당) 기		제 30(전) 기	
			이자율(%)	액면금액	이자율(%)	액면금액
발 행	일반사채	1년이내	1.07 ~ 1.38	80,000	1.38 ~ 1.79	200,000
		3년이내	1.13 ~ 2.57	2,200,000	1.31 ~ 1.79	810,000
		5년이내	1.46 ~ 2.65	530,000	1.86	30,000
		10년이내	2.41 ~ 2.41	20,000	2.83	20,000
	합 계			2,830,000		1,060,000
상 환	일반사채	-	1.38 ~ 3.02	2,270,000	1.42 ~ 2.82	1,710,000

(3) 전기 중 발행된 외화사채는 없으며, 전기 중 상환 내역은 다음과 같습니다.

<제 30(전) 기>

(단위: 백만원)				
상 환				
발행일	액면가(*)	이자율(%)	만기일	비고
2015-03-19	24,756	3.09	2020-03-19	FRN
2017-03-23	25,082	3.31	2020-03-23	FRN
합 계	49,838			

(\*) 상환일의 환율을 적용하여 원화로 환산하였습니다.

## 21. 종업원급여

### (1) 확정급여제도 자산 및 부채

당사는 확정급여제도를 운영하고 있으며, 종업원의 연금보상급여와 용역제공기간을 기초로 확정급여채무를 산출하고 있습니다.

당기말과 전기말 현재 확정급여제도하의 자산 및 부채의 내역은 다음과 같습니다.

(단위: 백만원)		
구 분	제 31(당) 기	제 30(전) 기
확정급여채무의 현재가치	24,246	25,259
사외적립자산의 공정가치	19,618	16,891
확정급여제도의 부채 인식액	4,628	8,368

(2) 당기와 전기 중 현재 확정급여제도하의 자산 및 부채의 증감내역은 다음과 같습니다.

<제 31(당) 기>

(단위: 백만원)				
구 분	확정급여채무	사외적립자산	순확정급여부채	
기 초	25,259	(16,891)	8,368	
당기손익인식:				
당기근무원가	3,033	-	3,033	
과거근무원가	(42)	-	(42)	
순이자	790	(525)	265	
정산손익	(262)	-	(262)	
소 계	3,519	(525)	2,994	
기타포괄손익인식:				
재측정요소				
(1) 보험수리적손익	인구통계적 가정	(1,643)	-	(1,643)
	재무적 가정	(1,117)	-	(1,117)
	경험 조정	(232)	-	(232)
(2) 사외적립자산 수익		-	353	353
소 계	(2,992)	353	(2,639)	
기타:				
급여지급액	(98)	509	411	
사용자의기여금	-	(3,064)	(3,064)	
관계사승계분	224	-	224	
정산	(1,666)	-	(1,666)	
소 계	(1,540)	(2,555)	(4,095)	
기 말	24,246	(19,618)	4,628	

<제 30(전) 기>

(단위: 백만원)				
구 분	확정급여채무	사외적립자산	순확정급여부채	
기 초	23,580	(14,748)	8,832	
당기손익인식:				
당기근무원가	2,871	-	2,871	
순이자	715	(444)	271	
소 계	3,586	(444)	3,142	
기타포괄손익인식:				
재측정요소				
(1) 보험수리적손익	재무적 가정	(1,827)	-	(1,827)
	경험 조정	650	-	650
(2) 사외적립자산 수익	-	218	218	
소 계	(1,177)	218	(959)	
기타:				
급여지급액	(730)	832	102	
사용자의 기여금	-	(2,749)	(2,749)	
소 계	(730)	(1,917)	(2,647)	
기 말	25,259	(16,891)	8,368	

(3) 당기말과 전기말 현재 사외적립자산의 구성내역은 다음과 같습니다.

(단위 : 백만원)				
구 분	제 31(당) 기		제 30(전) 기	
	금 액	비 율	금 액	비 율
채무상품	13,933	71.02%	5,732	33.93%
예치금	4,776	24.35%	5,206	30.82%
기타	909	4.63%	5,953	35.25%
합계	19,618	100.00%	16,891	100.00%

(4) 보험수리적가정

당기말과 전기말 현재 보험수리적 가정의 내역은 다음과 같습니다.

구 분	제 31(당) 기	제 30(전) 기	비 고
할인율	3.54%	3.17%	AA0 회사채 수익률
미래임금상승률	3.12%	3.15%	과거 5개년의 평균

(5) 민감도 분석

당기말 현재 주요 가정의 변동에 따른 확정급여채무의 현재가치변동은 다음과 같습니다.

(단위: 백만원)		
구분	확정급여채무의 현재가치	
	1%p 증가	1%p 감소
할인율	(2,326)	2,715
임금인상율	2,696	(2,353)

(6) 당기말과 전기말 평가 시 적용한 확정급여채무의 가중평균 만기는 각각 10.71년과 13.58년입니다.

(7) 2022년 12월 31일로 종료하는 회계연도 예상기여금은 2,800백만원입니다.



## 22. 주식기준보상

당기말 현재 당사가 보유하고 있는 주식기준보상약정은 다음과 같습니다.

### (1) 성과연동형 주식보상

구 분	내 용
유형	2017년 ~ 2019년 부여분 : 주식결제형(*1) 2020년 ~ 2021년 부여분 : 현금결제형(*2)
부여기간	부여일이 속한 연도의 개시일로부터 4년
성과조건	상대주가연동(20.0%) 및 경영지표연동(80.0%)
결산일 기준 추정 가득수량	98,008주

(\*1) 신한금융지주회사 주식을 부여하며, 지급약정에 따라 당사가 신한금융지주회사에 지급해야 할 금액을 부채로 인식하고 주식결제형에 따라 인식할 보상원가와의 차이는 자본에 반영하고 있습니다.

(\*2) 성과연동형 주식보상에 따라 부여연도 개시일 기준 4년 후의 기준주가(기준일로부터 과거 2개월, 과거 1개월, 과거 1주간 거래량 가중평균주가의 산술평균)를 현금으로 지급하는바, 향후 지급할 기준주가의 공정가치를 매 결산시점 종가로 평가하고 있습니다.

### (2) 부여 수량 및 부여시점의 공정가치는 다음과 같습니다.

(단위: 주,원)				
유형	부여일	부여수량	공정가치(*1)	추정수량(*2)
주식결제형	2018-01-01	19,100	49,400	17,236
	2018-03-20	1,100	45,050	795
	2019-01-01	24,318	39,600	18,538
	2019-03-26	7,762	42,750	5,901
현금결제형	2020-01-01	25,810	43,350	22,871
	2021-01-01	36,927	32,050	32,667

(\*1) 부여시점의 신한금융지주회사 주식 종가를 단위당 공정가치로 산정하였으며, 당기말 현재 신한금융지주회사 주식의 공정가치는 36,800원입니다.

(\*2) 최초 부여 시점의 부여수량에 약정용역기간 중 재임일수에 해당하는 기준수량을 기준으로 상대주가상승률에 따른 부여수량을 조정하고(20.0%), 경영성과달성률에 따른 부여수량을 조정하여(80.0%) 운영기간 종료 후 획득수량을 확정합니다.

(3) 주식기준보상비용

당기와 전기 중 인식한 주식기준보상비용은 다음과 같습니다.

(단위: 백만원)		
구분	제 31(당) 기	제 30(전) 기
성과연동형 주식보상	1,361	767

(4) 미지급비용 및 내재가치

당기말과 전기말 현재 주식기준보상거래와 관련하여 인식한 부채의 총 장부금액 및 보고기간말까지 가득한 권리에 대해 인식한 부채의 총 내재가치는 다음과 같습니다.

(단위: 백만원)				
구분	제 31(당) 기		제 30(전) 기	
	미지급비용	내재가치	미지급비용	내재가치
성과연동형 주식보상	3,522	3,522	2,537	2,537

가득된 주식기준보상거래의 내재가치와 주식매수선택권은 당기말과 전기말 각각 증가 36,800원 및 32,050원을 기준으로 계산하였으며 성과연동형 주식보상은 공정가치를 내재가치로 보았습니다.

### 23. 총당부채

(1) 당기와 전기 중 총당부채의 증감내역은 다음과 같습니다.

#### <제 31(당) 기>

(단위: 백만원)				
구 분	복구총당부채(*1)	미사용약정 총당부채(*2)	금융보증 총당부채	합 계
기초	282	1,600	-	1,882
전입액	102	1,641	-	1,743
현재가치로 평가한 총당부채의 기간 경과에 따른 당기 증가금액 및 할인율 변동에 따른 효과	7	-	-	7
사용액	(11)	-	-	(11)
기타	-	-	217	217
기말	380	3,241	217	3,838

복구총당부채는 보고기간말 현재 임차점포의 미래 예상 복구비용의 최선의 추정치를 적절한 할인율로 할인한현재가치입니다. 동 복구비용의 지출은 개별 임차점포의 임차계약 종료시점에 발생할 예정이며

(\*1) , 이를 합리적으로 추정하기 위하여 과거 10개년간 임차계약이 종료된 임차점포의 평균존속기간을 이용하였습니다. 또한 예상 복구비용을 추정하기 위하여 과거 5개년간 복구공사가 발생한 점포의 실제 복구공사비용의 평균값 및 5개년간 평균 인플레이션율을 사용하였습니다.

(\*2) 미사용약정총당부채는 여신관련 약정한도 중 미사용한도금액에 대하여 신용환산율을 고려하여 산출한 금액을 계상한 총당부채입니다.

#### <제 30(전) 기>

(단위: 백만원)				
구 분	복구총당부채(*1)	미사용약정 총당부채(*2)	금융보증 총당부채	합 계
기초	252	150	13	415
전입액	33	1,450	-	1,483
환입액	(7)	-	(13)	(20)
기타	4	-	-	4
기말	282	1,600	-	1,882

복구총당부채는 보고기간말 현재 임차점포의 미래 예상 복구비용의 최선의 추정치를 적절한 할인율로 할인한현재가치입니다. 동 복구비용의 지출은 개별 임차점포의 임차계약 종료시점에 발생할 예정이며

(\*1) , 이를 합리적으로 추정하기 위하여 과거 10개년간 임차계약이 종료된 임차점포의 평균존속기간을 이용하였습니다. 또한 예상 복구비용을 추정하기 위하여 과거 5개년간 복구공사가 발생한 점포의 실제 복구공사비용의 평균값 및 5개년간 평균 인플레이션율을 사용하였습니다.

(\*2) 미사용약정총당부채는 여신관련 약정한도 중 미사용한도금액에 대하여 신용환산율을 고려하여 산출한 금액을 계상한 총당부채입니다.

(2) 당기와 전기 중 미사용약정충당부채 및 금융보증충당부채의 변동내역은 다음과 같습니다.

<제 31(당) 기>

(단위: 백만원)						
구 분	미사용약정충당부채			금융보증충당부채		
	12개월 기대신용손실	전체기간 기대신용손실		12개월 기대신용손실	전체기간 기대신용손실	
		신용이 손상되지 않은 총당부채	신용이 손상된 총당부채		신용이 손상되지 않은 총당부채	신용이 손상된 총당부채
기초	1,220	380	-	-	-	-
-전체기간 기대 신용손실로 대체	(13)	13	-	-	-	-
전(환)입액	(265)	1,906	-	-	-	-
기타	-	-	-	217	-	-
기말	942	2,299	-	217	-	-

<제 30(전) 기>

(단위: 백만원)						
구 분	미사용약정충당부채			금융보증충당부채		
	12개월 기대신용손실	전체기간 기대신용손실		12개월 기대신용손실	전체기간 기대신용손실	
		신용이 손상되지 않은 총당부채	신용이 손상된 총당부채		신용이 손상되지 않은 총당부채	신용이 손상된 총당부채
기초	150	-	-	13	-	-
전(환)입액	1,070	380	-	(13)	-	-
기말	1,220	380	-	-	-	-

## 24. 기타부채

당기말과 전기말 현재 기타부채의 내역은 다음과 같습니다.

(단위: 백만원)		
구 분	제 31(당) 기	제 30(전) 기
리스부채	4,517	3,189
미지급금	13,803	4,108
미지급비용	37,496	31,151
선수금	9,867	12,403
선수수익	15,272	13,707
제세예수금	4,057	2,330
수입보증금	57,607	79,891
현재가치할인차금	(2,199)	(3,994)
미지급배당금	2,140	1,265
합 계	142,560	144,050

당기말 현재 당사는 리스부채를 기타부채로 계상하고 있으며, 리스로 인한 현금유출액은 670백만원, 리스부채에 대한 이자비용은 114백만원입니다.

## 25. 자본금

(1) 당기말 현재 당사가 발행할 주식의 총수, 발행한 주식의 수(소각주식수 제외) 및 1주당 금액은 각각 90,000,000주, 62,250,000주 및 5,000원입니다. 당기 중 30,000,000주의 유상증자를 실시하였으며, 발행 관련 자본에서 차감된 비용은 720백만원입니다

(2) 당사는 2005년 3월 30일 주주총회의 결의에 따라 동일자로 기명식 보통주식 3,750,000주를 12,000백만원(주당 3,200원)에 매입하여 즉시 이익소각하였습니다. 이로 인하여 당기말 발행주식(소각주식수 제외)의 액면총액은 311,250백만원으로 납입자본금과 상이합니다.

## 26. 신종자본증권

당기말과 전기말 현재 자본으로 분류된 신종자본증권은 다음과 같습니다.

(단위: 백만원)					
구분	발행일	만기일	이자율	제 31(당) 기	제 30(전) 기
무기명식 무보증사채	2019-08-08	2049-08-08	3.80%	100,000	100,000
무기명식 무보증사채(*)	2020-04-22	2050-04-22	3.56%	100,000	100,000
무기명식 무보증사채(*)	2021-07-28	2051-07-28	3.38%	150,000	-
발행비용				(339)	(305)
합 계				349,661	199,695

(\*) 해당 신종자본증권은 (주)신한금융지주가 보유하고 있습니다.

상기 신종자본증권은 발행일 이후 5년 후 연 2.00%의 금리를 1회 가산하여 5년 단위로 금리 재조정이 가능하며, 발행일로부터 5년 이후 및 매 이차지급일 마다 당사의 선택에 따라 조기 상환할 수 있습니다. 또한, 보통주에 대한 배당을 지급하지 않기로 결의한 경우 약정이자를 지급하지 않습니다.

27. 기타포괄손익누계액

당기와 전기 중 기타포괄손익누계액의 재분류조정을 포함한 변동내역은 다음과 같습니다.

<제 31(당) 기>

(단위: 백만원)					
구 분	후속적으로 당기손익으로 재분류되는 항목		후속적으로 당기손익으로 재분류되지 않는 항목		합 계
	기타포괄손익- 공정가치 측정 금융상품 평가손익	현금흐름위험회피	확정급여제도 재측정 요소	기타포괄손익- 공정가치 측정 금융상품 평가손익	
기초금액	427	(57)	(6,535)	(2,285)	(8,450)
당기 발생 차익(차손):	(790)	-	-	(888)	(1,678)
공정가치평가로 인한 증감	(790)	-	-	(888)	(1,678)
위험회피회계적용효과	-	170	-	-	170
확정급여제도의 재측정	-	-	2,639	-	2,639
매각 등으로 인해 이익잉여금으 로 이전된 금액	-	-	-	(309)	(309)
법인세효과	217	(46)	(726)	329	(226)
당기말금액	(146)	67	(4,622)	(3,153)	(7,854)

<제 30(전) 기>

(단위: 백만원)					
구 분	후속적으로 당기손익으로 재분류되는 항목		후속적으로 당기손익으로 재분류되지 않는 항목		합 계
	기타포괄손익- 공정가치 측정 금융상품 평가손익	현금흐름위험회피	확정급여제도 재측정 요소	기타포괄손익- 공정가치 측정 금융상품 평가손익	
기초금액	-	20	(7,230)	(2,791)	(10,001)
당기 발생 차익(차손):	589	-	-	697	1,286
공정가치평가로 인한 증감	589	-	-	697	1,286
위험회피회계적용효과	-	(105)	-	-	(105)
확정급여제도의 재측정	-	-	959	-	959
법인세효과	(162)	28	(264)	(191)	(589)
전기말금액	427	(57)	(6,535)	(2,285)	(8,450)

## 28. 이익잉여금

(1) 당기말과 전기말 현재 이익잉여금의 내역은 다음과 같습니다.

(단위: 백만원)		
구 분	제 31(당) 기	제 30(전) 기
이익준비금(*)	25,345	22,940
미처분이익잉여금	1,016,459	780,060
합 계	1,041,804	803,000

(\*) 법령 등에 의하여 이익배당이 제한되어 있는 사용이 제한된 이익잉여금으로써, 당사는 상법상 자본금의 50%에 달할 때까지 매결산기에 금전에 의한 이익배당액의 10% 이상을 이익준비금으로 적립하도록 규정되어 있어 동 금액을 이익준비금으로 적립하고 있으며, 동 적립금은 결손보전과 자본전입 이외의 목적으로는 사용될 수 없습니다.

## (2) 배당금

당기와 전기 중 보통주 배당금 지급 내역은 다음과 같습니다.

(단위: 백만원)		
구 분	제 31(당) 기(*)	제 30(전) 기
주당액면가액(원)	5,000	5,000
현금배당금총액 (백만원)		
- 보통주배당금총액	41,210	24,059
현금배당성향 (%)	15.15	16.16
보통주 주당 현금배당금(원)	662	746

(\*) 당기 배당금은 재무제표 발행승인일 전에 제안되었으나 주주총회로 확정되지 못한 상태로 당해 기간 동안에 소유주에 대한 분배금으로 인식되지 아니한 배당금액과 주당배당금입니다.



(3) 이익잉여금 처분계산서

당기와 전기 중 이익잉여금 처분계산서는 다음과 같습니다.

(단위: 백만원)		
구 분	제 31(당) 기	제 30(전) 기
	처분예정일: 2022년 3월 29일	처분확정일: 2021년 3월 30일
I.미처분이익잉여금	1,016,459	780,060
1. 전기이월미처분이익잉여금	753,596	637,455
2. 당기순이익	272,056	148,892
3. 신종자본증권이자	(9,502)	(6,287)
4. 계정재분류(기타포괄손익-공정가치 정 관련 손익)	309	-
II.이익잉여금처분액	(45,331)	(26,464)
1. 이익준비금	4,121	2,405
2. 배당금	41,210	24,059
가.보통주배당금	41,210	24,059
보통주 : 당기 662원(13.24%) 전기 746원(14.92%)		
III.차기이월미처분이익잉여금	971,128	753,596

(4) 대손준비금

당사는 한국채택국제회계기준의 기대신용손실 충당금이 여신전문금융업감독규정 제11조 2항에 따라 요구되는 대손충당금 적립액(최소적립액)에 미달하는 경우, 그 차액을대손준비금으로 설정하고 있습니다. 대손준비금은 이익잉여금계정에 포함되는 항목으로 대손준비금 설정으로 인하여 순자산 및 순이익에는 영향이 없으나 배당을 제한하여 자산 건전성이 훼손되는 것을 방지하고 있습니다.

한편, 당기말과 전기말 현재 대손준비금 설정 금액은 없습니다.

29. 순이자이익

당기와 전기 중 순이자이익의 내역은 다음과 같습니다.

(단위: 백만원)			
구 분		제 31(당) 기	제 30(전) 기
이자수익	현금 및 상각후원가 측정 예치금 이자	300	498
	당기손익-공정가치 측정 대출채권 이자	968	1,080
	기타포괄손익-공정가치 측정 채무증권 이 자	1,436	451
	상각후원가 측정 대출채권 이자	378,748	305,989
	기타이자	167	260
	소 계	381,619	308,278
이자비용	차입부채이자	(19,004)	(18,808)
	사채이자	(130,575)	(130,828)
	기타이자	(1,959)	(2,528)
	소 계	(151,538)	(152,164)
순이자이익		230,081	156,114

30. 순수수수료이익

당기와 전기 중 순수수수료이익의 내역은 다음과 같습니다.

(단위: 백만원)			
구 분		제 31(당) 기	제 30(전) 기
수수료수익	운용리스료	600	1,706
	여신취급수수료	947	2,377
	중도상환수수료	4,597	4,380
	조합관리수수료	7,158	2,721
	주선자문수수료	17,333	12,808
	기타수입수수료	2,195	827
	소 계	32,830	24,819
수수료비용	여신관련수수료	(245)	(950)
	기타지급수수료	(2,755)	(2,346)
	소 계	(3,000)	(3,296)
순수수료이익		29,830	21,523

31. 배당수익

당기와 전기 중 배당수익의 내역은 다음과 같습니다.

(단위: 백만원)		
구 분	제 31(당) 기	제 30(전) 기
당기손익-공정가치측정유가증권	4,365	2,484
기타포괄손익-공정가치측정유가증권	514	3
관계기업에대한투자자산	27,682	27,002
합 계	32,561	29,489

32. 당기손익-공정가치측정금융자산 및 파생상품 관련손익

당기와 전기 중 당기손익-공정가치 측정 금융자산 및 파생상품 관련손익의 내역은 다음과 같습니다.

(단위: 백만원)		
구 분	제 31(당) 기	제 30(전) 기
당기손익-공정가치 측정 유가증권	188,728	118,611
채무증권	183,605	111,962
평가손익	69,736	19,909
처분손익	(5,775)	(365)
기타이익	119,644	92,418
지분증권	5,123	6,649
평가손익	3,089	6,717
처분손익	589	(68)
기타이익	1,445	-
당기손익-공정가치 측정 대출채권	824	5,867
평가손익	1,097	164
처분손익	(273)	5,703
파생금융상품	(3,292)	19,781
평가손익	(7,628)	9,941
거래이익	4,336	9,840

33. 신용손실충당금전입액

당기와 전기 중 신용손실충당금전입액의 내역은 다음과 같습니다.

(단위: 백만원)		
구 분	제 31(당) 기	제 30(전) 기
상각후원가측정 대출채권	(32,711)	(60,949)
상각후원가측정 기타금융자산	(29)	(555)
기타포괄손익-공정가치 측정 유가증권	63	(232)
합 계	(32,677)	(61,736)

34. 일반관리비

당기와 전기 중 일반관리비의 내역은 다음과 같습니다.

(단위: 백만원)		
구 분	제 31(당) 기	제 30(전) 기
1. 종업원 급여	60,242	42,396
급여 및 상여	50,316	38,487
퇴직급여	8,565	3,142
주식기준보상	1,361	767
2. 감가상각비 및 기타상각비	3,064	2,898
3. 기타일반관리비	16,750	13,201
접대비	1,993	1,159
용역비	6,916	5,965
제세공과금	3,319	2,843
기타의 관리비	4,522	3,234
합 계	80,056	58,495

35. 기타영업순손실

당기와 전기 중 기타영업순손실의 내역은 다음과 같습니다.

(단위: 백만원)			
구 분		제 31(당) 기	제 30(전) 기
기타영업수익	총당부채환입액	-	20
	리스자산처분이익	245	143
	대출채권처분이익	253	7,324
	기타	96	1,771
	소 계	594	9,258
기타영업비용	총당부채전입액	(1,658)	(1,483)
	대출채권처분손실	(61)	(74)
	관계기업에대한투자자산처분손실	(137)	(12,511)
	차입금상환손실	-	(6,946)
	기타	(1,195)	(1,848)
	소 계	(3,051)	(22,862)
합 계		(2,457)	(13,604)

36. 영업외순손실

당기와 전기 중 영업외순손실의 내역은 다음과 같습니다.

(단위: 백만원)			
구 분		제 31(당) 기	제 30(전) 기
영업외수익	리스사용권자산해지이익	-	15
	유형자산처분이익	45	28
	무형자산처분이익	39	-
	잡이익	254	194
	소 계	338	237
영업외비용	기부금	(1,656)	(1,474)
	유형자산처분손실	(200)	-
	무형자산처분손실	(38)	-
	잡손실	(84)	(113)
	소 계	(1,978)	(1,587)
합 계		(1,640)	(1,350)

37. 법인세비용 및 이연법인세

(1) 법인세비용 구성내역

당기와 전기의 법인세비용 산출내역은 다음과 같습니다.

(단위: 백만원)		
구 분	제 31(당) 기	제 30(전) 기
당기 법인세 부담액(*1)	91,344	59,979
일시적차이로 인한 이연법인세 변동액(*2)	2,148	(14,070)
자본에 직접 반영된 당기법인세비용	(250)	(1,109)
법인세비용	93,242	44,800

(\*1) 당기 법인세 부담액에는 전기 이전의 법인세비용에 대한 조정이 포함되어 있습니다.

(\*2) 이연법인세자산(부채)는 일시적차이의 실현이 예상되는 회계연도에 적용되는 법인세율을 사용하여 측정하고 있습니다.

(2) 법인세비용 차이내역

당기와 전기 중 법인세비용차감전순이익과 법인세비용간의 관계는 다음과 같습니다.

(단위: 백만원)		
구분	제 31(당) 기	제 30(전) 기
법인세비용차감전순이익	365,298	193,692
적용세율에 따른 법인세	100,457	53,265
비과세수익으로 인한 차이 조정	(3,019)	(1,925)
비공제비용으로 인한 차이 조정	831	361
기타 차이 조정	(10,553)	(9,209)
연결납세로 인한 법인세효과	5,526	2,308
법인세비용	93,242	44,800
유효세율	25.52%	23.13%

(3) 이연법인세

당기와 전기 중 이연법인세자산(부채)의 변동내역은 다음과 같습니다.

<제 31(당) 기>

(단위: 백만원)					
구 분	기초금액	당기손익반영	기타포괄손익반영	자본조정반영	기말금액
손실충당금	13,576	(441)	-	-	13,135
이연대출부대손익	6,342	4,685	-	-	11,027
리스개설직접원가	(2,693)	1,239	-	-	(1,454)
관계기업에대한투자자산	5,068	18	-	-	5,086
미수수익	(678)	314	-	-	(364)
미지급비용	1,333	306	-	-	1,639
파생상품자산(부채)	(2,464)	2,404	(47)	-	(107)
확정급여채무	6,890	831	(822)	-	6,899
사외적립자산	(4,645)	(847)	97	-	(5,395)
전환증권전환이익	(182)	-	-	-	(182)
감가상각	26	(16)	-	-	10
대출채권	1,950	(31)	-	-	1,919
당기손익-공정가치측정금융자산	252	(12,503)	-	-	(12,251)
기타포괄손익-공정가치측정금융자산	817	106	461	-	1,384
기타	592	2,085	-	13	2,690
합 계	26,184	(1,850)	(311)	13	24,036



<제 30(전) 기>

(단위: 백만원)					
구 분	기초금액	당기손익반영	기타포괄손익반영	자본조정반영	기말금액
손실충당금	490	13,086	-	-	13,576
이연대출부대손익	2,417	3,925	-	-	6,342
리스개설직접원가	(3,467)	774	-	-	(2,693)
관계기업에대한투자자산	1,912	3,156	-	-	5,068
미수수익	(982)	304	-	-	(678)
미지급비용	1,268	65	-	-	1,333
파생상품자산(부채)	(219)	(2,273)	28	-	(2,464)
확정급여채무	6,457	757	(324)	-	6,890
사외적립자산	(3,867)	(838)	60	-	(4,645)
전환증권전환이익	(764)	582	-	-	(182)
감가상각	395	(369)	-	-	26
대출채권	1,373	577	-	-	1,950
당기손익-공정가치측정금융자산	5,623	(5,371)	-	-	252
기타포괄손익-공정가치측정금융자산	1,106	64	(353)	-	817
기타	372	176	-	44	592
합 계	12,114	14,615	(589)	44	26,184

(4) 자본에 직접 가감하는 항목과 관련된 법인세  
 당기와 전기 중 자본에 직접 인식되는 항목과 관련된 법인세는 다음과 같습니다.

(단위: 백만원)				
구 분	제 31(당) 기		제 30(전) 기	
	변동액	법인세효과	변동액	법인세효과
기타포괄손익-공정가치측정금융자산평가손익	(1,678)	461	1,565	(430)
현금흐름위험회피 파생상품평가손익	170	(47)	(105)	28
주식기준보상	(175)	48	823	(226)
확정급여부채의 재측정요소	2,638	(725)	959	(264)
신종자본증권	(47)	13	789	(217)
합 계	908	(250)	4,031	(1,109)

(5) 총액 기준 법인세 내역

당기말과 전기말 현재 상계전 총액기준에 의한 이연법인세자산과 부채의 내역은 다음과 같습니다.

(단위: 백만원)		
구 분	제 31(당) 기	제 30(전) 기
이연법인세자산	47,861	42,718
이연법인세부채	(23,825)	(16,534)

38. 주당순이익

(1) 당기와 전기의 주당순이익 계산내역은 다음과 같습니다.

(단위: 주, 백만원)		
구 분	제 31(당) 기	제 30(전) 기
당기순이익	272,056	148,892
신종자본증권 배당	(9,502)	(6,287)
보통주에 귀속되는 이익	262,554	142,605
가중평균보통유통주식수	47,455,479	32,250,000
기본 및 희석주당순이익(원)	5,533	4,422

(2) 가중평균유통보통주식수의 산정

(단위: 주, 백만원)						
구 분	제 31(당) 기			제 30(전) 기		
	주식수	가중치	가중평균 유통보통주식수	주식수	가중치	가중평균 유통보통주식수
기초 유통보통주식수	32,250,000	180/365	15,904,110	32,250,000	365/365	32,250,000
유상증자(2021-06-30)	62,250,000	185/365	31,551,370	-	-	-
합 계			47,455,479			32,250,000

39. 현금흐름표에 대한 주석

(1) 당기말과 전기말 현재 현금및현금성자산의 내역은 다음과 같습니다.

(단위: 백만원)		
구 분	제 31(당) 기	제 30(전) 기
현금	2	-
원화예치금(*)	정기예금	10,000
	기타금융기관예치금	403,550
	소 계	413,550
외화예치금(*)	외화기타예치금	16,656
합 계	430,208	462,508

(\*) 취득일로부터 만기일이 3개월 이내인 사용가능예치금입니다.

(2) 당기와 전기의 현금의 유입과 유출이 없는 거래의 주요 내용은 다음과 같습니다.

(단위: 백만원)		
구 분	제 31(당) 기	제 30(전) 기
상각후원가측정대출채권 제각	33,876	11,146
당기손익-공정가치측정대출채권 옵션권 행사	2,658	10,916
기타포괄손익누계액의 이익잉여금 대체	(309)	-

(3) 재무활동에서 생기는 부채의 당기와 전기 중 변동내역은 다음과 같습니다.

<제 31(당) 기>

(단위: 백만원)				
구분	위험회피 파생상품부채	차입부채	사채	리스부채
기초	-	715,000	6,794,623	3,189
현금흐름변동	-	865,696	555,766	(670)
차입부채의 발행	-	1,365,696	-	-
차입부채의 상환	-	(500,000)	-	-
사채의 발행	-	-	2,825,766	-
사채의 상환	-	-	(2,270,000)	-
리스료의 지급	-	-	-	(670)
그 밖의 변동	-	12,402	3,849	1,998
기말	-	1,593,098	7,354,238	4,517

<제 30(전) 기>

(단위: 백만원)				
구분	위험회피 파생상품부채	차입부채	사채	리스부채
기초	-	990,000	5,441,659	1,013
현금흐름변동	-	(281,946)	1,345,849	(660)
차입부채의 발행	-	970,000	-	-
차입부채의 상환	-	(1,251,946)	-	-
사채의 발행	-	-	3,105,687	-
사채의 상환	-	-	(1,759,838)	-
리스료의 지급	-	-	-	(660)
환율변동효과	-	-	3,521	-
그 밖의 변동	-	6,946	3,594	2,836
기말	-	715,000	6,794,623	3,189

40. 우발상황 및 약정사항

(1) 계류중인 소송사건

당기말 현재 당사는 예금채권확인등 청구의 소 등 3건의 소송사건(총 소송금액 9,742백만원)에 피고로 계류 중에 있습니다. 상기 소송사건의 최종결과는 예측할 수 없으나 당사는 상기 소송결과 등이 연결채무제표에 중요한 영향을 미치지 아니할 것으로 판단하고 있습니다.

(2) 지급보증 및 약정사항

당기말과 전기말 현재 지급보증 및 약정의 종류별 금액은 다음과 같습니다.

(단위: 백만원)			
구분		제 31(당) 기	제 30(전) 기
지급보증	ABS 및 ABCP 매입약정	100,000	-
약정	원화대출약정	690,926	596,330
	유가증권매입약정	696,736	572,319
	소 계	1,387,662	1,168,649
합 계		1,487,662	1,168,649

(3) 당좌차월 약정

당기말과 전기말 현재 당좌차월의 내역은 다음과 같습니다.

(단위: 백만원)					
구 분	금융기관명	제 31(당) 기		제 30(전) 기	
		한도액	사용액	한도액	사용액
원화차입금	중국은행 외	270,000	-	310,000	-

(4) 기타 약정사항

당기말과 전기말 현재 상각되었지만 회수활동이 계속되고 있는 대출채권의 계약상미회수 금액은 각각 382,070백만원과 423,051백만원입니다.

41. 특수관계자 거래

(1) 당기말 현재 지배·종속관계에 있는 회사의 내역은 다음과 같습니다.

회사명	관 계
신한금융지주회사	지배기업
현대 유퍼스트 사모특별자산투자신탁 2호	연결대상 종속기업
케이티브이에프-신한 기술사업화 제 1호	연결대상 종속기업
시너지-신한 메자닌 신기술사업투자조합 제2호	연결대상 종속기업
이앤신한그로스펀드1호	연결대상 종속기업
품에채무조정채권전문투자형사모투자신탁제6호(*)	연결대상 종속기업
신한-케이클라비스 퍼스트무버 제1호(*)	연결대상 종속기업
에스더블유 아이디 신기술조합(*)	연결대상 종속기업
신한-CCVC 스타트업 세컨더리 펀드(*)	연결대상 종속기업
퓨처플레이-신한테크이노베이션제2호(*)	연결대상 종속기업
라이언Gold 부동산투자리츠 일반사모투자신탁 제1호(*)	연결대상 종속기업

(\*) 당기 중 신규로 종속기업에 포함되었습니다.

(2) 특수관계자 채권·채무

당기말과 전기말 현재 특수관계자 간의 중요한 채권·채무의 내역은 다음과 같습니다.

(단위: 백만원)				
특수관계구분	회사명	계정과목	제 31(당) 기	제 30(전) 기
지배기업	신한금융지주	차입금	817,100	430,000
		미지급비용	5,223	3,615
		미지급배당금	1,582	686
		당기법인세부채	63,472	41,408
동일지배기업	신한은행	현금및상각후원가측정예치금	1,892	1,997
		임차보증금	13,154	13,550
		사용권자산	1,118	1,064
		총당부채	252	226
		리스부채	407	446
	신한카드	미지급금	377	254
	신한DS	무형자산	811	1,072
		미지급금	162	-
	신한금융투자	현금및상각후원가측정예치금	349	200,427
		미수금	1,110	-
		임차보증금	4,094	2,749
		사용권자산	199	149
		대출채권	56,722	31,000
		대손충당금	(146)	(180)
		총당부채	56	26
	아시아신탁	기타	9	131
원신한 커넥트 신기술투자조합 제1호	선수수익	750	-	

(3) 특수관계자 수익·비용

당기와 전기 중 특수관계자 간의 중요한 거래내역은 다음과 같습니다.

(단위 : 백만원)				
특수관계구분	회사명	계정과목	제 31(당) 기	제 30(전) 기
지배기업	신한금융지주	이자비용	12,014	12,469
		수수료비용	1,207	1,206
		차입금상환손실	-	6,946
		일반관리비	-	1
		기타영업비용	12,400	-
동일지배기업	신한은행	이자수익	128	219
		이자비용	12	2
		수수료비용	24	-
		일반관리비	725	99
		신용손실총당금환입	-	(3)
		기타영업비용	16	4
	신한금융투자	이자수익	2,628	193
		수수료수익	33	195
		수수료비용	24	-
		일반관리비	252	17
		신용손실총당금전입	147	16
		기타영업비용	10	-
	신한신용정보	수수료비용	9	23
	신한DS	기타영업비용	152	-
		일반관리비	3,726	2,919
	아시아신탁	이자수익	(189)	(14)
	피에스에이-신한투자조합1호	수수료수익	64	84
	원신한퓨처스 신기술투자조합 제1호	수수료수익	144	144
	원신한 커넥트 신기술투자조합 제1호	수수료수익	2,250	-
	케이에스티-신한 실험실창업 제1호 투자조합	수수료수익	100	100
	원신한퓨처스 신기술투자조합 제2호	수수료수익	133	135
	키움마일스톤 US 전문투자형사모부동산투자신탁제16-A	배당금수익	-	218
	신한BNPP스페인폐기물사업전문투자형사모신탁제1호	배당금수익	477	1,085
	신한AIM재간접전문투자형사모투자신탁제3-A호	배당금수익	703	193
	IBK개인채무조정전문투자형사모특별자산투자신탁13호	배당금수익	80	-
	IBK개인채무조정전문투자형사모특별자산투자신탁12호	배당금수익	153	-
	교보약사체코프라하부동산전문투자형사모신탁1호	배당금수익	378	380
	미래에셋랩스글로벌인프라사모특별자산투자신탁2호	배당금수익	941	35
	신한AIM부동산전문투자형사모투자신탁제22-A호	배당금수익	161	-
	신한AIM인수금융전문투자형사모투자신탁제1호	배당금수익	16	-
	신한BNPP WTE 사모특별자산 투자신탁 제1호	배당금수익	269	118
	신한BNPP글로벌 부동산투자신탁 제9호	배당금수익	274	245
	신한BNPP미래에너지전문투자형사모특별자산신탁 제1호	배당금수익	243	125
신한부동산론리반사모부동산투자신탁제1호	배당금수익	102	66	
신한BNPP글로벌전문투자형사모부동산투자신탁 제6호	배당금수익	179	326	
관계기업	에스엠 신기술사업투자조합 제1호(*1)	수수료수익	187	-



에스엠 신기술사업투자조합 제1호(*1)	배당수익	571	-
KDBC마이더스동아스노우볼투자조합2호	배당수익	340	260
케이클라비스 마이스터 신기술조합 제1호(*2)	배당수익	-	37
케이클라비스 마이스터 신기술조합 제1호(*2)	배당수익	-	6,821
신한-알바트로스 기술투자펀드	수수료수익	129	54
신한-마이더스동아세컨더리투자조합	수수료수익	115	63
신한-케이투 글로벌 소재 투자조합(*1)	배당수익	192	19
신한-수인베스트먼트 청년창업투자조합	수수료수익	1,028	206
신한-수인베스트먼트 청년창업투자조합	배당수익	2,388	-
시너지-신한 메자닌 신기술투자조합(*2)	수수료수익	-	50
시너지-신한 메자닌 신기술투자조합(*2)	배당수익	-	898
신한 반도체 신기술투자조합 제1호(*2)	배당수익	-	54
신한-얼머스 투자조합 1호(*2)	수수료수익	-	39
신한-얼머스 투자조합 1호(*2)	배당수익	-	289
신한피에스 신기술사업투자조합 제1호	수수료수익	20	20
신한-엔베스터 유동화전문펀드	수수료수익	271	361
이베스트-에스엠시노 신기술조합 제5호(*2)	배당수익	-	614
프렌드 신기술사업투자조합 6호(*2)	배당수익	-	1,168
케이클라비스 마이스터 신기술조합 제1호(*1)	배당수익	149	25
케이클라비스 마이스터 신기술조합 제1호(*1)	배당수익	120	-
신한-라이노스 1호 신기술사업투자조합	수수료수익	47	64
신한-라이노스 1호 신기술사업투자조합	배당수익	140	217
피씨씨소프트웨어신기술제2호투자조합(*2)	배당수익	-	328
원신한 글로벌 신기술투자조합 제1호	수수료수익	64	151
키움-신한 이노베이션 제1호 투자조합	수수료수익	240	240
에스티캐피탈 신기술조합 제1호(*1)	배당수익	416	-
메리츠비하이신기술투자조합(*2)	배당수익	-	783
열림-신한 포트폴리오 투자조합 제1호	수수료수익	59	59
열림-신한 포트폴리오 투자조합 제1호	배당수익	240	72
케이프 제삼호 IT투자조합	배당수익	580	580
퓨처플레이-신한 테크이노베이션 제1호	수수료수익	241	218
퓨처플레이-신한 테크이노베이션 제1호	배당수익	-	1
유아이벤처투자조합 7호(*1)	배당수익	269	-
스파크랩-신한 오피튜니티 제 1호	수수료수익	202	174
스파크랩-신한 오피튜니티 제 1호	배당수익	-	1
코리아오메가-신한 초기기업성장지원 투자조합 제1호	수수료수익	180	131
뉴그린신한메자닌신기술투자조합(*1)	배당수익	1,622	-
뉴그린신한메자닌신기술투자조합(*1)	수수료수익	334	42
카카오-신한 제1호 트나이트 투자조합	수수료수익	386	165
디에스게임체인저아이티사모투자 합자회사	배당수익	18	-
아이엠엠스페셜시츠헤이션1의2호사모투자합자회사	배당수익	160	-
프렌드-에이치비에이 신기술사업투자조합 1호(*1)	배당수익	396	-
시너지 그린뉴딜 제1호 신기술사업투자조합	배당수익	33	-
에스더블유케이-신한 신기술사업투자조합 제1호	수수료수익	41	-
얼머스 신한 소부장 혁신기업 투자조합	수수료수익	63	-
큐리어스피날레 기업재무안정 사모투자 합자회사	배당수익	123	-
키움-신한 이노베이션 제2호 투자조합	수수료수익	115	-

	레버런트-신한비스타신기술투자조합	수수료수익	90	-
	에트리홀딩스-신한유니콘투자조합제1호	수수료수익	32	-
	신한타임메자닌블라인드신기술투자조합	수수료수익	300	-
	KTB캐피던스사모부동산투자신탁제65호	배당수익	-	763
	메리츠 AI-SingA330-A전문투자형사모특별자산투자신탁	배당수익	-	43
	메리츠 AI-SingA330-B전문투자형사모특별자산투자신탁	배당수익	-	141
	보고 Debt Strategy 전문투자형사모부동산투자신탁4호	배당수익	268	445
	KTB항공기전문투자형사모투자신탁 제16호	배당수익	240	369
	신한AIM재간접전문투자형사모투자신탁1-A호	배당수익	704	908
	브레인SK전문투자형사모투자신탁 21호(*2)	배당수익	-	196
	이지스글로벌개인신용회복채권투자신탁150-1호	배당수익	1,065	600
	오라이언 Pre-IPO 전문투자형 사모투자신탁 제20호(*1)	배당수익	9	25
	오라이언메자닌전문투자형사모투자신탁 제6호(*2)	배당수익	-	61
	삼천리미드스트림전문투자형사모투자신탁제5-4호	배당수익	-	381
	수성메자닌프로젝트P1전문투자형사모투자신탁(*1)	배당수익	77	338
	퍼시픽전문투자형사모증권투자신탁제20호(*1)	배당수익	140	213
	마이다스글로벌DEBT전문투자형사모부동산신탁제6호	배당수익	1,886	1,257
	리치먼드전문투자형사모부동산투자신탁82호(*1)	배당수익	4,412	855
	NH-Amundi글로벌인프라전문사모특별신탁14호	배당수익	1,050	1,140
	퍼시픽전문투자형사모부동산신탁제30호(*2)	배당수익	-	1,055
	자비스메모리얼전문투자형사모투자신탁제1호	배당수익	699	763
	마스틴전문투자형사모부동산투자신탁제68호(*1)	배당수익	332	460
	베스타스 전문투자형사모부동산투자신탁37호	배당수익	945	523
	보고Realty Partners 전문투자형사모신탁5호	배당수익	680	567
	이지스사모부동산투자신탁 33호	배당수익	714	355
	파인밸류 PreIPO 6호 전문투자형사모증권투자신탁(*1)	배당수익	300	-
	WWG 글로벌 전문투자형 사모부동산투자신탁4호	배당수익	733	540
	코람코다움전문투자형사모투자신탁제12호(*1)	배당수익	256	570
	퍼시픽전문투자형사모부동산투자신탁제40호	배당수익	747	227
	한강내포그린에너지전문투자형사모특별자산투자신탁 (*2)	배당수익	-	234
	에이치원태양광브릿지전문사모투자신탁1호(*1)	배당수익	62	82
	마스틴부동산론전문투자형사모부동산투자신탁제2호	배당수익	254	-
	LB스코틀랜드전문투자형사모부동산투자신탁29호	배당수익	571	-
	제이알 전문투자형 사모부동산투자신탁 제16호	배당수익	821	215
	카임전문투자형 사모부동산투자신탁 20호	배당수익	350	-
	TI퍼스트프로퍼티전문투자형사모투자신탁제1호	배당수익	121	-
	엠폴러스 전문투자형 사모부동산투자신탁 25호	배당수익	115	-
	현대고양북삼송주택리츠전문투자형신탁12호(*1)	배당수익	383	-
	JB고양북삼송주택리츠전문투자형신탁25호(*1)	배당수익	383	-
	수성메자닌프로젝트M1전문투자형사모투자신탁(*1)	배당수익	348	-
중속기업	케이티비에프-신한 기술사업화 제1호	수수료수익	9	18
	현대유퍼스트 사모특별자산투자신탁 2	배당수익	246	246
	마스틴전문투자형사모부동산투자신탁 제36호(*3)	배당수익	115	212
	품에 채무조정채권 전문투자형 사모투자신탁 제1호(*3)	배당수익	266	1,345
	품에채무조정채권전문투자형사모투자신탁 제2호(*3)	배당수익	60	871
	이앤신한그로스펀드1호	수수료수익	48	3

	폼에채무조정채권전문투자형사모투자전문신탁제6호	배당수익	529	-
	파인밸류PostIPO플러스전문투자형사모증권투자신탁(*4)	배당수익	-	130
	시너지-신한 메자닌 신기술사업투자조합 제2호	수수료수익	105	-
	신한-CCVC 스타트업 세컨더리 펀드	수수료수익	121	-
	퓨처플레이-신한 테크이노베이션 제2호	수수료수익	37	-

- (\*1) 당기 중 청산으로 관계기업에서 제외되었습니다.
- (\*2) 전기 중 청산으로 관계기업에서 제외되었습니다.
- (\*3) 당기 중 청산으로 종속기업에서 제외되었습니다.
- (\*4) 전기 중 청산으로 종속기업에서 제외되었습니다.

#### (4) 특수관계자 자금거래 내역

당기와 전기 중 특수관계자와의 자금거래 내역은 다음과 같습니다.

<제 31(당) 기 >

(단위: 백만원)						
특수관계구분	회사명	자금대여거래		자금차입거래		자본거래
		대여	회수	차입	상환	신종자본증권발행
지배기업	신한금융지주	-	-	374,700	-	149,966
동일지배기업	신한금융투자	32,175	6,000	-	-	-
합 계		32,175	6,000	374,700	-	149,966

<제 30(전) 기 >

(단위: 백만원)						
특수관계구분	회사명	자금대여거래		자금차입거래		자본거래
		대여	회수	차입	상환	신종자본증권발행
지배기업	신한금융지주	-	-	360,000	460,000	99,883
동일지배기업	신한은행	998	1,998	-	-	-
	신한금융투자	31,000	-	-	-	-
합 계		31,998	1,998	360,000	460,000	99,883

#### (5) 주요 경영진에 대한 보상이나 급여

당사는 기업활동의 계획·운영·통제에 대하여 중요한 권한과 책임을 가진 등기임원비등기 임원, 내부감사 책임자 및 각 사업부문장 등을 주요경영진으로 판단하였으며, 당기와 전기 중 주요 경영진에 대한 보상 내역은 다음과 같습니다.

(단위: 백만원)		
계정과목	제 31(당) 기	제 30(전) 기
급여와 상여	3,546	2,974
퇴직급여	102	94
주식기준보상	1,361	767
합 계	5,009	3,835

(6) 당기말과 전기말 현재 특수관계자 간의 중요 지급보증 내역은 없습니다.

(7) 당기말과 전기말 현재 특수관계자에 대한 담보제공 내역은 없습니다.

(8) 특수관계자의 채권 매매

당기 및 전기 중 신한금융투자를 통하여 채권을 매매한 내역은 다음과 같습니다.

(단위: 백만원)					
특수관계구분	회사명	제 31(당) 기		제 30(전) 기	
		매도	매수	매도	매수
동일지배기업	신한금융투자	20,000	31,000	631	9,000

(9) 특수관계자에게 제공한 미사용약정

당기말 및 전기말 현재 당사가 특수관계자에게 제공한 미사용약정은 다음과 같습니다.

(단위: 백만원)				
특수관계구분	회사명	거래구분	제 31(당) 기	제 30(전) 기
종속기업	신한-케이클라비스 퍼스트무버 제1호	출자약정	1,400	-
	퓨처플레이-신한 테크이노베이션 제2호	출자약정	6,000	-
	마스틴전문투자형사모부동산투자신탁 제36호	출자약정	-	300
	시너지-신한 메자닌 신기술사업투자조합 제2호	출자약정	-	8,000
	이앤신한그로스펀드1호	출자약정	-	1,500
소계			7,400	9,800
관계기업	KB Oaktree 일반사모특별자산투자신탁 제3호	출자약정	9,359	-
	KIAMCO 베트남 태양광 사모특별자산투자신탁	출자약정	-	1,850
	KTB항공기전문투자형사모투자신탁 제16호	출자약정	89	89
	LB스코틀랜드전문투자형사모부동산투자신탁29호	출자약정	265	265
	NH-Amundi글로벌인프라전문사모특별신탁14호	출자약정	1,153	1,153
	레버런트-신한비스타신기술투자조합	출자약정	315	-
	마스틴부동산전문투자형사모부동산투자신탁제2호	출자약정	2,677	4,360
	마이더스글로벌DEBT전문투자형사모부동산신탁제6호	출자약정	739	1,310
	메디치2021의3사모투자 합자회사	출자약정	248	-
	메리츠 AI-SingA330-A전문투자형사모특별자산투자신탁	출자약정	312	312
	메리츠 AI-SingA330-B전문투자형사모특별자산투자신탁	출자약정	10	10
	메이폴모빌리티사모투자 합자회사	출자약정	726	-
	베스타스 전문투자형사모부동산투자신탁37호	출자약정	172	172
	보고Realty Partners 전문투자형사모신탁5호	출자약정	389	389
	스톤브릿지신한유니콘세컨더리 투자조합	출자약정	8,320	-
	신한AIM재간접전문투자형사모투자신탁1-A호	출자약정	1,828	1,025
	신한-엔베스터 유동화전문펀드	출자약정	1,000	3,000
	에이치원태양광브릿지전문사모투자신탁1호	출자약정	-	7,907
	씨엘바이아웃제1호사모투자 합자회사	출자약정	1,125	-

	에트리홀딩스-신한유니콘투자조합제1호	출자약정	4,000	-
	엠펙플러스 전문투자형 사모부동산투자신탁 25호	출자약정	1,875	-
	제이알 전문투자형 사모부동산투자신탁 제16호	출자약정	406	406
	카카오-신한 제1호 트나이트 투자조합	출자약정	-	9,000
	캠스톤전문투자형사모부동산투자신탁26호	출자약정	1	-
	코리아오메가-신한 초기기업성장지원 투자조합 제1호	출자약정	2,000	4,000
	키움-신한 이노베이션 제2호 투자조합	출자약정	12,000	-
	퓨처플레이-신한 테크이노베이션 제1호	출자약정	2,438	5,463
	한국투자스마트리얼에셋전문투자형사모투자신탁3호	출자약정	5,827	-
	소 계		57,274	40,711
동일지배기업	교보약사체코프라하부동산전문투자형사모신탁1호	출자약정	1	1
	미래에셋엡스글로벌인프라사모특별자산투자신탁2호	출자약정	721	731
	신한 창업벤처 전문투자형 사모 투자신탁 제4호	출자약정	14,000	-
	신한AIM부동산전문투자형사모투자신탁제22-A호	출자약정	30,132	-
	신한AIM사회적기업전문투자형사모투자신탁제1호	출자약정	85	300
	신한AIM사회적기업전문투자형사모투자신탁제2호	출자약정	121	322
	신한AIM인수금융전문투자형사모투자신탁제1호	출자약정	5,930	9,120
	신한AIM재간접전문투자형사모투자신탁제3-A호	출자약정	2,022	7,716
	신한BNPP WTE 사모특별자산 투자신탁 제1호	출자약정	5,155	7,108
	신한BNPP글로벌 부동산투자신탁 제9호	출자약정	63	63
	신한BNPP글로벌전문투자형사모부동산투자신탁 제6호	출자약정	-	1,303
	신한부동산론일반사모부동산투자신탁제1호	출자약정	779	1,923
	신한창업벤처알파일반사모혼합자산투자신탁제2호	출자약정	1,575	-
	신한창업벤처알파투자형사모혼합자산투자신탁제1호	출자약정	450	1,575
	신한창업벤처전문투자형사모투자신탁제1호	출자약정	903	3,003
	신한창업벤처전문투자형사모투자신탁제2호	출자약정	3,000	9,000
	신한창업벤처전문투자형사모투자신탁제3호	출자약정	7,500	21,000
	신한 헬스케어 신기술투자조합 제5호	출자약정	-	1,000
	원신한 커넥트 신기술투자조합 제1호	출자약정	6,000	-
	원신한퓨처스 신기술투자조합 제2호	출자약정	-	800
	케이에스티-신한 실험실창업 제1호 투자조합	출자약정	1,250	2,500
	키움마일스톤US 전문투자형사모부동산투자신탁제16-A	출자약정	793	793
	키움마일스톤US사모부동산투자신탁 제16-C호	출자약정	623	815
트러스트글로벌인프라전문투자형사모투자신탁 3호	출자약정	423	389	
하이브리드세운 주식회사 등	대출약정	12,825	-	
	소 계		94,351	69,462
	합 계		159,025	119,973

(10) 당분기말 현재 특수관계자인 신한카드에서 제공받은 신용카드 사용한도약정금액은 2,590백만원 입니다.

(11) 당분기말 현재 특수관계자인 신한은행에게 제공받은 당좌차월 약정금액은 40,000백만원 입니다.

(12) 동일지배하 특수관계자인 신한DS와의 거래로 양도한 유/무형자산의 장부금액은 705백만원이며 양도거래의 대가로 553백만원을 수취하였습니다. 동 거래로 인식한 처분손실은 152백만원입니다.

#### 42. 국내외 경제상황변화로 인한 불확실성

COVID-19의 급속한 확산은 세계 경제에 부정적인 영향을 미쳤으며, 이는 특정 포트폴리오의 기대신용손실 및 자산의 잠재적 손상을 증가시켜 회사의 수익창출 능력에 부정적인 영향을 줄 수 있습니다.

그러나, 대한민국 정부는 이러한 부정적 영향을 완화하기 위해 대출채권 만기연장 등전례없는 지원조치를 시행하고 있습니다. 이러한 정책지원은 자동적으로 유의적인 신용위험이 증가한다고 간주되지 않습니다.

COVID-19로 당사에 부정적 영향을 미치는 기업 및 소매에 대한 위험노출액은 다음과 같습니다.

(단위: 백만원)						
구분	기타금융업	숙박업	유통및서비스업	제조업	항공여객운송	총합계
당기손익-공정가치측정대출채권	-	-	-	257	-	257
당기손익-공정가치측정유가증권	17,120	12,691	9,942	354	-	40,107
기타포괄손익-공정가치측정유가증권	1,483	-	-	1,516	-	2,999
상각후원가측정대출채권	165,064	29,466	127,310	80,408	19,176	421,424
관계기업투자주식	18,065	12,807	-	-	-	30,872
난외	14,196	1,416	12,195	200	-	28,007
총합계	215,928	56,380	149,447	82,735	19,176	523,666

## 6. 배당에 관한 사항

### 가. 배당에 관한 회사의 규정

당사는 정관 제46조(이익금의 처분)에서 배당에 관하여 다음과 같이 규정하고 있습니다.

제46조 【이익금의 처분】 이 회사의 매 사업년도의 이익금은 전년도에 이월된 미처분이익과 함께 다음과 같이 처분한다.
1. 이익준비금
2. 자본준비금
3. 임의적립금
4. 배당금
5. 차기이월이익잉여금

### 나. 주요배당지표

구분	주식의 종류	당기	전기	전전기
		제31기	제30기	제29기
주당액면가액(원)		5,000	5,000	5,000
(연결)당기순이익(백만원)		274,855	160,583	126,050
(별도)당기순이익(백만원)		272,056	148,892	124,411
(연결)주당순이익(원)		5,533	4,422	3,819

현금배당금총액(백만원)		41,210	24,059	18,899
주식배당금총액(백만원)		-	-	-
(연결)현금배당성향(%)		15.0	15.0	15.0
현금배당수익률(%)	보통주	-	-	-
	우선주	-	-	-
주식배당수익률(%)	보통주	-	-	-
	우선주	-	-	-
주당 현금배당금(원)	보통주	662	746	586
	우선주	-	-	-
주당 주식배당(주)	보통주	-	-	-
	우선주	-	-	-

과거 배당 이력

(단위: 회, %)

연속 배당횟수		평균 배당수익률	
분기(중간)배당	결산배당	최근 3년간	최근 5년간
-	12	-	-

## 7. 증권의 발행을 통한 자금조달에 관한 사항

### 7-1. 증권의 발행을 통한 자금조달 실적

[지분증권의 발행 등과 관련된 사항]

증자(감자)현황

(기준일 : 2021년 12월 31일 )

(단위 : 원, 주)

주식발행 (감소)일자	발행(감소) 형태	발행(감소)한 주식의 내용				
		종류	수량	주당 액면가액	주당발행 (감소)가액	비고
2021.06.30	유상증자(주주배정)	보통주	30,000,000	5,000	5,000	증자비율 93%

[채무증권의 발행 등과 관련된 사항]

#### 1. 채무증권 발행실적

(기준일 : 2021년 12월 31일 )

(단위 : 백만원, %)

발행회사	증권종류	발행방법	발행일자	권면(전자등록)총액	이자율	평가등급 (평가기관)	만기일	상환 여부	주관회사
신한캐피탈	기업어음증권	사모	2021.01.15	10,000	0.940%	A1(한신평,한기평,NICE)	2021.07.13	상환	유진투자증권
신한캐피탈	기업어음증권	사모	2021.01.15	20,000	0.940%	A1(한신평,한기평,NICE)	2021.07.15	상환	유진투자증권
신한캐피탈	기업어음증권	사모	2021.01.15	20,000	0.940%	A1(한신평,한기평,NICE)	2021.08.17	상환	유진투자증권
신한캐피탈	기업어음증권	사모	2021.01.15	10,000	0.940%	A1(한신평,한기평,NICE)	2021.08.20	상환	유진투자증권



신한캐피탈	회사채(지속가능채권)	공모	2021.01.19	120,000	1.311%	AA-(한신평,한기평 ,NICE)	2024.01.19	미상환	엔에이치투자증권(주)
신한캐피탈	회사채(지속가능채권)	공모	2021.01.19	80,000	1.460%	AA-(한신평,한기평 ,NICE)	2025.01.17	미상환	엔에이치투자증권(주)
신한캐피탈	회사채	공모	2021.01.27	100,000	1.319%	AA-(한신평,한기평 ,NICE)	2024.01.26	미상환	케이비증권(주)
신한캐피탈	회사채	공모	2021.01.27	20,000	1.480%	AA-(한신평,한기평 ,NICE)	2025.01.24	미상환	케이비증권(주)
신한캐피탈	회사채	공모	2021.01.27	80,000	1.480%	AA-(한신평,한기평 ,NICE)	2025.01.27	미상환	케이비증권(주)
신한캐피탈	회사채	공모	2021.02.09	40,000	1.151%	AA-(한신평,한기평 ,NICE)	2023.03.09	미상환	케이비증권(주)
신한캐피탈	회사채	공모	2021.02.09	50,000	1.256%	AA-(한신평,한기평 ,NICE)	2023.09.08	미상환	케이비증권(주)
신한캐피탈	회사채	공모	2021.02.09	60,000	1.335%	AA-(한신평,한기평 ,NICE)	2024.02.08	미상환	케이비증권(주)
신한캐피탈	회사채	공모	2021.02.09	100,000	1.632%	AA-(한신평,한기평 ,NICE)	2026.02.09	미상환	케이비증권(주)
신한캐피탈	기업어음증권	사모	2021.02.22	20,000	0.840%	A1(한신평,한기평,NICE)	2021.10.14	상환	키움증권(주)
신한캐피탈	기업어음증권	사모	2021.02.22	20,000	0.840%	A1(한신평,한기평,NICE)	2021.11.18	상환	키움증권(주)
신한캐피탈	회사채	공모	2021.02.24	30,000	1.379%	AA-(한신평,한기평 ,NICE)	2024.02.23	미상환	엔에이치투자증권(주)
신한캐피탈	회사채	공모	2021.02.24	30,000	1.575%	AA-(한신평,한기평 ,NICE)	2025.08.22	미상환	엔에이치투자증권(주)
신한캐피탈	회사채	공모	2021.03.08	60,000	1.138%	AA-(한신평,한기평 ,NICE)	2023.03.08	미상환	엔에이치투자증권(주)
신한캐피탈	회사채	공모	2021.03.08	110,000	1.398%	AA-(한신평,한기평 ,NICE)	2024.03.08	미상환	엔에이치투자증권(주)
신한캐피탈	기업어음증권	사모	2021.03.11	30,000	0.910%	A1(한신평,한기평,NICE)	2021.09.15	상환	유진투자증권(주)
신한캐피탈	기업어음증권	사모	2021.03.11	20,000	0.910%	A1(한신평,한기평,NICE)	2021.09.17	상환	케이티비투자증권(주)
신한캐피탈	기업어음증권	사모	2021.03.15	10,000	0.960%	A1(한신평,한기평,NICE)	2021.12.16	상환	부국증권주식회사
신한캐피탈	기업어음증권	사모	2021.03.17	15,000	0.960%	A1(한신평,한기평,NICE)	2021.12.17	상환	유진투자증권(주)
신한캐피탈	기업어음증권	사모	2021.03.19	10,000	0.960%	A1(한신평,한기평,NICE)	2021.12.10	상환	케이티비투자증권(주)
신한캐피탈	기업어음증권	사모	2021.03.19	10,000	0.960%	A1(한신평,한기평,NICE)	2021.12.22	상환	케이티비투자증권(주)
신한캐피탈	회사채	공모	2021.03.25	50,000	1.073%	AA-(한신평,한기평 ,NICE)	2022.05.25	미상환	케이비증권(주)
신한캐피탈	회사채	공모	2021.03.25	50,000	1.464%	AA-(한신평,한기평 ,NICE)	2023.09.25	미상환	케이비증권(주)
신한캐피탈	회사채	공모	2021.03.25	100,000	1.595%	AA-(한신평,한기평 ,NICE)	2024.03.25	미상환	케이비증권(주)
신한캐피탈	회사채(지속가능채권)	공모	2021.04.08	80,000	1.729%	AA-(한신평,한기평 ,NICE)	2025.04.08	미상환	엔에이치투자증권(주)
신한캐피탈	회사채(지속가능채권)	공모	2021.04.08	160,000	1.548%	AA-(한신평,한기평 ,NICE)	2024.04.08	미상환	엔에이치투자증권(주)
신한캐피탈	회사채(지속가능채권)	공모	2021.04.08	80,000	1.406%	AA-(한신평,한기평 ,NICE)	2023.11.08	미상환	엔에이치투자증권(주)
신한캐피탈	회사채(지속가능채권)	공모	2021.04.08	30,000	1.954%	AA-(한신평,한기평 ,NICE)	2026.04.08	미상환	엔에이치투자증권(주)
신한캐피탈	회사채	공모	2021.04.27	40,000	1.452%	AA-(한신평,한기평 ,NICE)	2024.04.26	미상환	한국투자증권(주)

신한캐피탈	회사채	공모	2021.04.27	60,000	1.563%	AA-(한신평,한기평, ,NICE)	2024.10.25	미상환	한국투자증권(주)
신한캐피탈	회사채	공모	2021.05.28	60,000	1.274%	AA-(한신평,한기평, ,NICE)	2023.05.26	미상환	케이비증권(주)
신한캐피탈	회사채	공모	2021.05.28	40,000	1.427%	AA-(한신평,한기평, ,NICE)	2023.11.28	미상환	케이비증권(주)
신한캐피탈	회사채	공모	2021.06.16	20,000	2.417%	AA-(한신평,한기평, ,NICE)	2028.06.16	미상환	한국투자증권(주)
신한캐피탈	회사채	공모	2021.06.16	30,000	1.382%	AA-(한신평,한기평, ,NICE)	2022.11.16	미상환	한국투자증권(주)
신한캐피탈	회사채	공모	2021.06.16	20,000	1.499%	AA-(한신평,한기평, ,NICE)	2023.04.14	미상환	한국투자증권(주)
신한캐피탈	회사채	공모	2021.06.25	20,000	1.700%	AA-(한신평,한기평, ,NICE)	2024.02.23	미상환	케이비증권(주)
신한캐피탈	회사채	공모	2021.06.25	80,000	1.684%	AA-(한신평,한기평, ,NICE)	2023.12.22	미상환	케이비증권(주)
신한캐피탈	회사채	공모	2021.06.25	20,000	1.552%	AA-(한신평,한기평, ,NICE)	2023.06.23	미상환	케이비증권(주)
신한캐피탈	회사채	공모	2021.06.25	20,000	1.722%	AA-(한신평,한기평, ,NICE)	2024.06.25	미상환	케이비증권(주)
신한캐피탈	회사채	공모	2021.07.13	100,000	1.760%	AA-(한신평,한기평, ,NICE)	2024.07.12	미상환	엔에이치투자증권(주)
신한캐피탈	회사채	공모	2021.07.13	20,000	1.846%	AA-(한신평,한기평, ,NICE)	2025.07.11	미상환	엔에이치투자증권(주)
신한캐피탈	기업어음증권	사모	2021.07.23	20,000	0.790%	A1(한신평,한기평,NICE)	2021.08.23	상환	동부증권(주)
신한캐피탈	신종자본증권	사모	2021.07.28	150,000	3.380%	U-A(한신평,한기평, ,NICE)	2051.07.28	미상환	한양증권(주)
신한캐피탈	회사채	공모	2021.08.12	60,000	1.809%	AA-(한신평,한기평, ,NICE)	2024.02.08	미상환	케이비증권(주)
신한캐피탈	회사채	공모	2021.08.12	20,000	1.871%	AA-(한신평,한기평, ,NICE)	2024.08.12	미상환	케이비증권(주)
신한캐피탈	회사채	공모	2021.08.12	10,000	1.809%	AA-(한신평,한기평, ,NICE)	2024.02.07	미상환	케이비증권(주)
신한캐피탈	회사채	공모	2021.08.12	30,000	1.755%	AA-(한신평,한기평, ,NICE)	2023.12.12	미상환	케이비증권(주)
신한캐피탈	회사채	공모	2021.08.12	30,000	1.729%	AA-(한신평,한기평, ,NICE)	2023.11.10	미상환	케이비증권(주)
신한캐피탈	회사채	공모	2021.08.12	20,000	1.649%	AA-(한신평,한기평, ,NICE)	2023.08.11	미상환	케이비증권(주)
신한캐피탈	기업어음증권	사모	2021.08.18	30,000	1.270%	A1(한신평,한기평,NICE)	2022.01.11	미상환	유진투자증권(주)
신한캐피탈	기업어음증권	사모	2021.08.18	30,000	1.310%	A1(한신평,한기평,NICE)	2022.03.24	미상환	동부증권(주)
신한캐피탈	회사채	공모	2021.08.30	170,000	1.830%	AA-(한신평,한기평, ,NICE)	2024.05.30	미상환	한양증권(주)
신한캐피탈	회사채	공모	2021.08.30	50,000	1.857%	AA-(한신평,한기평, ,NICE)	2024.08.30	미상환	한양증권(주)
신한캐피탈	회사채	공모	2021.08.30	30,000	2.063%	AA-(한신평,한기평, ,NICE)	2026.08.28	미상환	한양증권(주)
신한캐피탈	회사채	공모	2021.09.07	20,000	1.876%	AA-(한신평,한기평, ,NICE)	2024.06.07	미상환	케이비증권(주)

신한캐피탈	회사채	공모	2021.09.07	40,000	1.906%	AA-(한신평,한기평, ,NICE)	2024.12.06	미상환	케이비증권(주)
신한캐피탈	기업어음증권	공모	2021.09.13	60,000	1.885%	A1(한신평,한기평,NICE)	2024.06.07	미상환	키움증권(주)
신한캐피탈	기업어음증권	공모	2021.09.13	60,000	1.894%	A1(한신평,한기평,NICE)	2024.09.13	미상환	키움증권(주)
신한캐피탈	기업어음증권	공모	2021.09.13	30,000	1.961%	A1(한신평,한기평,NICE)	2026.03.13	미상환	키움증권(주)
신한캐피탈	기업어음증권	공모	2021.09.13	30,000	2.019%	A1(한신평,한기평,NICE)	2026.09.11	미상환	키움증권(주)
신한캐피탈	기업어음증권	공모	2021.09.13	80,000	1.894%	A1(한신평,한기평,NICE)	2024.09.09	미상환	키움증권(주)
신한캐피탈	기업어음증권	공모	2021.09.13	60,000	1.885%	A1(한신평,한기평,NICE)	2024.06.13	미상환	키움증권(주)
신한캐피탈	기업어음증권	공모	2021.09.13	30,000	1.961%	A1(한신평,한기평,NICE)	2026.03.09	미상환	키움증권(주)
신한캐피탈	회사채	공모	2021.10.07	30,000	2.171%	AA-(한신평,한기평, ,NICE)	2024.10.04	미상환	한국투자증권(주)
신한캐피탈	회사채	공모	2021.10.07	60,000	2.171%	AA-(한신평,한기평, ,NICE)	2024.10.07	미상환	한국투자증권(주)
신한캐피탈	기업어음증권	공모	2021.10.19	80,000	2.333%	A1(한신평,한기평,NICE)	2026.10.15	미상환	동부증권(주)
신한캐피탈	기업어음증권	공모	2021.10.19	120,000	2.333%	A1(한신평,한기평,NICE)	2026.10.19	미상환	동부증권(주)
신한캐피탈	회사채	공모	2021.11.19	50,000	2.573%	AA-(한신평,한기평, ,NICE)	2024.11.18	미상환	동부증권(주)
신한캐피탈	회사채	공모	2021.11.19	60,000	2.573%	AA-(한신평,한기평, ,NICE)	2024.11.19	미상환	동부증권(주)
신한캐피탈	회사채	공모	2021.11.19	60,000	2.654%	AA-(한신평,한기평, ,NICE)	2026.11.19	미상환	동부증권(주)
신한캐피탈	회사채	공모	2021.11.29	50,000	2.435%	AA-(한신평,한기평, ,NICE)	2023.11.29	미상환	한화투자증권
신한캐피탈	회사채	공모	2021.11.29	20,000	2.530%	AA-(한신평,한기평, ,NICE)	2024.07.29	미상환	한화투자증권
신한캐피탈	회사채	공모	2021.11.29	20,000	2.550%	AA-(한신평,한기평, ,NICE)	2024.11.29	미상환	한화투자증권
신한캐피탈	회사채	공모	2021.12.29	40,000	2.396%	AA-(한신평,한기평, ,NICE)	2024.06.28	미상환	이베스트투자증권(주)
합 계	-	-	-	3,805,000	-	-	-	-	-

## 2. 채무증권 미상환잔액

### <기업어음증권 미상환 잔액>

(기준일 : 2021년 12월 31일 )

(단위 : 백만원)

잔여만기	10일 이하	10일초과 30일이하	30일초과 90일이하	90일초과 180일이하	180일초과 1년이하	1년초과 2년이하	2년초과 3년이하	3년 초과	합 계
미상환 잔액	공모	-	-	-	-	-	260,000	290,000	550,000
	사모	-	30,000	30,000	-	-	-	-	60,000
	합계	-	30,000	30,000	-	-	260,000	290,000	610,000

### <단기사채 미상환 잔액>

(기준일 : 2021년 12월 31일 )

(단위 : 백만원)

잔여만기	10일 이하	10일초과 30일이하	30일초과 90일이하	90일초과 180일이하	180일초과 1년이하	합 계	발행 한도	잔여 한도
미상환 잔액	공모	-	-	-	-	-	-	-
	사모	-	-	-	-	-	400,000	400,000
	합계	-	-	-	-	-	400,000	400,000

<회사채 미상환 잔액>

(기준일 : 2021년 12월 31일 )

(단위 : 백만원)

잔여만기		1년 이하	1년초과 2년이하	2년초과 3년이하	3년초과 4년이하	4년초과 5년이하	5년초과 10년이하	10년초과	합 계
미상환 잔액	공모	2,450,000	2,430,000	1,780,000	440,000	220,000	40,000	-	7,360,000
	사모	-	-	-	-	-	-	-	-
	합계	2,450,000	2,430,000	1,780,000	440,000	220,000	40,000	-	7,360,000

<신종자본증권 미상환 잔액>

(기준일 : 2021년 12월 31일 )

(단위 : 백만원)

잔여만기		1년 이하	1년초과 5년이하	5년초과 10년이하	10년초과 15년이하	15년초과 20년이하	20년초과 30년이하	30년초과	합 계
미상환 잔액	공모	-	-	-	-	-	-	-	-
	사모	-	-	-	-	-	350,000	-	350,000
	합계	-	-	-	-	-	350,000	-	350,000

<조건부자본증권 미상환 잔액>

(기준일 : 2021년 12월 31일 )

(단위 : 백만원)

잔여만기		1년 이하	1년초과 2년이하	2년초과 3년이하	3년초과 4년이하	4년초과 5년이하	5년초과 10년이하	10년초과 20년이하	20년초과 30년이하	30년초과	합 계
미상환 잔액	공모	-	-	-	-	-	-	-	-	-	-
	사모	-	-	-	-	-	-	-	-	-	-
	합계	-	-	-	-	-	-	-	-	-	-

3. 자본으로 인정되는 채무증권의 발행

구분	제 398회 신종자본증권	제 419회 신종자본증권	제 444회 신종자본증권
발행일	2019-08-08	2020-04-22	2021-07-28
발행금액	1,000억원	1,000억원	1,500억원
발행목적	자본확충	자본확충	자본확충
발행방법	사모	사모	사모
상장여부	비상장	비상장	비상장
미상환잔액	1,000억원	1,000억원	1,500억원
자본인정에 관한 사항 (회계처리 근거)	만기시점 발행사의 의사결정에 따라 만기연장이 가능, 일정 요건(보통주에 대한 배당금 미지급 등) 충족 시 이자 지급 연기 가능 등 원금과 이자의 지급을 회피할 수 있는 무조건적인 권리가 있어 회계상 자본으로 인정		
미지급 누적이자	해당사항없음		
만기 및 조기상환 가능일	만기일 : 2049년 8월 8일 발행일로부터 5년 경과된 2024년 8월 8일과 그 이후 각 이자지급일에 조기상환 가능	만기일 : 2050년 4월 22일 발행일로부터 5년 경과된 2025년 4월 22일과 그 이후 각 이자지급일에 조기상환 가능	만기일 : 2051년 7월 28일 발행일로부터 5년 경과된 2026년 7월 28일과 그 이후 각 이자지급일에 조기상환 가능
발행금리	발행시점 : 3.80%, (발행 후 5년 경과시점부터 Step-up조항에 따라 5년 이후 연 2.00%, 1회가산)	발행시점 : 3.56%, (발행 후 5년 경과시점부터 Step-up조항에 따라 5년 이후 연 2.00%, 1회가산)	발행시점 : 3.38%, (발행 후 5년 경과시점부터 Step-up조항에 따라 5년 이후 연 2.00%, 1회가산)

우선순위	후순위(일반채권, 후순위채권보다 후순위)
부채분류 시 재무구조에 미치는 영향	부채비율 상승 (2021년말 기준 530.3%에서 689.7%로 상승)
기타 중요한 발행조건 등	Step-Up조건 : 5년 경과 후 발행금리 + 가산금리 (2.00%)

## 7-2. 증권의 발행을 통해 조달된 자금의 사용실적

### (1) 공모자금의 사용내역

(기준일 : 2021년 12월 31일 )

(단위 : 백만원)

구 분	회차	납입일	증권신고서 등의 자금사용 계획		실제 자금사용 내역		차이발생 사유 등
			사용용도	조달금액	내용	금액	
회사채	일괄신고서	2019.01.30~2019.04.26	운영자금	240,000	운영자금	240,000	-
			차환자금	400,000	차환자금	400,000	-
회사채	일괄신고서	2019.05.28~2019.12.04	운영자금	910,000	운영자금	910,000	-
			차환자금	750,000	차환자금	750,000	-
회사채	일괄신고서	2019.12.17~2020.07.15	운영자금	1,420,000	운영자금	1,420,000	-
			차환자금	480,000	차환자금	480,000	-
회사채	일괄신고서	2020.07.23~2021.02.09	운영자금	1,820,000	운영자금	1,820,000	-
			차환자금	180,000	차환자금	180,000	-
회사채	일괄신고서	2021.02.23~2021.09.13	운영자금	1,550,000	운영자금	1,550,000	-
			차환자금	240,000	차환자금	240,000	-
회사채	일괄신고서	2021.10.07~2021.12.29	운영자금	170,000	운영자금	170,000	-
			차환자금	220,000	차환자금	220,000	-
기업어음증권	제1회	2021.09.10	운영자금	232,704	운영자금	232,704	-
			차환자금	94,834	차환자금	94,834	-
기업어음증권	제2회	2021.10.18	운영자금	132,501	운영자금	132,501	-
			차환자금	44,177	차환자금	44,177	-

주1) 회사채는 일괄신고서를 통해 발행하여 회차 기재 생략

주2) 최근 3년 발행한 회사채중 ESG채권(지속가능채권)으로 발행된 금액은 7,500억원 (430회, 432회, 438회)입니다. 이 ESG채권은 서민·청년주택 공급 및 폐기물처리 설비등에 대한 대출 및 투자를 위하여 발행되었으며, 발행당시의 목적으로 사용되었습니다. 본 ESG채권의 구체적인 자금사용내역은 당사의 홈페이지 및 한국거래소의 사회책임투자(SRI)채권 전용 세그먼트에 게시된 ESG채권 사후보고서를 참고하시기 바랍니다.

### (2) 사모자금의 사용내역

(기준일 : 2021년 12월 31일 )

(단위 : 백만원)

구 분	회차	납입일	주요사항보고서의 자금사용 계획		실제 자금사용 내역		차이발생 사유 등
			사용용도	조달금액	내용	금액	
신종자본증권	398	2019.08.08	운영자금	100,000	운영자금	100,000	-
신종자본증권	419	2020.04.22	운영자금	100,000	운영자금	100,000	-
신종자본증권	444	2021.07.28	운영자금	150,000	운영자금	150,000	-

## 8. 기타 재무에 관한 사항

대손충당금 설정현황

계정과목별 대손충당금 설정 내용

(단위 : 백만원, %)

구분	계정과목	채권 총액	대손충당금	대손충당금 설정율(%)
제31기	리스자산	235,485	3,709	1.57%
	대출채권	7,147,541	116,514	1.63%
	신기술금융대출금	40,871	-	0.00%
	할부금융채권	12,114	639	5.28%
	팩토링채권	1,033	1	0.14%
	지급보증	-	-	-
	미수금	1,379	357	25.87%
	선급금(여신성가지급금)	1,060	449	42.32%
	합 계	7,439,482	121,668	1.64%
제30기	리스자산	354,367	14,612	4.12%
	대출채권	5,655,479	105,283	1.86%
	신기술금융대출금	19,589	-	0.00%
	할부금융채권	20,676	599	2.90%
	팩토링채권	5,186	30	0.59%
	지급보증	-	-	-
	미수금	400	245	61.18%
	선급금(여신성가지급금)	1,582	570	36.04%
	합 계	6,057,280	121,340	2.00%
제29기	리스자산	432,431	15,983	3.70%
	대출채권	4,770,391	52,324	1.10%
	신기술금융대출금	17,707	-	0.00%
	할부금융채권	465,750	1,869	0.40%
	팩토링채권	11,720	81	0.69%
	지급보증	-	-	-
	미수금	390	69	17.71%
	선급금(여신성가지급금)	1,466	337	22.98%
	합 계	5,699,854	70,663	1.24%

## IV. 이사의 경영진단 및 분석의견

### 1. 예측정보에 대한 주의사항

당사가 동 사업보고서에서 미래에 발생할 것으로 예상·예측한 활동, 사건 또는 현상은 당해 공시서류 작성시점의 사건 및 재무성과에 대하여 회사의 견해를 반영한 것입니다.

동 예측정보는 미래 사업환경과 관련된 다양한 가정에 기초하고 있으며, 동 가정들은 결과적으로 부정확한 것으로 판명될 수도 있습니다. 또한, 이러한 가정들에는 예측정보에서 기재한 예상치와 실제 결과 간에 중요한 차이를 초래할 수 있는 위험, 불확실성 및 기타 요인을 포함하고 있습니다.

이러한 중요한 차이를 초래할 수 있는 요인에는 회사 내부경영과 관련된 요인과 외부환경에 관한 요인이 포함되어 있으며, 이에 한하지 않습니다. 당사는 동 예측정보 작성시점 이후에 발생하는 위험 또는 불확실성을 반영하기 위하여 예측정보에 기재한 사항을 수정하는 정정 보고서를 공시할 의무는 없습니다.

결론적으로, 동 사업보고서상에 회사가 예상한 결과 또는 사항이 실현되거나 회사가 당초에 예상한 영향이 발생한다는 확신을 제공할 수 없습니다. 동 보고서에 기재된 예측정보는 동 보고서 작성시점을 기준으로 작성한 것이며, 회사가 이러한 위험요인이나 예측정보를 업데이트할 예정이 없음을 유의하시기 바랍니다.

### 2. 개요

□ 주요 경영지표

구 분	2021년	2020년	증감율(%p)
조정자기자본비율(%)	17.25	15.05	2.20
단순자기자본비율(%)	15.78	13.26	2.52
고정이하채권비율(%)	0.42	0.72	(0.30)
연체채권비율(%)	0.41	0.68	(0.27)
대손충당금적립비율(%)	164.70	163.88	0.82
총자산이익율(%)	2.86	1.74	1.12
자기자본이익율(%)	20.20	13.68	6.52

- ()는 부의 수치임

- 금융감독원 제출 업무보고서 기준

2021년에는 자산증가와 자본 확충에도 불구하고 효율성이 전반적으로 증가하였으며선제적 리스크관리와 이익 증가로 주요 경영지표 안정적인 수준 유지하였습니다.

### 3. 재무상태 및 영업실적

가. 재무상태 및 영업실적 요약 (연결재무제표 기준)

(단위: 억원)

구 분	2021년	2020년	전년대비 증감	증감률 (%)
자산총계	109,217	89,013	20,203	22.70
부채총계	91,890	77,100	14,790	19.18

자본총계	17,327	11,913	5,413	45.44
영업이익	3,708	2,111	1,597	75.63
세전이익	3,692	2,098	1,594	75.97
당기순이익	2,749	1,606	1,143	71.16

\* ()는 부의 수치임

총자산 및 총부채는 전년대비 각각 20,203억원, 14,790억원 증가한 109,217억원, 91,890억원이며, 유상증자 1,500억원 및 신종자본증권 1,500억원 발행에 따른 자본금 증가와 함께 연결당기순이익 2,749억원 시현에 따라 자본총계는 전년대비 5,413억원 증가한 17,327억원입니다.

영업이익은 이자부자산 증가에 따른 이자수익 증가, 투자부분의 유가증권 관련 수익 증가 및 양호한 배당수익 시현 등으로 전년대비 1,597억원 증가한 3,708억원이며, 연결당기순이익은 전년대비 1,143억원 증가한 2,749억원을 시현하였습니다

#### 나. 2022년 업무 계획

당사는 2022년 전략목표를 "품격 있는 True Partner"로 정하고, 다음의 네 가지를 핵심과제로 선정하여 추진해 나갈 것입니다.

첫째, 균형 있는 사업 포트폴리오를 구축해 가겠습니다. 핵심 사업영역에서의 경쟁력을 공고히 하기 위해 비이자수익 극대화, 신상품 발굴 노력을 지속하고, 균형된 포트폴리오 전략을 통해 ESG 및 디지털 신기술 기반 투자처를 다양화하며 지속적인 성장 동력을 확보해 나갈 계획입니다.

둘째, 리스크관리 역량을 강화하고, 데이터 기반 경영시스템을 구축하여 관리체계를 고도화할 것입니다. 상품/사업별 전문 심사 인력을 양성하고, 투자자산 변동성 관리를 강화하며 리스크 관리 역량을 강화할 계획입니다. 또한 영역별 데이터 기반 의사결정 체계를 구축하고 데이터 품질 개선을 통해 '데이터 경영문화'를 정착시켜 나갈 것입니다.

셋째, 고객 중심의 전문적 조직체계를 구축할 계획입니다. 현장 전문성 강화를 위해 IB 핵심 지역 위주로 조직을 재배치하였고, 효율적인 현장 지원을 위해 지원 기능을 더욱 강화할 계획입니다. 더불어 신사업 발굴 및 확대를 위한 agile조직을 운영하여 新성장영역 기반을 마련해 나가겠습니다.

넷째, 창의적이고 자기주도적인 문화가 정착되도록 운영체계를 정비해 나갈 것입니다. 창의적 제안 활성화 프로세스를 구축하고, 비대면 채널을 활용한 소통 강화를 통해 Re:Boot 조직문화를 확산해 나갈 계획입니다. 또한 주도적인 인재 육성을 위한 제반 환경 및 체계를 구축하여 직원들이 자부심을 느끼는 조직문화를 조성할 것입니다.

신한금융그룹은 일등이 아닌 一流를 지향하는 전략적 목표를 수립하였습니다. 일류의 의미는 여러가지로 해석될 수 있지만, 당사가 생각하는 "一流 신한캐피탈"은 주주에게 적절히 환원하고, 사회에 기여하며, 직원이 행복한 회사가 되는 것입니다.

2022년에도 신한금융지주회사 관계자 여러분의 변함 없는 애정과 관심을 부탁드립니다. 임직원 모두의 열정과 창의성 발휘를 통하여 "품격 있는 True Partner"라는 전략목표를 달성하



고, 一流가 될 수 있는 노력을 경주해 나가겠습니다.

#### 4. 유동성 및 자금조달과 지출

##### 가. 유동성

2006년 회사채신용등급이 AA-로 상향된 이래 이를 꾸준히 유지하여 왔으며 안정적으로 회사채 및 기업어음을 발행하고 있습니다. 당사의 원화유동성자산비율은 100%를 상회하고 있습니다.

※ 원화유동성자산비율은 90일 이내 도래부채 대비 자산규모를 나타내는 자료로 금융회사의 유동성 지표로 활용됩니다.

(단위 : 백만원)

구분	2021년	2020년
90일 이내 도래자산(A)	1,575,938	1,280,693
90일 이내 도래부채(B)	797,458	628,481
유동성비율(A/B) (%)	197.62	203.78

##### 나. 자금조달

당사는 회사채 및 차입금의 증가로 전체 차입부채가 14,618억원 증가하였습니다.

(단위: 백만원)					
구분		2021년		2020년	
		이자율(%)	금액	이자율(%)	금액
원화차입금	기타차입금	1.27 ~ 2.34	1,357,000	1.03 ~ 2.40	715,000
	할인발행차금	-	(1,002)	-	-
	소계	-	1,355,998	-	715,000
외화차입금	기타차입금	1.53 ~ 1.53	237,100	-	-
원화사채	일반사채	1.07 ~ 3.34	7,360,000	1.06 ~ 3.34	6,800,000
	할인발행차금	-	(5,762)	-	(5,377)
	소계	-	7,354,238	-	6,794,623
비지배부채		-	26,845	-	2,779
합계		-	8,974,181	-	7,512,402

\* ()는 부의 수치임

#### 5. 부외거래

중요한 소송사건, 견질 또는 담보로 제공한 어음·수표 현황, 채무보증 현황, 채무 인수 약정 현황, 기타의 우발부채 등에 관한 사항은 동 사업보고서 'XI. 그 밖에 투자자 보호를 위하여 필요한 사항'을 참조하시기 바랍니다.

#### 6. 그 밖에 투자이사결정에 필요한 사항

##### 가. 중요한 회계정책 및 추정에 관한 사항

"Ⅲ. 재무에 관한사항 - 3. 연결재무제표 주석 - 2. 재무제표 작성기준 및 3. 유의적인 회계

정책" 을 참조하시기 바랍니다.

나. 환경 및 종업원 등에 관한 사항  
해당사항 없음

다. 법규상의 규제에 관한 사항

(1) 회사가 영위하는 사업과 관련된 주요 법규상의 규제내용

■ 여신전문금융기관에 대한 법적 규제 환경

회사가 영위하는 신용카드, 할부금융, 리스 및 신기술금융사업은 여신전문금융업법(이하 '여전법')에 의거 규제 및 관리되고 있습니다. 금융위원회는 여신전문금융회사를 직접적으로 관리하며, 금융감독원은 여신전문금융회사를 감독·검사하는 권한을 가지고 있습니다.

■ 여신전문금융회사의 감독

1) 사업 영역의 제한

여전법은 여신전문금융회사의 허가 또는 등록을 강제하며, 이들 여신전문금융회사가 영위할 수 있는 사업을 정하고 있습니다.

2) 자본 적정성

여전법과 그 하위 규정에 따르면 여신전문금융회사는 자기자본비율(조정자기자본/조정총자산)을 반드시 유지하여야 하며 여신전문금융회사의 동 비율은 7%이상(신용카드업을 영위하는 여신전문금융회사의 경우 8%이상)이어야 합니다.

3) 유동성

여전법과 하위 규정에 따라서, 여신전문금융회사는 반드시 원화유동성비율을 100%이상 유지하여야 합니다. 금융위원회는 여신전문금융회사로 하여금 이러한 유동성비율 유지와 관련하여 분기별 보고 제출을 통해 관리하고 있습니다.

4) 경영공시

여신전문금융회사는 업무와 관련된 중대한 사항을 각 회계연도 종료일로부터 3개월 이내에 공시하여야 하며 반기 관련 공시인 경우 상반기 회계종료일로부터 2개월 이내에 공시하여야 합니다. 또한 여신전문금융회사는 부실 채권 발생, 금융사고, 일정 금액을 초과하는 손실의 발생 등 특정 사항을 공시하여야 합니다. 그리고 여신전문금융회사는 금융위에 업무보고서를 제출하도록 되어 있고 금융위에 제출하는 업무보고서는 주로 재무제표, 경영실적, 자산 건전성 등의 내용으로 구성되어 있습니다.

## V. 회계감사인의 감사의견 등

### 1. 외부감사에 관한 사항

#### 1. 회계감사인의 명칭 및 감사의견

##### 가. 연결재무제표에 대한 회계감사인의 명칭 및 감사의견

사업연도	감사인	감사의견	강조사항 등	핵심감사사항
제31기(당기)	삼일회계법인	적정	코로나바이러스(COVID-19) 관련	해당사항 없음
제30기(전기)	삼일회계법인	적정	코로나바이러스(COVID-19) 관련	해당사항 없음
제29기(전전기)	삼정회계법인	적정	해당사항 없음	해당사항 없음

##### 나. 재무제표에 대한 회계감사인의 명칭 및 감사의견

사업연도	감사인	감사의견	강조사항 등	핵심감사사항
제31기(당기)	삼일회계법인	적정	코로나바이러스(COVID-19) 관련	해당사항 없음
제30기(전기)	삼일회계법인	적정	코로나바이러스(COVID-19) 관련	해당사항 없음
제29기(전전기)	삼정회계법인	적정	해당사항 없음	해당사항 없음

### 2. 감사용역 체결현황

사업연도	감사인	내 용	감사계약내역		실제수행내역	
			보수	시간	보수	시간
제31기(당기)	삼일회계법인	분·반기,연간 재무제표 검토 및 감사	445백만원 (연간, 부가세 별도)	4,322	445백만원 (연간, 부가세 별도)	4,323
제30기(전기)	삼일회계법인	분·반기,연간 재무제표 검토 및 감사	418백만원 (연간, 부가세 별도)	4,063	418백만원 (연간, 부가세 별도)	4,710
제29기(전전기)	삼정회계법인	분·반기,연간 재무제표 검토 및 감사	370백만원 (연간, 부가세 별도)	4,030	370백만원 (연간, 부가세 별도)	4,073

### 3. 회계감사인과의 비감사용역 계약체결 현황

사업연도	계약체결일	용역내용	용역수행기간	용역보수	비고
제31기(당기)	-	-	-	-	-
	-	-	-	-	-
제30기(전기)	-	-	-	-	-
	-	-	-	-	-
제29기(전전기)	-	-	-	-	-
	-	-	-	-	-

### 4. 내부감사기구가 회계감사인과 논의한 결과

구분	일자	참석자	방식	주요 논의 내용
----	----	-----	----	----------

1	2021년 05월 18일	회사측: 감사위원회, 감사인측: 업무수행이사 및 담당회계사	대면회의	1분기 재무제표 검토결과 및 기말감사 계획 보고
2	2021년 08월 27일	회사측: 감사위원회, 감사인측: 업무수행이사 및 담당회계사	대면회의	상반기 재무제표 검토결과 보고
3	2021년 11월 24일	회사측: 감사위원회, 감사인측: 업무수행이사 및 담당회계사	대면회의	3분기 재무제표 검토결과 보고
4	2022년 02월 25일	회사측: 감사위원회, 감사인측: 업무수행이사 및 담당회계사	기타	기말감사 수행 및 종료 보고

## 5. 회계감사인의 변경

주식회사 등의 외부감사에 관한 법률 제 11조에 의거하여 당사의 지배회사인 신한금융지주회사의 외부감사인이 삼일회계법인으로 변경되었습니다. 금융감독원은 연결기준 및 IFRS 감사업무를 고려하여 지배·종속관계에 있는 회사는 동일한 감사인 선임을 권고한 바, 당사의 제30기부터 제32기 회계연도 외부감사인을 삼일회계법인으로 변경하였습니다.

## 2. 내부통제에 관한 사항

### 1. 내부회계관리제도

가. 내부회계관리자가 제시한 내부회계관리제도에 대한 문제점 또는 개선방안 등 : 해당사항 없음

나. 회계감사인의 내부회계관리제도에 대한 의견

사업연도	회계감사인	검토의견
제31기(당기)	삼일회계법인	경영진의 내부회계관리제도 운영실태보고서에 대한 우리의 검토결과, 경영진의 운영실태보고 내용이 중요성의 관점에서 내부회계관리제도 설계 및 운영 개념체계에 따라 작성되지 않았다고 판단하게 하는 점이 발견되지 아니하였습니다.
제30기(전기)	삼일회계법인	경영진의 내부회계관리제도 운영실태보고서에 대한 우리의 검토결과, 경영진의 운영실태보고 내용이 중요성의 관점에서 내부회계관리제도 모범규준 제5장의 규정에 따라 작성되지 않았다고 판단하게 하는 점이 발견되지 아니하였습니다.
제29기(전전기)	삼정회계법인	경영진의 내부회계관리제도 운영실태보고서에 대한 우리의 검토결과, 경영진의 운영실태보고 내용이 중요성의 관점에서 내부회계관리제도 모범규준 제5장의 규정에 따라 작성되지 않았다고 판단하게 하는 점이 발견되지 아니하였습니다.

## VI. 이사회 등 회사의 기관에 관한 사항

### 1. 이사회에 관한 사항

#### 가. 이사회 구성

당사 이사회는 대표이사 1명, 사외이사 3명(비상근), 비상임이사 1명(비상근)으로 구성되어 있습니다. 이사회는 정기(매분기 1회), 임시(필요시)이사회 형태로 운영되고 있으며, 이사회를 소집함에는 그 소집목적에 기재한 소집통지서를 이사회 개최일 7일전에 각 이사에게 발송토록 하고 있습니다. 이사회 결의는 재적이사 과반수 출석과 출석이사 과반수의 찬성으로 하고 있으며, 이사회 결의사항에 이해관계가 있는 이사는 그 표결에 참가할 수 없도록 하고 있습니다.

※ 각 이사의 주요 이력 및 담당업무는 "VIII. 임원 및 직원 등에 관한 사항"을 참조하시기 바랍니다.

#### <이사회 구성 인원 현황>

직 위	성 명	담 당 업 무
대 표 이 사	정 운 진	이사회
사 외 이 사	신 중 혁	이사회, 감사위원회, 위험관리위원회, 보수위원회
사 외 이 사	김 진 국	이사회, 감사위원회, 위험관리위원회, 보수위원회, 임원후보추천위원회
사 외 이 사	이 성 우	이사회, 감사위원회, 위험관리위원회, 임원후보추천위원회
비상임이사	노 용 훈	이사회, 보수위원회, 임원후보추천위원회

- 비상임이사 노용훈은 2021년 12월 일신상의 사유로 사임 (2020.01.01~2021.12.31)
- 제31기 제2차 임시주주총회(개최일 : 2021년 12월 29일) 결의를 통해 김태연 비상임이사 신규선임 (2022.01.01~2022.12.31)

#### 사외이사 및 그 변동현황

(단위 : 명)

이사의 수	사외이사 수	사외이사 변동현황		
		선임	해임	중도퇴임
5	3	2	-	-

- 제30기 정기주주총회(개최일: 2021년 3월 30일) 결의를 통해 김진국, 이성우 사외이사 신규선임

#### 나. 이사회 결의사항 등

구 분	내 용
주주총회에 관한 사항	<ul style="list-style-type: none"> <li>• 주주총회의 소집에 관한 사항</li> <li>• 주주총회에 부의할 안건에 관한 사항</li> <li>• 영업보고서, 결산재무제표에 관한 사항</li> </ul>

이사 등에 관한 사항	<ul style="list-style-type: none"> <li>· 대표이사 사장의 이사아닌 경영진 임면요청에 의한 동의에 관한 사항</li> <li>· 준법감시인의 및 위험관리책임자의 선임 및 해임에 관한 사항</li> <li>· 이사회내위원회 설치, 이사회내위원회 위원의 선임 및 해임에 관한 사항 (감사위원회 위원의 선임 및 해임은 제외)</li> <li>· 이사회내위원회 결의의 재결의(감사위원회 제외)</li> <li>· 이사회, 이사회내위원회 및 사외이사 평가방법 결정에 관한 사항</li> <li>· 주주총회에서 위임된 이사의 보수 등의 결정에 관한 사항</li> <li>· 이사회 의장 직무대행 순위의 결정</li> <li>· 대표이사 사장 직무대행 순위의 결정</li> </ul>
정관 및 중요규정의 제정 및 개폐에 관한 사항	<ul style="list-style-type: none"> <li>· 정관, 지배구조 내부규범, 이사회규정, 경영진운영규정, 경영진보수및평가규정, 경영진 퇴직위로금규정, PS운영규정, 내부통제규정, 내부회계관리규정, 이사회내위원회 규정, 고객정보의제공및이용에관한지침</li> </ul>
기본 운영에 관한 사항	<ul style="list-style-type: none"> <li>· 경영목표, 경영전략의 수립 및 평가에 관한 사항</li> <li>· 이사, 경영진 및 직원의 보수를 포함한 예산 및 결산에 관한 사항</li> <li>· 조직, 인사, 급여에 관한 기본체계의 결정 및 변경에 관한 사항</li> <li>· 주식, 자본금 및 사채 발행에 관한 사항</li> <li>· 본점의 이전에 관한 사항</li> <li>· 지배구조 정책 및 원칙 등에 관한 사항</li> </ul>
자회사 등에 관한 사항	<ul style="list-style-type: none"> <li>· 자회사 등의 편입 및 제외에 관한 사항</li> </ul>
중요한 계약등에 관한 사항	<ul style="list-style-type: none"> <li>· 1건당 50억원을 초과하는 업무용 동·부동산의 취득 및 처분에 관한 사항</li> <li>· 1건당 자기자본(직전 회계연도말)의 100분의 1을 초과하는 자본을 출자하는 경우 <ul style="list-style-type: none"> <li>※ 단, 여신전문금융업법, 산업발전법, 자본시장과 금융투자업에 관한 법률 및 별도 법규에 의거 매매차익을 목적으로 이루어지는 영업관련 출자는 1건당 자기자본(직전 회계연도말)의 100분의 10을 초과하는 경우</li> </ul> </li> <li>· 1건당 자기자본의 100분의 30을 초과하는 차입. <ul style="list-style-type: none"> <li>※ 단, 지주회사로부터의 차입 또는 1년이하 단기차입 제외</li> </ul> </li> <li>· 1건당 (총 매각금액 기준) 자기자본의 20%를 초과하는 영업자산의 매각 <ul style="list-style-type: none"> <li>※ 단, 자산의 매각을 취급 시 승인조건으로 부여한 경우 제외</li> </ul> </li> <li>· 기타 1건당 자기자본의 100분의 3을 초과하는 경우</li> <li>· 외국금융기관 등과의 포괄적 업무제휴, 자본의 참여 등을 목적으로 한 전략적 제휴 또는 협약에 관한 사항</li> </ul>
리스크 관리에 관한 중요사항	<ul style="list-style-type: none"> <li>· 리스크 관리의 기본방침 및 전략수립</li> <li>· 회사가 부담가능한 리스크 총 한도의 설정에 관한 사항</li> <li>· 위험관리위원회규정 제정 및 개정에 관한 사항</li> <li>· 기타 이사회가 필요하다고 인정하는 사항</li> </ul>
이사 등과 회사 간의 거래	<ul style="list-style-type: none"> <li>· 다음 각 단의 어느 하나에 해당하는 자가 자기 또는 제3자의 계산으로 회사와 거래하는 경우 <ol style="list-style-type: none"> <li>1) 이사 또는 상법 제542조의 8 제2항 제6호에 따른 주요주주</li> <li>2) 제1단의 자의 배우자 및 직계존비속</li> <li>3) 제1단의 자의 배우자의 직계존비속</li> <li>4) 제1단부터 제3단까지의 자가 단독 또는 공동으로 의결권 있는 발행주식 총수의 100분의 50이상을 가진 회사 및 그 자회사</li> <li>5) 제1단부터 제3단까지의 자가 제4단의 회사와 합하여 의결권 있는 발행주식 총수의 100분의 50이상을 가진 회사</li> </ol> </li> </ul>
내부통제	<ul style="list-style-type: none"> <li>· 내부통제제도의 수립 및 변경에 관한 사항</li> </ul>

기타	<ul style="list-style-type: none"> <li>· 관계법령 및 감독기관의 규정에 의하여 이사회 결의가 필요한 사항</li> <li>· 해산, 영업양도 및 합병 등 조직의 중요한 변경에 관한 사항</li> <li>· 주주총회의 서면에 의한 의결권 행사에 관한 사항</li> <li>· 기타 대표이사 사장이 부의가 필요하다고 인정하는 사항</li> <li>· 이사회내위원회가 특별히 부의하는 사항</li> </ul>
----	---

다. 이사회 중요의결사항 (2021년 1월 1일 ~ 2021년 12월 31일)

회차	개최일자	의 안 내 용	안건 가결 여부	대표이사					사외이사			비상임이사 비고												
				정운진 (출석률:100%)	윤문상 (출석률:100%)	이종철 (출석률:100%)	신중혁 (출석률:100%)	김진국 (출석률:100%)	이성우 (출석률:100%)	노용훈 (출석률:100%)														
1차	2021.02.15	[안건]	가결	찬성	찬성	찬성	찬성					찬성	-											
		1. 제30기 결산 재무제표 승인의 건												2. 제30기 영업보고서 작성의 건	3. 조직개편(안) 승인에 관한 사항	4. 회사채 발행 관련 일괄신고의 건								
		[보고사항]	보고	-	-	-	-					-	-											
		1. 2020년 4/4분기 주요 경영실적 현황												2. 2020년 경영리더 선발/육성/관리 결과 보고	3. 제30기 이사회 활동 내역	4. 2020년 감사결과 보고	5. 이사회내위원회 심의/결의사항							
2차	2021.03.09	[심의사항]	가결	찬성	찬성	찬성	찬성					찬성	-											
		1. 이사 보수 한도 승인의 건																						
		[안건]												가결	찬성	찬성	찬성	찬성					찬성	-
		1. 제30기 정기주주총회 소집의 건																						
		[보고사항]	보고	-	-	-	-					-	-											
		1. 2020년 내부회계관리제도 운영실태 평가에 관한 사항												2. 2020년 내부통제시스템 평가에 관한 사항	3. 2020년 내부회계관리제도 운영실태 보고	4. 2020년 내부통제 체계·운영에 대한 실태점검 결과 보고	5. 2020년 신용정보관리·보호인의 업무수행 실적 및 2021년 사업계획 보고	6. 2020년 고객정보의 제공 및 이용에 관한 현황 보고	7. 2021년 금융보안원 정보보호 상시평가에 따른 자체평가 실시 보고	8. 2020년 준법감시인 활동 결과 보고	9. 2021년 준법감시(인) 계획	10. 2021년 자금세탁방지업무 계획	11. 2020년도 이사회 및 이사회내위원회 평가 결과	12. 사외이사 후보군 관리에 관한 사항
3차	2021.03.30	[안건]	가결	찬성	사임	사임	찬성	찬성	찬성	찬성	찬성	찬성	-											
		1. 선임사외이사 선임의 건												2. 이사회내위원회 위원 선임의 건	3. 중요규정 개정에 관한 사항									
		[보고사항]	보고	-			-	-	-	-	-	-	-											

		1. 이사회내위원회 심의/결의사항 보고								
4차	2021.05.18	[보고사항] 1. 2021년 1/4분기 주요 경영실적 현황 2. 이사회내위원회 심의/결의사항 보고	보고	-						
5차	2021.06.25	[심의사항] 1. 정관 개정의 건 2. 신주 발행(주주배정 유상증자)의 건	가결	찬성						
		[안건] 1. 제31기 제1차 임시주주총회 소집의 건 2. 지정 폐지 승인의 건	가결	찬성						
		[보고사항] 1. 이사회내위원회 심의/결의사항 보고	보고	-						
6차	2021.07.22	[안건] 1. 신종자본증권 발행의 건	가결	찬성						
7차	2021.08.27	[안건] 1. 금융소비자보호에 관한 내부통제기준 제정의 건 2. 금융소비자보호기준 제정의 건	가결	찬성						
		[보고사항] 1. 2021년 2/4분기 주요 경영실적 현황 2. 최고경영자 경영승계계획 관련 보고 3. 2021년 금소법 관련 진행상황 4. 자금세탁방지 금융감독원 부문검사결과 조치 계획 5. 이사회내위원회 심의/결의사항 보고	보고	-						
8차	2021.09.28	[안건] 1. 회사채 발행 관련 일괄 신고의 건 2. 워킹관리위원회규정 개정의 건	가결	찬성						
		[보고사항] 1. 이사회내위원회 심의/결의사항 보고	보고	-						
9차	2021.10.22	[안건] 1. ICT인프라(H/W)통합 이전 및 자산양수도의 건 2. 중요규정 제·개정에 관한 사항	가결	찬성						
		[보고사항] 1. 이사회내위원회 심의/결의사항 보고	보고	-						
10차	2021.11.24	[안건] 1. 그룹사 내부거래 승인의 건 2. 중요규정 제·개정에 관한 사항	가결	찬성						
		[보고사항] 1. 2021년 3/4분기 주요 경영실적 현황 2. 2022년 정기 조직개편(안) 보고에 관한 사항 3. 이사회내위원회 심의/결의사항 보고	보고	-						
		[심의사항] 1. 정관 개정의 건	가결	찬성						
11차	2021.12.29	[안건] 1. 2022년도 경영계획(안) 승인의 건 2. 그룹사 내부거래 한도 승인의 건 3. 2022년 총 리스크한도 설정의 건 4. 이사회내위원회 심의/결의사항 보고	가결	찬성						
		[안건] 1. 2022년도 경영계획(안) 승인의 건 2. 그룹사 내부거래 한도 승인의 건 3. 2022년 총 리스크한도 설정의 건 4. 이사회내위원회 심의/결의사항 보고	가결	찬성						
		[안건] 1. 2022년도 경영계획(안) 승인의 건 2. 그룹사 내부거래 한도 승인의 건 3. 2022년 총 리스크한도 설정의 건 4. 이사회내위원회 심의/결의사항 보고	가결	찬성						



	[보고사항]									
	1. 사외이사 후보군 관리에 관한 사항									
	2. 2021년 경영리더 육성 보고	보고	-		-	-	-	-	-	-
	3. 2021년 자금세탁방지 운용실태 감사 결과 보고									
	4. 이사회내위원회 심의/결의사항 보고									

라.이사회내 위원회

1) 위원회 명칭, 역할, 결의 사항 등 (※ 감사위원회, 임원후보추천위원회 제외)  
(2021년 12월말 기준)

위원회명	구성	주요 역할	주요 결의사항
위험관리 위원회	- 신중혁 사외이사(위원장) - 김진국 사외이사 - 이성우 사외이사	- 제반 리스크의인식, 측정, 통제 등 종합적 리스크관리정책 수립 - 하부 위원회 또는 리스크관리조직 운영, 권한 위임	- 이사회가 결의한 리스크총 한도 범위 내의 유형별 한도 설정 및 변경 - 리스크측정 방법론의 설정 및 변경 - 적정 투자한도 또는 손실허용한도 승인 - 리스크관리규정/리스크관리협의회규정의제, 개정 - 자산건전성분류, 대손충당금적립기준의 수립/변경 등
보수 위원회	- 신중혁 사외이사(위원장) - 김진국 사외이사 - 노용훈 비상임이사	- 이사회에서 위임한 회사의 경영진들에 대한 평가/보상체계의 수립 및 운영	- 지주회사 보수위원회에서 심의한 경영진에 대한 평가/보수안의확정 - 지주회사 보수위원회가 위원회에 위임한 사항 - 특정업무 종사자에 대한 성과보수체계 결정에 관한 사항

2) 이사회내 위원회 활동내역 (2021년 1월 1일 ~ 2021년 12월 31일)

① 위험관리위원회

회차	개최일자	의 안 내 용	안건 가결 여부	사외이사					비고
				윤문상 (출석률:100%)	이중철 (출석률:100%)	신중혁 (출석률:100%)	김진국 (출석률:100%)	이성우 (출석률:100%)	
1차	2021.02.15	[안건] 1. 2021년 비상조달계획(안)	가결	찬성	찬성	찬성			-
		[보고사항] 1. 2020년 리스크관리협의회 운영사항 2. 2020.12월 리스크대쉬보드 3. 이사회, 위원회가 설정한 각종 한도 모니터링	보고	-	-	-	선임 前	선임 前	-
2차	2021.03.30	[안건] 1. 리스크관리협의회 규정 개정의 건	가결	찬성	찬성	찬성			-
3차	2021.05.18	[안건] 1. 위험관리위원회 위원장 선임의 건	가결			찬성	찬성	찬성	-
		[보고사항] 1. 2021년 리스크관리협의회 운영사항 2. 2021.3월 리스크대쉬보드 3. 이사회, 위원회가 설정한 각종 한도 모니터링	보고			-	-	-	-
4차	2021.06.25	[심의사항] 1. 신주 발행(주주배정 유상증자)의 건	가결	사임	사임	찬성	찬성	찬성	-
		[안건] 1. 유동성관리전략 운영의 건	가결			찬성	찬성	찬성	-
5차	2021.08.27	[보고사항] 1. 2021년 리스크관리협의회 운영사항 2. 2021년.6월 리스크대쉬보드	보고			-	-	-	-

		3. 이사회, 위원회가 설정한 각종 한도 모니터링							
6차	2021.09.28	[심의사항] 1. 위험관리위원회규정 개정의 건	가결			찬성	찬성	찬성	-
7차	2021.10.22	[보고사항] 1. 2021년 신용리스크 한도근접 및 관리방안 보고 2. 2021년 상반기 기준 통합위험상황 분석의 건	보고			-	-	-	-
8차	2021.11.24	[안건] 1. 대손충당금 적립 분류기준 변경의 건	가결			찬성	찬성	찬성	-
		[보고사항] 1. 2021년 리스크관리협의회 운영사항 2. 2021.9월 리스크대쉬보드 3. 이사회, 위원회 및 협의회가 설정한 각종 한도 모니터링	보고			-	-	-	-
9차	2021.12.29	[심의사항] 1. 2022년 총 리스크한도 설정의 건	가결			찬성	찬성	찬성	-
		[안건] 1. 2022년 신용/금리/유동성리스크 한도 설정의 건	가결			찬성	찬성	찬성	-
		[보고사항] 1. 2021년 금리리스크 한도근접 및 관리방안 보고	보고			-	-	-	-

## ② 보수위원회

회차	개최일자	의 안 내 용	안건 가결 여부	사외이사		비상임이사	비고
				윤문상 (출석률:100%)	이종철 (출석률:100%)	노용훈 (출석률:100%)	
1차	2021.03.09	[안건] 1. 2020년 경영진 성과평가 및 연간(단기)성과급 지급의 건 2. 장기성과급 성과지표 확정 의 건 3. 2020년 보수체계 연차보고서 승인의 건	가결	찬성	찬성	찬성	-
2차	2021.03.30	[안건] 1. 2020년 경영진 성과평가 및 연간(단기)성과급 지급의 건(경직그 룹장) 2. 2021년 경영진 보수(안) 승인의 건 3. 2021년 경영진 성과평가 및 보수체계 승인의 건	가결	찬성	찬성	찬성	-

## 마. 이사의 독립성

### ① 관련 내부 규정

<2021.12월말 기준>

<p>&lt;이사회 규정&gt; 제13조(이사회내 위원회의 설치) ① 이사회는 이사회내위원회로서 다음 각 호의 위원회를 상시적으로 운영한다. 위원회의구성 및 운영 등에 관하여는 별도로 정하는 위원회 규정에 의한다. 1. 임원후보추천위원회 2. 감사위원회 3. 위험관리위원회 4. 보수위원회 ② 위원회는 결의된 사항을 이사회에 보고하여야 하며, 이사회는 위원회가 결의한 사항에 대하여 다시 결의할 수 있다. 다만, 감사위원회의 결의에 대하여는 그러하지 아니하다.</p>
---

③ 제11조 제2항 및 제3항의 규정은 위원회에 관하여 이를 준용한다.

<지배구조 내부규범>

제15조(이사의 선임) ① 대표이사, 사외이사, 감사위원은 임원후보추천위원회의 추천을 받은 자 중 주주총회에서 선임한다.

② 회사는 관련법령에서 정하는 **독립성 요건**을 갖추고 다양한 분야로부터 금융경력과 전문성을 가진 사외이사가 임원후보추천위원회에 포함될 수 있도록 한다.

③ 비상임이사는 주주총회에서 선임한다.

④ 주주총회는 이사가 이사로서 신분을 유지하는 데 부적합하다고 판단되는 경우 해임할 수 있으며, 이사는 사임, 임기만료, 주주총회의 해임결의 등의 사유에 의하여 퇴임한다.

② 사외이사 현황 (2021년 12월말 기준)

성명	임기	연임여부 및 연임횟수	선임배경	추천인	회사와의 거래	최대주주 또는 주요주주와의 관계
신중혁	2020.03.27 ~ 제 31기 정기주주총회	연임(1회)	유진자산운용 대표이사, 원베스트투자자문(주) 대표이사, 애플러스자산운용 대표이사, 키움투자자산 사외이사 등을 역임하며 금융업에 대한 실무적 경험과 더불어 전문성을 보유하고 있음. 특히 당사의 18층 심 여신전문금융회사로 거듭나고 있는 시기에 최적화 되어 있다고 판단됨	임원후보 추천위원회	해당사항 없음	해당사항 없음
김진국	2021.03.30 ~ 제 31기 정기주주총회	-	현재 중앙SUNDAY 교문으로 재직중이며, 중앙일보 기자, 한국신문방송편집인협회 부회장 등의 경험을 통한 전문성을 바탕으로 고객의 권익 보호 및 지속가능경영 관점의 사회적 이슈에 대한 폭넓은 식견을 갖고 있음	임원후보 추천위원회	해당사항 없음	해당사항 없음
이성우	2021.03.30 ~ 제 31기 정기주주총회	-	현재 동아대학교 법학전문대학원 교수로 재임중인 법학 박사이며, 시중은행, 예금보험공사 및 한국공인회계사회 등에서 오랜 기간 근무하여 기획, 글로벌, 법무, 회계 등 다양한 금융실무를 보유한 재무 및 법률 전문가임	임원후보 추천위원회	해당사항 없음	해당사항 없음

③ 임원후보추천위원회 구성 현황 (2021년 12월말 기준)

성명	사외이사 여부	관계법률 충족여부
김진국	해당	사외이사가 동 위원회 총원의과반수로, 상법 제542조의8 제4항을 충족 구성 위원수가 3인 이상으로 금융회사의 지배구조에 관한 법률 제17조 제2항을 충족
이성우	해당	
노용훈	미해당	

④ 임원후보추천위원회 활동내역 (2021년 1월 1일 ~ 2021년 12월 31일)

회차	개최일자	의안내용	안건 가결 여부	사외이사				비상임이사	비고
				윤문상 (출석률:100%)	이중철 (출석률:100%)	김진국 (출석률:100%)	이성우 (출석률:100%)	노용훈 (출석률:100%)	
1차	2021.03.09	[안건] 1. 사외이사 후보군 관리에 관한 사항 2. 감사위원이 되는 사외이사 후보 추천에 관한 사항	가결	찬성	찬성	선임 前	선임 前	찬성	-
		[보고사항] 1. 사외이사 후보자 자격요건 검토보고서	보고	-	-			-	-

		2. 2020년 사외이사 평가 실시 결과 보고							
2차	2021.12.29	[안건] 1. 사외이사 후보군 관리에 관한 사항	가결	사임	사임	찬성	찬성	찬성	-

**바. 사외이사의 전문성**

당사는 이사회 및 이사회내소위원회의 효율적 운영을 보좌하고, 이사(사외이사 포함)에 대한 제반 업무 지원을 위해 경영기획부(이사회, 임원후보추천위원회, 보수위원회), 감사부(감사위원회), 리스크관리부(위험관리위원회) 담당 업무에 다음의 내용을 규정하고 있습니다.

<p>각 부서의 업무 담당자는 아래의 업무를 수행하고 있습니다.</p> <p>1) 이사회 및 소위원회의 회의 소집 및 진행 등을 위한 실무지원</p> <p>2) 이사회 및 소위원회의 회의내용 기록 유지</p> <p>3) 이사회 및 소위원회의 연간운영계획 수립 지원</p> <p>4) 사외이사에 대한 회사관련 정보제공</p> <p>5) 사외이사의 직무수행에 필요한 요청사항에 대한 지원</p> <p>6) 이사회 및 소위원회의 각종 법규준수를 위한 지원</p> <p>7) 기타 이사회 및 소위원회의 지시사항 처리 등</p>
--

**사외이사 교육실시 현황**

교육일자	교육실시주체	참석 사외이사	불참시 사유	주요 교육내용
2021.05.18	회계법인 서본	3명	-	내부회계관리제도 교육
2021.12.29	준법지원부	3명	-	자금세탁방지업무 교육

**2. 감사제도에 관한 사항**

**(1) 감사기구 관련 사항**

**가. 감사위원회 역할**

- 이사 및 경영진의 업무진행 감독
- 내부통제시스템의 적정성과 경영성과 평가 및 개선
- 외부감사인 선임 승인
- 외부감사인의 감사활동에 대한 평가
- 감사결과 지적사항에 대한 조치 확인
- 관계법령 또는 정관에서 정한 사항과 이사회가 위임한 사항의 처리
- 기타 감독기관 지시 사항, 이사회 또는 위원회가 필요하다고 인정하는 사항에 대한 감사

**나. 감사위원회 주요 결의사항**

- 이사회에 대한 보고 의무, 감사보고서의 작성, 제출, 이사의 위법행위에 대한 유지청구 등
- 감사계획의 수립, 내부감사 관련 업무, 감사부서장의 임면에 대한 동의, 외부감사인의 선임 및 해임의 승인 등

**감사위원 현황**

성명	사외이사 여부	경력	회계·재무전문가 관련		
			해당 여부	전문가 유형	관련 경력

이성우	예	[주요 경력] 84.02 서울대 법학과 졸업 97.08 서울대 법학과 박사 06.03 한국공인회계사회 상임연구위원 13.01 금융위원회 자체 평가위원회 위원장 16.05 신한은행 사외이사 07.09 동아대학교 법학전문대학교 교수(현)	예	재무 및 법률전문가	90.03~98.03 조흥은행 98.04~06.02 예금보험공사
김진국	예	[주요 경력] 13.02 한국신문방송편집인협회 부회장 14.01 중앙일보 대기자 15.02 정치평론학회 부회장 20.01 관훈클럽정신영기금 제15대 이사장 21.01 중앙SUNDAY 고문(현)	-	소비자보호 전문가	-
신중혁	예	[주요 경력] 82.02 성균관대 행정학과 졸업 86.12 Long island대 경영대학원 수료 08.07 유진자산운용 대표이사 09.11 원베스트투자자문(주) 대표이사 14.06 엠플러스자산운용 대표이사 20.03 키움투자자산 사외이사(현)	-	금융 전문가	-

(2) 감사위원회 활동내역 (2021년 1월 1일 ~ 2021년 12월 31일)

회차	개최일자	의 안 내 용	안건 가결 여부	사외이사					비고				
				윤문상 (출석률:100%)	이중철 (출석률:100%)	신중혁 (출석률:100%)	김진국 (출석률:100%)	이성우 (출석률:100%)					
1차	2021.02.15	[안건] 1. 2021년 감사부서장 업무성과 목표결정에 관한 사항	가결	찬성	찬성	찬성	선임 前	선임 前	-				
		[보고사항] 1. 2020년 감사결과 보고	보고	-	-	-			-				
2차	2021.03.02	[심의사항] 1. 2020년도 내부회계관리제도 운영실태 평가에 관한 사항	원안대로 심의	-	-	-			선임 前	선임 前	-		
		[보고사항] 1. 외부감사인인 2020년 재무제표 감사결과 보고	보고	-	-	-					-		
3차	2021.03.09	[안건] 1. 제30기 정기주주총회 의안 및 서류에 대한 진술에 관한 사항 2. 제30기 감사보고서 제출에 관한 사항 3. 내부감사장치에 대한 감사의 의견서 4. 외부감사인 보수 확정 건	가결	찬성	찬성	찬성					선임 前	선임 前	-
		[심의사항] 1. 2020년도 내부통제시스템 평가에 관한 사항	원안대로 심의	-	-	-							-
		[보고사항] 1. 2020년도 내부회계관리제도 운영실태 보고	보고	-	-	-	-						
4차	2021.05.18	[안건] 1. 감사위원회 위원장 선임의 건	가결	사임	사임	찬성	찬성	찬성					-

		[보고사항] 1. 2021년 1분기 감사활동 보고 2. 2020년 전자금융사고 종결 보고 3. 2020 회계연도 외부감사인 평가결과 보고 4. 2020년도 경영분석(CAEL) 보고 5. 2021년 내부회계관리제도 운영 계획 보고 6. 외부감사인의 2021년 1분기 재무제표 검토결과 및 감사 계획보고	보고						
5차	2021.06.25	[안건] 1. 제31기 제1차 임시주주총회 의안 및 서류에 대한 진술에 관한 사항	가결			찬성	찬성	찬성	-
6차	2021.08.27	[보고사항] 1. 2021년 2분기 감사활동 보고 2. 2021년 전자금융사고 보고 3. 외부감사인의 2021년 2분기 재무제표 검토결과 보고	보고			-	-	-	-
7차	2021.11.24	[보고사항] 1. 2021년 3분기 감사활동 보고 2. 외부감사인의 2021년 3분기 재무제표 검토결과 보고	보고			-	-	-	-
8차	2021.12.29	[심의사항] 1. 2021년 자금세탁방지 운용실태 감사 결과 보고	원안대로 심의			찬성	찬성	찬성	-
		[안건] 1. 2022년 감사계획(안) 수립의 건 2. 2021년 감사부서장의 업무성과평가에 관한 사항 3. 제31기 제 2차 임시주주총회 의안 및 서류에 대한 진술에 관한 사항	가결			찬성	찬성	찬성	-
		[보고사항] 1. 2021년 내부규정 등 위반사항 KPI감정 현황 보고	보고			-	-	-	-

### 감사위원회 교육실시 현황

교육일자	교육실시주체	참석 감사위원	불참시 사유	주요 교육내용
2021.05.18	회계법인 서본	3명	-	내부회계관리제도 교육

### 감사위원회 지원조직 현황

부서(팀)명	직원수(명)	직위(근속연수)	주요 활동내역
감사부	3	부장 1명 (12개월) 수석매니저 2명 (35개월, 3개월)	- 감사계획의 수립 및 시행 - 업무감사에 관한 사항 - 외부감사의 수검에 관한 사항

### (3) 준법감시인의 인적사항 및 주요경력

성명	성별	출생년월	주요경력	준법감시인선임일	임기 만료일	등기임원 여부 (가/부)
유현수 (상근)	남	1967.01	신한캐피탈 총무팀장 신한캐피탈 대전지점장 신한캐피탈 준법지원팀 부장 신한캐피탈 준법감시인 (상무)	2018.03.20	2022.03.31	부

### 준법지원인 등 지원조직 현황

부서(팀)명	직원수(명)	직위(근속연수)	주요 활동내역
준법지원부	5	상무 1명 (109개월) 수석매니저 1명 (23개월) 변호사 1명 (9개월) 매니저 2명 (평균 12개월)	- 내부통제정책의 수립 및 기획, 입안에 관한 사항 - 내부통제제도 운영실태에 대한 모니터링 및 미비점 개선, 시정에 관한 사항 - 법규준수 및 내부통제 등과 관련한 이사회, 경영진, 관련부서에 대한 지원 및 자문에 관한 사항

### 3. 주주총회 등에 관한 사항

#### 투표제도 현황

(기준일 : 2021년 12월 31일 )

투표제도 종류	집중투표제	서면투표제	전자투표제
도입여부	배제	미도입	미도입
실시여부	-	-	-

#### 의결권 현황

(기준일 : 2021년 12월 31일 )

(단위 : 주)

구 분	주식의 종류	주식수	비고
발행주식총수(A)	보통주	62,250,000	-
	우선주	-	-
의결권없는 주식수(B)	보통주	-	-
	우선주	-	-
정관에 의하여 의결권 행사가 배제된 주식수(C)	보통주	-	-
	우선주	-	-
기타 법률에 의하여 의결권 행사가 제한된 주식수(D)	보통주	-	-
	우선주	-	-
의결권이 부활된 주식수(E)	보통주	-	-
	우선주	-	-
의결권을 행사할 수 있는 주식수 (F = A - B - C - D + E)	보통주	62,250,000	-
	우선주	-	-

### 3. 주주총회 의사록 요약

주총일자	안 건	결 의 내 용	비 고
제30기 경기주주총회 (2021.03.30)	(제1호 의안) 제30기 재무제표(이익잉여금처분계산서 포함) 및 연결재무제표 승 인의 건	원안대로 승인	당기순이익 : 1,606억 (연결)
	(제2호 의안) 감사위원이 되는 사외이사 선임의 건		재선임 : 신종혁 사외이사 신규선임 : 김진국, 이성우 사외이사

	(제3호 의안)이사 보수 한도 승인의 건		이사 보수 한도 : 15억
제31기 1차 임시주주총회 (2021.06.25)	(제1호 의안) 정관 개정의 건	원안대로 승인	주주배정 증자를 위하여 관련 사항을 변경 [발행할 주식의 총수] 변경 : 보통주식 육천만주 → 보통주식 구천만주
	(제2호 의안) 주주배정 유상증자 실시의 건		3천만주 발행에 따른 주주배정 유상증자(1500억)
제31기 2차 임시주주총회 (2021.12.29)	(제1호 의안) 이사 선임의 건	원안대로 승인	사임 : 노용훈 비상임이사 신규선임 : 김태연 비상임이사
	(제2호 의안) 정관 개정의 건		[이사회 권한위임] 변경 : 지점의 설치, 이전 또는 폐지에 관한 사항을 대표이사에게 위임



## VII. 주주에 관한 사항

### 1. 최대주주 및 특수관계인의 주식소유 현황

2021년 12월 31일 현재 당사의 최대주주는 (주)신한금융지주회사입니다.

#### (1) 최대주주 및 그 지분율

(기준일 : 2021년 12월 31일 )

(단위 : 천주, %)

성 명	관 계	주식의 종류	소유주식수 및 지분율				비고
			기 초		기 말		
			주식수	지분율	주식수	지분율	
신한금융지주회사	모회사	보통주	32,250	100.0	62,250	100.0	-
계		보통주	32,250	100.0	62,250	100.0	-
		우선주	-	-	-	-	-

#### (2) 법인 또는 단체의 기본정보

명 칭	출자자수 (명)	대표이사 (대표조합원)		최대주주 (최대출자자)	
		성명	지분(%)	성명	지분(%)
신한금융지주	202,073	조용병	0.00%	국민연금	8.78%

(주1) 출자자수는 2021년 말 기준 주주명부 내용에 따른 것임

(주2) 최대주주 지분(%)은 2021년 12월말 기준 주주명부 내용에 따른 것으로 보통주식수 기준 비율임

#### (3) 최대주주의 대표자

(기준일 : 2021년 12월 31일 )

성명	출생년월	직위	등기임원 여부	상근 여부	담당업무	주요경력	재직기간	임기 만료일
조용병	1957.06	대표이사 회장	등기임원	상근	총괄, 자회사경영관리위원회 위원장, ESG전략위원회 위원	<ul style="list-style-type: none"> <li>· 고려대학교 법학과 졸업</li> <li>· 신한은행 부행장 (2011~2013)</li> <li>· 신한BNP파리바자산운용 사장 (2013~2015)</li> <li>· 신한은행 은행장 (2015~2017)</li> <li>· 신한금융지주회사 대표이사 회장(2017~현재)</li> </ul>	2017.3.23 ~ 현재	2023.03.25

(주) 만료일은 해당년도 정기주주총회 개최일자까지임.

#### (4) 재무현황

주식회사 신한금융지주회사와 그 종속기업

(단위 : 백만원)

과 목	2021년 말	2020년 말	2019년 말
자산 총계	648,152,185	605,234,104	552,419,581

부채 총계	598,613,763	558,877,246	510,489,200
자본 총계	49,538,422	46,356,858	41,930,381
매출액	45,730,013	49,027,243	43,859,083
I.영업이익	5,952,096	4,929,736	5,046,250
II.관계기업 이익에 대한 지분	158,600	159,533	53,287
III.기타영업외손익	-527,032	-335,398	-188,029
IV.법인세비용차감전순이익	5,583,664	4,753,871	4,911,508
V.법인세비용	1,471,036	1,255,795	1,269,124
VI.당기순이익	4,112,628	3,498,076	3,642,384
VII.기타포괄손익	-617,789	-173,844	565,910
VIII.총포괄이익	3,494,839	3,324,232	4,208,294
IX.당기순이익의 귀속	4,112,628	3,498,076	3,642,384
(1) 지배기업 소유주지분	4,019,254	3,414,595	3,403,497
(2) 비지배지분	93,374	83,481	238,887

(주) 매출액 항목은 한국채택국제회계기준(K-IFRS) 재무제표 상 대응되는 계정과목이 없어 이자수익, 수수료수익, 기타 영업수익 등을 합산한 수치를 기재함.

(5) 사업의 현황

신한금융지주회사는 금융업을 영위하는 회사 등에 대한 지배·경영관리, 종속회사에 대한 자금지원 등을 주요 사업목적으로 2001년 9월 1일에 주식회사 신한은행, 신한증권 주식회사, 신한캐피탈 주식회사 및 신한비엔피파리바자산운용주식회사(舊신한투자신탁운용주식회사)의 주주로부터 주식이전의 방법으로 설립된 금융지주회사입니다. 또한, 동년 9월 10일에는 주식을 한국증권거래소에 상장하였습니다. 한편, 신한금융지주회사는 2003년 9월 16일 미국 증권거래위원회 (Securities and Exchange Commission)에 등록되었으며, 동 일자로 당사의 미국주식예탁증서(ADS:American Depositary Shares)를 뉴욕증권거래소(New York Stock Exchange)에 상장하였습니다.

현재 신한금융지주회사의 대표이사직은 조용병 회장이 역임하고 있습니다. 신한금융지주회사의 최대주주는 국민연금공단으로 신한금융지주의 의결권 있는 보통주에 대하여 8.78%의 지분을 보유하고 있습니다. 신한금융지주회사는 자회사를 통하여 은행업, 신용카드업, 금융투자업, 생명보험업, 여신전문금융업, 자산운용업, 저축은행업, 부동산신탁업, 시스템 개발 및 공급업, 집합투자 일반사무관리업, 채권추심업, 사모투자업 및 전문사모집합투자업, 부동산자산관리업, 투자자문업, 벤처캐피탈 사업을 영위하고 있습니다.

※ 최대주주(신한금융지주)의 최대주주 관련 정보

(1) 법인 또는 단체의 기본정보

명 칭	출자자수 (명)	대표이사 (대표조합원)		최대주주 (최대출자자)	
		성명	지분(%)	성명	지분(%)
국민연금공단	-	김용진	-	-	-

(2) 최대주주(법인 또는 단체)의 최근 결산기 재무현황

(단위 : 백만원)

구 분	2020년 말
자산총계	254,390
부채총계	542,052
자본총계	-287,662
매출액	26,371,272
영업이익	-18,073
당기순이익	-38,294

주) 2020년 사업연도 고유사업 기준

<국민연금공단 개요>

- 국민연금공단은 국민연금법에 의거하여 1987년 9월 18일에 설립되었으며, 국민연금을 운영, 관리하는 준정부기관으로 주요업무로는 국민연금 가입자의 이력 관리, 연금보험료 징수, 연금급여 지급, 기금운용, 가입자와 연금 수급권자를 위한 복지사업 실시 등입니다.
- 2021년 10월말 기준 지역 및 사업장가입자 등을 포함한 총 연금가입자는 약 2,216만명이며, 국민연금기금 규모는 2021년 12월말 기준 약 948.7조원입니다.

<국민연금공단 주요연혁>

- 1987년 09월 국민연금관리공단 설립
- 1988년 01월 국민연금제도 실시(10인 이상 사업장)
- 1999년 11월 기금운용본부 설치
- 2007년 07월 '국민연금공단'으로 명칭 변경
- 2014년 07월 기초연금 사업 수행
- 2015년 12월 전 국민 대상 노후준비서비스 시행

<국민연금공단 경영진 현황 (2021년 07월 26일 기준)>

- 김용진 이사장 : 성균관대 교육학과  
한국개발연구원 국제정책대학원 정책학과  
한국동서발전 (주) 대표이사, 기획재정부 제2차관  
서울대 사회복지학과 겸임교수
- 김 영 감사 : 전북대 법학 석·박사  
전라북도 정무부지사, 전라북도 지방변호사회 회장  
전라북도 학교안전공제회 비상근감사, 법무법인 백제 변호사
- 박정배 이사 : 한국외대 일본어과, 동경대 사회학 석사, 가천대 보건학 박사  
보건복지부 연금정책과 서기관  
보건복지부 건강정책과장  
식품의약품안전처 부산지방식약청장
- 김정학 이사 : 충북대학교 영어영문학과  
국민연금공단 강서지사장, 양천지사장  
국민연금공단 국민소통실장, 국민연금공단 대전세종지역본부장
- 박양숙 이사 : 성균관대학교 역사교육학, 고려대학교 노동법학 석사

서울시립대학교 사회복지학 박사 수료  
 서울특별시의회 의원(제8,9대 / 보건복지위원장)  
 서울특별시 정무수석  
 대통령직속 국가균형발전위원회 전문위원

- 안효준 이사 : 부산대 경영학과, 오스트레일리아경영대학원 MBA  
 교보약사자산운용 CEO, BNK투자증권 대표이사, BNK금융지주 사장
- 권문일 연구원장 : 서울대 사회복지과 학사, 서울대 사회복지학과 석박사  
 국민연금연구원 책임연구원  
 덕성여대 사회복지학과 교수  
 한국사회복지정책학회 학회장, 한국연금학회 학회장  
 대한법률구조공단 비상임이사
- 김청태 본부장 : 디지털혁신본부장  
 대구대학교 행정학과, 국민연금공단 안전관리단장

<국민연금공단 사업현황>

- 가입자에 대한 기록의 관리 및 유지
- 연금보험료의 부과
- 급여의 결정 및 지급
- 노후설계 상담, 소득활동 지원 및 자금의 대여
- 복지시설의 설치·운영 등 복지증진 사업
- 기금증식을 위한 자금의 대여사업
- 국민연금법 또는 다른 법령에 따라 위탁받은 사항
- 그 밖의 국민연금사업에 관하여 보건복지부장관이 위탁하는 사항
- 국민연금기금의 관리 및 운영

※ 국민연금공단에 관한 상기 내용 및 기타 자세한 사항은 국민연금공단 홈페이지(<http://www.nps.or.kr>)를 참고하시기 바랍니다.

2. 최대주주 변동사항

- 해당사항 없음

3. 주식의 분포

(1) 주식 소유현황

(기준일 : 2021년 12월 31일 ) (단위 : 주)

구분	주주명	소유주식수	지분율(%)	비고
5% 이상 주주	신한금융지주회사	62,250,000	100	-
	-	-	-	-
우리사주조합		-	-	-

(2) 소액주주현황

- 해당사항 없음

4. 주가 및 주식거래실적

- 해당사항 없음

## VIII. 임원 및 직원 등에 관한 사항

### 1. 임원 및 직원 등의 현황

임원 현황

(기준일 : 2021년 12월 31일 )

(단위 : 주)

성명	성별	출생년월	직위	등기임원 여부	상근 여부	담당 업무	주요경력	소유주식수		최대주주와의 관계	재직기간	임기 만료일
								의결권 있는 주식	의결권 없는 주식			
정운진	남	1964.04	대표이사	사내이사	상근	총괄	87.02 서울대학교 경제학과 졸업 16.01 신한은행 종합기획부 본부장 18.01 신한은행 부행장보 19.01 GIB사업부부장	-	-	해당사항없음	2021.01.01 ~ 현재	2022.12.31
신종혁	남	1958.10	사외이사	사외이사	비상근	-	82.02 성균관대 행정학과 졸업 86.12 Long island대 경영대학원 수료 08.07 유진자산운용 대표이사 09.11 원베스트투자자문(주) 대표이사 14.06 엠플러스자산운용 대표이사 20.03 키움투자자산 사외이사(현)	-	-	해당사항없음	2020.03.27 ~ 현재	2022.03.29
김진국	남	1959.11	사외이사	사외이사	비상근	-	85.02 서울대학교 정치학과 졸업 13.02 한국신문방송편집인협회 부회장 14.01 중앙일보 대기자 15.02 정치평론학회 부회장 20.01 관훈클럽정신영기금 제15대 이사장 21.01 중앙SUNDAY 고문(현)	-	-	해당사항없음	2021.03.30 ~ 현재	2022.03.29
이성우	남	1961.07	사외이사	사외이사	비상근	-	84.02 서울대 법학과 졸업 97.08 서울대 법학과 박사 06.03 한국공인회계사회 상임연구위원 13.01 금융위원회 자체 평가위원회 위원장 16.05 신한은행 사외이사 07.09 동아대학교 법학전문대학교 교수(현)	-	-	해당사항없음	2021.03.30 ~ 현재	2022.03.29
노용훈	남	1964.03	비상임이사	기타비상무이사	비상근	-	87.02 연세대학교 경영학과 졸업 13.01 신한금융지주회사 글로벌사업팀 부 장 17.01 신한금융지주회사 글로벌사업팀 본 부장 17.03 신한은행 글로벌영업추진부 본부장 17.07 신한은행 글로벌사업본부장 20.01 신한금융지주회사 부사장(현)	-	-	해당사항없음	2020.01.01 ~ 현재	2021.12.31
정근수	남	1966.04	부사장	미등기	상근	GIB사업 그룹장	19.02 고려대학교 중어중문학과 졸업 11.01 신한은행 투자금융부 팀장 14.01 신한은행 투자금융부장 18.01 신한은행 GIB본부장 19.01 신한은행 투자금융본부장 21.01 GIB사업그룹장(현)	-	-	해당사항없음	2021.01.01 ~ 현재	2022.12.31

이용동	남	1966.05	부사장	미등기	상근	영업	88.02 서울대학교 경제학과 졸업 11.09 신한캐피탈 선박금융팀 팀장 13.02 신한캐피탈 기업금융본부 본부장 15.03 신한캐피탈 리테일금융본부 본부장 19.03 신한캐피탈 전략영업본부 본부장 20.01 신한캐피탈 부사장(현)	-	-	해당사항없음	2020.01.01 ~ 현재	2022.12.31
박상철	남	1964.08	부사장	미등기	상근	전략기획 및 재무관리	13.02 서울디지털대 경영학과 졸업 14.01 신한은행 기업여신지원부장겸 부장 심사역 17.01 신한은행 여신관리부 부장겸 부장심 사역 19.01 신한은행 여신지원본부 본부장 20.01 신한은행 여신기획부 본부장 21.01 신한캐피탈 부사장(현)	-	-	해당사항없음	2021.01.01 ~ 현재	2022.12.31
곽우훈	남	1964.09	위험관리책임자	미등기	상근	리스크 관리	87.02 부산대학교 법학과 졸업 14.01 신한은행 기업여신심사부 부장심사 역 17.02 아메리카신한은행 본점 법인장 19.01 신한은행 여신감리부 본부장겸 부장 심사역 20.01 신한은행 인재개발부 20.03 신한캐피탈 위험관리책임자(현)	-	-	해당사항없음	2020.03.20 ~ 현재	2022.03.31
유현수	남	1967.01	준법감시인	미등기	상근	준법 감시	92.02 고려대학교 수학과 졸업 13.01 신한캐피탈 감사팀 부장 14.07 신한캐피탈 준법감시팀 부장 16.01 신한캐피탈 준법지원팀 부장 18.03 신한캐피탈 준법감시인(현)	-	-	해당사항없음	2018.03.20 ~ 현재	2022.03.31

- 사외이사의 임기만료일은 제31기 정기주주총회일임.

[결산일 이후 임원의 변동내역]

- 등기임원 1명 선임: 김태연 비상임이사 신규선임 (2022.01.01~2022.12.31)
- 등기임원 1명 퇴임: 노용훈 비상임이사 퇴임 (2020.01.01 ~ 2021.12.31)
- 미등기임원 2명 선임 : 김관명(준법감시인, 2022.01.01 ~ 2023.12.31),  
함덕용(경영기획그룹장, 2022.01.01 ~ 2022.12.31)
- 미등기임원 1명 중도퇴임 : 유현수(준법감시인, 2018.03.20 ~ 2021.12.31)

직원 등 현황

(기준일 : 2021년 12월 31일 )

(단위 : 백만원)

직원							소속 외 근로자			비고			
사업부문	성별	직원 수				평균 근속연수	연간급여 총액	1인평균 급여액	남		여	계	
		기간의 정함이 없는 근로자		기간제 근로자									합 계
		전체	(단시간)	전체	(단시간)								

			근로자)		근로자)								
영업부서	남	105	-	19	-	124	7.5	16,019	129	2	1	3	-
영업부서	여	21	-	1	-	22	8.3	1,988	90				-
지원부서	남	69	-	10	-	79	8.3	9,949	126				-
지원부서	여	53	-	6	-	59	9.4	5,383	91				-
합계		248	-	36	-	284	8.2	33,339	117				-

## 미등기임원 보수 현황

(기준일 : 2021년 12월 31일 )

(단위 : 백만원)

구분	인원수	연간급여 총액	1인평균 급여액	비고
미등기임원	4	939	235	부사장 2, 상무 2

## 2. 임원의 보수 등

<이사·감사 전체의 보수현황>

### 1. 주주총회 승인금액

(단위 : 백만원)

구분	인원수	주주총회 승인금액	비고
이사의보수한도 (사외이사포함)	5	1,500	등기이사, 사외이사, 감사위원회 위원 등을 구분하지 않음

- 인원수는 2021.03.31 기준이며, 연중 이사회 구성 변동 가능성 등을 고려하여 한도 산정함.

### 2. 보수지급금액

#### 2-1. 이사·감사 전체

(단위 : 백만원)

인원수	보수총액	1인당 평균보수액	비고
6	465	77	-

#### 2-2. 유형별

(단위 : 백만원)

구분	인원수	보수총액	1인당 평균보수액	비고
등기이사 (사외이사, 감사위원회 위원 제외)	1	329	329	-
사외이사 (감사위원회 위원 제외)	-	-	-	-
감사위원회 위원	5	136	27	-



감사	-	-	-	-
----	---	---	---	---

### 2-3. 이사·감사의 보수지급기준

구분	내용
등기이사 (사외이사, 감사위원회 위원 제외)	- 지급근거 : 주주총회 및 보수위원회 - 보수체계 : 기본급+활동수당+연간성과급+장기성과급 - 평가항목 : KPI 달성도(그룹/회사) + 전략과제 달성도
사외이사 (감사위원회 위원인 사외이사 제외)	- 지급근거 : 주주총회 - 보수체계 : 기본급+회의수당+참석수당
감사위원회 위원	- 평가항목 1) 기본급 : 일상적인 경영 자문 및 지원활동에 대한 보수 2) 회의수당, 참석수당 : 이사회, 소위원회 참석에 따른 보수 - 참석횟수는 동일자 개최시 1회로 계산

<보수지급금액 5억원 이상인 이사·감사의 개인별 보수현황>

#### 1. 개인별 보수지급금액

(단위 : 백만원)

이름	직위	보수총액	보수총액에 포함되지 않는 보수
-	-	-	-

#### 2. 산정기준 및 방법

당사는 2021년도말 현재 이사 및 감사위원회 위원에게 지급한 당 사업연도 개인별 누적 보수 금액이 개인별 5억원 미만으로 개인별 보수 지급금액 및 산정기준 및 방법에 대한 기재를 생략합니다.

<보수지급금액 5억원 이상 중 상위 5명의 개인별 보수현황>

#### 1. 개인별 보수지급금액

(단위 : 백만원)

이름	직위	보수총액	보수총액에 포함되지 않는 보수
-	-	-	-

#### 2. 산정기준 및 방법

당사는 2021년도말 현재 임직원에게 지급한 당 사업연도 개인별 누적 보수 금액이 개인별 5억원 미만으로 개인별 보수 지급금액 및 산정기준 및 방법에 대한 기재를 생략합니다.



## IX. 계열회사 등에 관한 사항

계열회사 현황(요약)

(기준일 : 2021년 12월 31일 )

(단위 : 사)

기업집단의 명칭	계열회사의 수		
	상장	비상장	계
(주)신한금융지주회사	2	50	52

※상세 현황은 '상세표-2. 계열회사 현황(상세)' 참조

타법인출자 현황(요약)

(기준일 : 2021년 12월 31일 )

(단위 : 백만원)

출자 목적	출자회사수			기초 장부 가액	총 출자금액		기말 장부 가액
	상장	비상장	계		증가(감소)		
					취득 (처분)	평가 손익	
경영참여	7	-	7	4,384	29,404	1,484	35,272
일반투자	101	-	101	163,373	164,742	9	328,124
단순투자	589	4	593	908,093	426,215	58,760	1,393,068
계	697	4	701	1,075,850	620,361	60,253	1,756,464

※상세 현황은 '상세표-3. 타법인출자 현황(상세)' 참조

## X. 대주주 등과의 거래내용

1. 대주주등에 대한 신용공여등  
해당사항 없음
2. 대주주와의 자산양수도 등  
해당사항 없음
3. 대주주와의 영업거래  
해당사항 없음
4. 대주주 이외의 이해관계자와의 거래  
해당사항 없음

## XI. 그 밖에 투자자 보호를 위하여 필요한 사항

### 1. 공시내용 진행 및 변경사항

- 해당사항 없음

### 2. 우발부채 등에 관한 사항

가. 중요한 소송사건 등

당기말 현재 연결실체는 예금채권확인등 청구의 소 등 3건의 소송사건(총 소송금액 9,742백만원)에 피고로 계류 중에 있습니다. 상기 소송사건의 최종결과는 예측할 수 없으나 연결실체는 상기의 소송결과 등이 연결채무제표에 중요한 영향을 미치지 아니할 것으로 판단하고 있습니다.

나. 견질 또는 담보용 어음·수표 현황

- 해당사항 없음

다. 채무보증 현황

- 해당사항 없음

라. 채무인수약정 현황

- 해당사항 없음

마. 그 밖의 우발채무 등

"Ⅲ. 채무에 관한사항 - 3. 연결채무제표 주석 - 24. 충당부채 및 41. 우발상황 및 약정사항'을 참조하시기 바랍니다.

### 3. 제재 등과 관련된 사항

가. 제재현황

(1) 수사, 사법기관의 제재현황

해당사항 없음

(2) 행정기관의 제재현황

금융감독당국의 제재현황

일자	제재기관	처벌 또는 조치대상자	근속연수	처벌 또는 조치 내용	금전적 제재 금액	형형, 배임 등 금액	사유 및 근거법령	처벌 또는 조치에 대한 회사의 이행현황	재발 방지를 위한 회사의 대책
2017-03-20	금융감독원	신한캐피탈	-	주의	-	-	주식등의 대량보유상황 및 그 변동 내역 지연 공시 (자본시장과 금융투자업에 관한 법률)	내부통제 강화	업무지도 및 관리 감독 강화
2018-06-28	금융감독원	신한캐피탈	-	주의	-	-	주식등의 대량보유상황 및 그 변동 내역 지연 공시 (자본시장과 금융투자업에 관한 법률)	내부통제 강화	업무지도 및 관리 감독 강화
2020-09-17	금융위원회	신한캐피탈	-	시정명령	-	-	법정 최고이자율 제한 위반 (대부업 등의 등록 및 금융이용자 보호에 관한 법률)	고객환불	내부시스템 정비완료 및 관리 감독 강화

나. 한국거래소 등으로부터 받은 제재  
해당사항 없음

다. 단기매매차익의 발생 및 반환에 관한 사항  
해당사항 없음

#### 4. 작성기준일 이후 발생한 주요사항 등 기타사항

- 해당사항 없음

## XII. 상세표

### 1. 연결대상 종속회사 현황(상세)

(단위 : 백만원)

상호	설립일	주소	주요사업	최근사업연도말 자산총액	지배관계 근거	주요종속 회사 여부
현대 유퍼스트 사모특별자산투자신탁 2호	2012.05.17	(주1)	수익증권	3,861	형과 변동이익 노출(기업회계기준서 제1110호 문단 7)	미해당
케이티브이에프-신한 기술사업화 제1호	2019.12.24	(주1)	투자, 운용	977	형과 변동이익 노출(기업회계기준서 제1110호 문단 7)	미해당
시너지-신한 메자닌 신기술사업투자조합 제2호	2020.11.30	(주1)	투자, 운용	14,395	형과 변동이익 노출(기업회계기준서 제1110호 문단 7)	미해당
이앤신한그로스펀드1호	2020.12.03	(주1)	투자, 운용	5,790	형과 변동이익 노출(기업회계기준서 제1110호 문단 7)	미해당
폼에채우조정채권전문투자형사모투자전문신탁제 6호	2021.02.04	(주1)	수익증권	13,674	형과 변동이익 노출(기업회계기준서 제1110호 문단 7)	미해당
신한-케이클라비스 퍼스트무버 제1호	2021.02.16	(주1)	투자, 운용	8,251	형과 변동이익 노출(기업회계기준서 제1110호 문단 7)	미해당
에스더블유 아이디 신기술조합	2021.05.06	(주1)	투자, 운용	8,975	형과 변동이익 노출(기업회계기준서 제1110호 문단 7)	미해당
신한-CCVC 스타트업 세컨더리 펀드	2021.06.11	(주1)	투자, 운용	14,922	형과 변동이익 노출(기업회계기준서 제1110호 문단 7)	미해당
퓨처플레이-신한 테크노베이션 제2호	2021.11.11	(주1)	투자, 운용	10,174	형과 변동이익 노출(기업회계기준서 제1110호 문단 7)	미해당
라이언Gold리츠전문투자형사모투자신탁제1호	2021.12.01	(주1)	수익증권	13,018	형과 변동이익 노출(기업회계기준서 제1110호 문단 7)	미해당

(주1) 투자조합, 신탁 등 실질적인 영업활동을 수행하지 않는 종속회사에 대해서는 주소 기재 생략

### 2. 계열회사 현황(상세)

(기준일 : 2021년 12월 31일 )

(단위 : 사)

상장여부	회사수	기업명	법인등록번호
상장	2	(주)신한금융지주회사(종목코드: 055550) (주1)	104-81-64625
		(주)제주은행(종목코드: 006220)	616-81-00615
비상장	50	(주)신한은행	202-81-02637
		신한카드(주)	202-81-48079
		신한금융투자(주)	116-81-36684
		신한라이프생명보험(주) (주2)	104-81-28992
		신한자산운용(주)	116-81-60452
		신한캐피탈(주)	134-81-11323
		(주)신한저축은행	120-87-90239
		아시아신탁	120-87-07104
(주)신한DS	110-81-34825		

신한아이타스(주)	107-81-85143
신한신용정보(주)	119-81-58580
신한대체투자운용(주)	101-86-10601
신한리츠운용(주)	711-88-00923
신한에이아이	241-86-01322
(주)신한벤처투자	201-81-55941
SHC매니지먼트(주)	104-81-72014
신한 제2호 사모투자전문회사	101-86-40537
코에프씨신한프런티어챔프2010의4호사모투자전문회사	107-87-44159
신한 프랙시스 케이그로스 글로벌 사모투자전문회사	611-88-00069
신한스마일게이트 글로벌 PEF 제1호	767-81-01950
케이티씨엔피 그로스챔프 2011의2호 사모투자전문회사	120-87-87637
네오플렉스 제3호 사모투자합자회사	275-81-01086
신한에스케이에스기업재무안정PEF	442-88-01860
신한금융플러스	569-86-01934
신한큐브온	124-87-59356
신한 노퍽 제1호 PEF	110113-0030005
제이에스신한 PEF	110113-0030013
아메리카신한은행	해외현지법인
SBJ은행	해외현지법인
유럽신한은행	해외현지법인
신한캄보디아은행	해외현지법인
신한카자흐스탄은행	해외현지법인
신한은행(중국)유한공사	해외현지법인
캐나다신한은행	해외현지법인
신한베트남은행	해외현지법인
멕시코신한은행	해외현지법인
신한인도네시아은행	해외현지법인
유한회사신한파이낸스	해외현지법인
신한인도파이낸스	해외현지법인
신한마이크로파이낸스	해외현지법인
Shinhan Investment America Inc.	해외현지법인
Shinhan Investment Asia Ltd.	해외현지법인
SHINHAN SECURITIES VIETNAM CO., LTD	해외현지법인
PT Shinhan Sekuritas Indonesia	해외현지법인
신한자산운용 홍콩	해외현지법인
신한DS 베트남	해외현지법인
신한베트남파이낸스	해외현지법인
신한라이프생명보험 베트남(주2)	해외현지법인



		신한자산운용 인도네시아	해외현지법인
		SBJ DNX	해외현지법인

(주) 2021년 12월 말 기준이며, 금융지주회사법에 따른 지주회사, 자회사 및 (증)손자회사임.

(주1) 신한금융지주회사는 기업집단의 지주회사입니다.

(주2) 2021년 7월 1일 신한생명보험과 오렌지라이프생명보험이 합병하였으며 합병 후 상호는 신한라이프 생명보험임.

#### 다. 계열회사간 임원 겸직현황

(기준일 : 2021년 12월 31일 )

성명	대상회사	직위명	선임일	비고
진옥동	신한은행	은행장	2019.03.27	상근
이성용	신한DS	대표이사	2020.01.01	상근
장동기	신한은행	부행장	2019.01.01	상근
	신한금융투자	부사장	2019.01.01	상근
	신한라이프생명	부사장	2019.01.01	상근
이병철	신한은행	부행장	2019.01.01	상근
	신한금융투자	부사장	2021.01.01	상근
	신한라이프생명	부사장	2021.01.01	상근
노용훈	신한은행	비상임이사	2020.01.01	비상근
	신한캐피탈	비상임이사	2020.01.01	비상근
	신한자산운용	비상임이사	2021.03.24	비상근
안효열	신한은행	부행장	2020.01.01	상근
	신한금융투자	부사장	2020.01.01	상근
이인균	신한DS	비상임이사	2019.01.01	비상근
	신한아이타스	비상임이사	2019.01.01	비상근
박성현	신한금융투자	비상임이사	2020.01.01	비상근
	제주은행	비상임이사	2019.03.26	비상근
	신한대체투자운용	비상임이사	2021.01.01	비상근
	신한리츠운용	비상임이사	2021.01.01	비상근
안준식	신한은행	부행장	2021.01.01	상근
	신한카드	비상임이사	2021.01.01	비상근
	신한아이타스	비상임이사	2021.01.01	비상근
	신한신용정보	비상임이사	2021.01.01	비상근
정근수	신한은행	부행장	2021.01.01	상근
	신한금융투자	부사장	2021.01.01	상근
	신한라이프생명	부사장	2021.01.01	상근
	신한캐피탈	부사장	2021.01.01	상근
	아시아신탁	비상임이사	2021.01.01	비상근
김성주	신한리츠운용	비상근감사	2018.03.22	비상근

	신한시	비상근감사	2019.01.21	비상근
강신태	신한은행	부행장	2021.01.01	상근
	신한카드	부사장	2021.01.01	상근
	신한금융투자	부사장	2021.01.01	상근
	신한라이프생명	부사장	2021.01.01	상근
김혜주	신한은행	상무	2020.12.01	상근
김태연	신한대체투자운용	비상근이사	2019.01.01	비상근
	신한리츠운용	비상근이사	2020.03.24	비상근
	신한벤처투자	비상임이사	2020.09.29	비상근
권준석	신한저축은행	비상임이사	2020.03.27	비상근
	신한DS	비상임이사	2020.01.01	비상근
	신한시	비상근이사	2020.01.01	비상근
고석현	신한라이프생명	비상임이사	2020.01.01	비상근
	아시아신탁	비상임이사	2021.01.01	비상근
	신한벤처투자	비상임이사	2021.01.11	비상근
장현기	신한시	비상근이사	2021.01.01	비상근

(기준일 : 2022년 3월 16일 )

성명	대상회사	직위명	선임일	비고
진옥동	신한은행	은행장	2019.03.27	상근
장동기	신한은행	부행장	2019.01.01	상근
	신한금융투자	부사장	2019.01.01	상근
	신한라이프생명	부사장	2019.01.01	상근
안효열	신한은행	부행장	2020.01.01	상근
	신한금융투자	부사장	2020.01.01	상근
이영종	신한은행	부행장	2022.01.01	상근
	신한금융투자	부사장	2022.01.01	상근
	신한라이프생명	부사장	2021.07.01	상근
이인균	신한DS	비상임이사	2019.01.01	비상근
	신한아이타스	비상임이사	2019.01.01	비상근
안준식	신한은행	부행장	2021.01.01	상근
	신한카드	비상임이사	2021.01.01	비상근
	신한아이타스	비상임이사	2021.01.01	비상근
	신한신용정보	비상근이사	2021.01.01	비상근
정근수	신한은행	부행장	2021.01.01	상근
	신한금융투자	부사장	2021.01.01	상근
	신한라이프생명	부사장	2021.01.01	상근
	신한캐피탈	부사장	2021.01.01	상근
	아시아신탁	비상임이사	2021.01.01	비상근
김성주	신한리츠운용	비상근감사	2018.03.22	비상근

	신한SI	비상근김사	2019.01.21	비상근
서승현	신한은행	부행장	2022.01.01	상근
	신한카드	부사장	2022.01.01	상근
	신한금융투자	부사장	2022.01.01	상근
	신한라이프생명	부사장	2022.01.01	상근
이태경	신한금융투자	비상임이사	2022.01.01	비상근
김명희	신한은행	비상임이사	2022.01.01	비상근
	신한DS	비상임이사	2022.01.01	비상근
	신한SI	비상근이사	2022.01.01	비상근
고석현	신한라이프생명	비상임이사	2020.01.01	비상근
	아시아신탁	비상임이사	2021.01.01	비상근
	신한리츠운용	비상근이사	2022.01.01	비상근
김태연	신한캐피탈	비상임이사	2022.01.01	비상근
	신한벤처투자	비상근이사	2020.09.29	비상근
장현기	신한SI	비상근이사	2021.01.01	비상근
천상영	신한저축은행	비상임이사	2022.01.01	비상근
박진석	신한리츠운용	비상근이사	2022.01.01	비상근
	신한벤처투자	비상근이사	2022.01.01	비상근

(4) 사업라인 (2021년 12월 31일 현재)



1) 기타 자회사 지분 포함시 96.74%  
 2) 코에프씨신한프런티어챔프 2010의 4호 사모투자전문회사는 금투8.5%, 캐피탈 6.5%, 기타자회사지분 포함시 34.6%  
 3) 기타 자회사 지분 포함시 18.9%  
 4) 신한스마일게이트 글로벌 제1호에 대한 지분율은 기타 자회사 지분 포함시 14.21%  
 5) SBJ DNX: SBJ 은행 100% 지분

### 3. 타법인출자 현황(상세)

(기준일 : 2021년 12월 31일 )

(단위 : 백만원, 주, %)

법인명	상장 여부	최초취득일자	출자 목적	최초취득금액	기초잔액			증가(감소)		기말잔액			최근사업연도 재무현황	
					수량	지분율	장부	취득(처분)	평가	수량	지분율	장부	총자산	당기

			가액	수량	금액	손익				가액	순손익				
(2018)하나-미그나스마트업펀드	비상장	2018.08.03	단순투지	1,000	1,000	3.13	971	-100	-100	66	900	3.13	937	31,075	-112
(주)팍티	비상장	2021.02.24	단순투지	500	0	0.00	0	3,600	500	0	3,600	1.07	500	12,618	-7,017
(주)공팔리터	비상장	2015.11.20	단순투지	500	7,007	4.15	172	0	0	0	7,007	5.00	172	2,834	535
(주)그레피	비상장	2019.05.31	단순투지	500	56,287	3.33	500	-21,000	-187	0	35,287	2.09	313	21,065	-3,513
(주)나노신소재	비상장	2019.06.20	단순투지	1,200	68,400	0.72	1,240	0	0	5	68,400	0.63	1,245	106,596	1,765
(주)내온게임즈	비상장	2016.05.24	단순투지	500	19,841	6.52	488	0	0	0	19,841	6.52	488	995	192
(주)노보믹스	비상장	2021.07.30	단순투지	500	0	0.00	0	25,000	500	0	25,000	0.36	500	15,580	-45,542
(주)다비오	비상장	2019.09.11	단순투지	1,000	18,484	2.00	500	-15,183	-416	0	3,301	0.39	84	1,394	-1,768
(주)디엔엑스	비상장	2017.12.27	단순투지	1,000	200,000	1.15	1,000	0	0	0	200,000	1.15	1,000	30,702	-36,323
(주)디콘텍츠온	비상장	2020.07.06	단순투지	1,000	111,111	2.33	867	0	0	103	111,111	2.33	970	30,368	-1,980
(주)엑스레보	비상장	2021.05.31	단순투지	1,000	0	0.00	0	101,418	2,999	3,544	101,418	2.37	6,543	11,145	-1,016
(주)동영코헬스	비상장	2017.07.31	단순투지	0	10,866	8.72	0	0	0	0	10,866	8.72	0	26,205	-2,795
(주)딕스핀	비상장	2018.12.24	단순투지	500	8,200	2.70	398	0	0	0	8,200	2.70	398	8,187	-2,274
(주)딥팩스	비상장	2019.12.06	단순투지	1,000	47,998	3.55	500	9,191	500	0	57,189	3.15	1,000	4,351	-652
(주)리이엔게임즈	비상장	2016.07.29	단순투지	446	23,000	1.26	446	0	0	0	23,000	1.14	446	7,476	-2,837
(주)협도쿠	비상장	2021.04.16	단순투지	200	0	0.00	0	2,517	200	0	2,517	0.43	200	4,024	-2,076
(주)레오믹스	비상장	2018.11.30	단순투지	500	10,000	0.81	370	40,000	0	0	50,000	4.06	370	11,966	-4,636
(주)레몬헬스케어	비상장	2020.12.24	단순투지	178	23,809	6.18	178	0	0	0	23,809	6.18	178	7,442	-9,648
(주)레몬헬스케어_성환전환우선주	비상장	2019.05.24	단순투지	1,000	95,236	6.18	5,035	0	0	-330	95,236	6.18	4,705	7,442	-9,648
(주)레신자스	비상장	2021.03.23	단순투지	500	0	0.00	0	1,804	500	0	1,804	4.43	500	839	-264
(주)루노소프트	비상장	2016.10.31	단순투지	500	333	0.02	275	0	0	0	333	1.51	275	2,224	-370
(주)루미디어	비상장	2019.08.14	단순투지	500	8,073	5.56	500	0	0	0	8,073	5.56	500	1,269	-1,369
(주)마스트프리티미어제1호리츠	비상장	2021.11.25	단순투지	9,500	0	0.00	0	1,900,000	9,500	0	1,900,000	13.85	9,500	8,367	412
(주)마이크로바이오틱스	비상장	2021.08.20	단순투지	200	0	0.00	0	20,000	200	0	20,000	1.70	200	2,057	-238
(주)메디켄휴먼케어	비상장	2017.01.16	단순투지	500	33,333	1.30	281	0	0	0	33,333	1.30	281	3,728	-5,120
(주)메디랩	비상장	2021.07.22	단순투지	999	0	0.00	0	829	999	0	629	2.94	999	1,630	-142
(주)메리츠금융지주	비상장	2020.10.21	단순투지	10,000	10,000,000.00	0.00	10,000	0	0	-159	10,000,000.00	0.00	9,841	1,889,257	132,603
(주)메쉬코리아	비상장	2020.12.30	단순투지	212	5,729	0.10	212	0	0	0	5,729	0.09	212	53,212	-16,281
(주)모빌링크	비상장	2021.07.13	단순투지	499	0	0.00	0	333	499	0	333	1.11	499	624	-181
(주)모티브인텔리전스	비상장	2017.02.07	단순투지	222	5,500	0.00	235	5,500	209	0	11,000	2.28	444	4,763	-1,795
(주)무한비트	비상장	2016.08.31	단순투지	500	166,660	0.05	0	0	0	0	166,660	0.05	0	5,893	-6,393
(주)미스터링크	비상장	2021.08.19	단순투지	500	0	0.00	0	14,624	500	0	14,624	3.03	500	4,363	47
(주)미스트리토리	비상장	2019.09.06	단순투지	1,000	20,748	4.59	884	0	0	560	20,748	4.59	1,444	11,167	-880
(주)바로고	비상장	2019.03.25	단순투지	1,000	5,250	0.86	1,000	0	0	0	5,250	0.86	1,000	44,372	-9,059
(주)바오션트	비상장	2018.03.08	단순투지	500	65,789	5.86	122	0	0	0	65,789	5.86	122	2,359	20
(주)바이오메트릭스테크놀로지	비상장	2019.07.12	단순투지	1,000	37,714	1.73	1,000	0	0	-463	37,714	1.73	537	13,619	-3,228
(주)벨런스하이로	비상장	2019.09.25	단순투지	1,000	20,340	0.35	1,000	0	0	-44	20,340	0.59	956	67,246	-10,318
(주)블랙코리아	비상장	2018.04.04	단순투지	1,000	14,285	6.44	0	0	0	0	14,285	6.44	0	35,064	97
(주)비금	비상장	2020.12.30	단순투지	300	5,339	4.11	300	0	0	0	5,339	4.11	300	1,002	85
(주)세포바이오	비상장	2018.06.12	단순투지	500	2,500	1.12	450	0	0	0	2,500	1.38	450	6,990	-6,485
(주)센서뷰	비상장	2019.10.10	단순투지	500	27,219	1.01	500	0	0	0	27,219	1.01	500	16,698	-6,741
(주)셀티룸	비상장	2021.08.05	단순투지	500	0	0.00	0	3,962	500	0	3,962	3.00	500	203	-29
(주)솔루게이트	비상장	2018.08.20	단순투지	700	14,000	6.63	700	0	0	0	14,000	6.63	700	8,230	143
(주)솔버스	비상장	2015.01.22	단순투지	0	97,820	3.52	1,011	0	0	21	97,820	3.52	1,032	21,489	2,860
(주)스마일벤처스	비상장	2021.08.27	단순투지	400	0	0.00	0	12,121	400	0	12,121	0.86	400	11,273	-3,636
(주)스타프라이프라이프코리아(메프브이)	비상장	2020.07.21	단순투지	250	50,000	5.00	250	0	0	0	50,000	5.00	250	35,232	500
(주)스터닝	비상장	2021.09.14	단순투지	1,000	0	0.00	0	4,000	1,000	0	4,000	4.86	1,000	2,748	-772
(주)스테이지피어브	비상장	2019.10.15	단순투지	408	1,700	0.19	408	0	0	0	1,700	0.19	408	51,232	-8,363
(주)시큐아이	비상장	2000.11.21	단순투지	500	35,550	0.00	665	0	0	3	35,550	0.00	668	149,969	5,681
(주)쓰리엑스씨엔엑프	비상장	2009.02.13	단순투지	100	20,000	5.00	136	0	0	0	20,000	5.00	136	13,002	1,961
(주)씨디엔원	비상장	2021.05.10	단순투지	600	0	0.00	0	12,000	600	0	12,000	16.67	600	3,741	-482
(주)씨아이티티	비상장	2019.03.26	단순투지	500	2,500	1.80	150	0	0	0	2,500	1.80	150	13,723	192
(주)이름게임즈	비상장	2017.04.19	단순투지	500	6,538	6.27	500	0	0	0	6,538	6.27	500	746	551
(주)마크로스	비상장	2017.02.22	단순투지	500	6,940	0.22	473	0	0	0	6,940	0.22	473	134,942	24,597
(주)팍스바이오	비상장	2021.06.15	단순투지	500	0	0.00	0	5,164	500	0	5,164	0.57	500	6,475	-6,609

(주)여론드레스	비상장	2019.06.17	단순투자	400	84,033	7.09	0	0	0	0	84,033	7.09	0	784	-767
(주)여변베이스	비상장	2017.11.30	단순투자	500	1,586	4.46	221	0	0	0	1,586	4.46	221	1,905	-1,430
(주)엑스셀렉시엔	비상장	2018.09.20	단순투자	1,000	20,870	1.37	1,000	0	0	0	20,870	12.50	1,000	14,502	-12,263
(주)에이치투오호스피탈리티	비상장	2019.11.11	단순투자	998	261	1.43	201	0	0	0	261	1.43	201	10,100	-412
(주)에이피알	비상장	2018.07.16	단순투자	993	31,734	0.46	1,047	0	1	317	31,734	0.46	1,365	54,090	8,318
(주)엑스바텍스	비상장	2020.07.24	단순투자	300	9,778	2.88	300	0	0	0	9,778	2.88	300	819	-1,543
(주)엔솔바이오사이언스	비상장	2016.06.29	단순투자	2,000	67,142	0.78	265	0	0	0	67,142	1.56	265	1,253	-10,167
(주)엔이이디엑스	비상장	2018.09.17	단순투자	1,000	50,000	4.76	1,087	325,000	0	-645	375,000	35.71	442	8,062	-2,195
(주)엔에이지올원위탁관리부동산투자회사	비상장	2021.08.31	단순투자	8,450	0	0.00	0	1,690,000	8,450	321	1,690,000	11.99	8,771	331,990	3,579
(주)이유노믹스	비상장	2019.02.14	단순투자	1,000	15,503	5.13	1,000	0	0	0	15,503	4.55	1,000	4,020	-1,939
(주)이시스제너티브위탁관리부동산투자회사	상장	2020.06.02	단순투자	2,000	400,000	14.81	1,970	0	0	118	400,000	14.81	2,088	125,060	2,567
(주)이티엑스	비상장	2019.10.23	단순투자	500	3,125	1.78	500	0	0	0	3,125	1.78	500	43,202	-7,913
(주)인펜스드바이오	비상장	2019.05.30	단순투자	500	10,000	1.35	500	0	0	0	10,000	1.35	500	8,020	-4,778
(주)제이쓰리	비상장	2019.07.10	단순투자	600	25,000	2.50	537	0	0	-537	25,000	2.50	0	57,480	1,024
(주)제이알로로분위탁관리부동산투자회사	상장	2020.06.15	단순투자	10,000	2,000,000	2.92	10,320	-2,000,000	-10,919	599	0	0.00	0	848,052	31,568
(주)제이투케이바이오	비상장	2021.02.03	단순투자	2,000	0	0.00	0	5,000	2,000	0	5,000	7.48	2,000	13,203	1,404
(주)지엑스엔텍	비상장	2015.12.30	단순투자	3,600	3,252,778	0.01	1,083	0	0	-247	3,252,778	2.17	836	406,030	-25,646
(주)지플러스생명과학	비상장	2018.08.01	단순투자	455	56,100	0.01	373	0	0	0	56,100	29.99	373	14,915	-16,842
(주)재널코퍼레이션	비상장	2016.10.05	단순투자	500	11,110	5.00	500	-11,110	-500	0	0	0.00	0	3,491	-3,059
(주)케이이	비상장	2021.12.20	단순투자	500	0	0.00	0	290	500	0	290	5.55	500	631	-9
(주)컨버전스티비	비상장	2017.10.17	단순투자	500	150,500	8.33	500	0	0	0	150,500	6.49	500	5,344	-1,156
(주)케이알서초	비상장	2021.11.22	단순투자	1,000	0	0.00	0	200,000	1,000	0	200,000	16.64	1,000	-	-
(주)케이원재13호위탁관리부동산투자회사	비상장	2021.04.12	단순투자	3,000	0	0.00	0	200,000	3,000	70	200,000	19.99	3,070	15,001	0
(주)켄비텍	비상장	2000.08.18	단순투자	400	160,000	0.00	196	0	0	-48	160,000	0.00	148	9,618	625
(주)코드잇	비상장	2021.10.01	단순투자	1,000	0	0.00	0	58,375	1,000	0	58,375	1.38	1,000	4,923	-1,248
(주)크레이티브위탁관리부동산투자회사	비상장	2020.08.06	단순투자	20,000	200,000	6.27	10,133	0	1	172	200,000	6.27	10,306	391,283	2,570
(주)코렐텍	비상장	2018.01.10	단순투자	500	2,173	2.21	390	-2,173	-390	0	0	0.00	0	7,055	599
(주)코스매립	비상장	2016.03.07	단순투자	500	71,428	1.66	321	0	0	-97	71,428	1.67	224	9,758	420
(주)컴덱	비상장	2020.12.14	단순투자	300	216	1.78	300	0	0	0	216	1.78	300	2,799	-958
(주)크라온게임즈	비상장	2016.08.08	단순투자	585	7,692	3.85	55	3,463	84	-139	3,463	5.23	0	936	-797
(주)태성	비상장	2017.09.29	단순투자	500	100,000	1.73	486	0	0	0	100,000	1.73	486	40,764	58
(주)투스랩	비상장	2020.08.14	단순투자	499	724	1.20	499	0	0	0	724	1.20	499	10,008	-3,668
(주)투이트론	비상장	2016.12.29	단순투자	500	14,286	0.09	500	128,574	0	592	142,860	7.94	1,092	28,855	747
(주)투이트론_상환전환우선주	비상장	2016.12.29	단순투자	1,000	14,286	0.09	1,000	128,574	0	490	142,860	7.94	1,490	28,855	747
(주)트라이팩스	비상장	2019.10.04	단순투자	1,000	6,666	1.87	1,000	0	0	0	6,666	1.87	1,000	7,518	-3,203
(주)투데코글로벌지스	비상장	2021.06.30	단순투자	500	0	0.00	0	4,583	500	0	4,583	3.23	500	715	-132
(주)타지360테크놀로지스	비상장	2017.12.27	단순투자	500	2,778	5.00	497	0	0	0	2,778	5.00	497	1,983	-851
(주)팅프래시	비상장	2019.04.24	단순투자	325	2,500	1.43	325	0	0	0	2,500	1.43	325	18,543	-11,049
(주)팅프래시_상환전환우선주	비상장	2021.03.24	단순투자	500	0	0.00	0	2,500	325	0	2,500	1.43	325	18,543	-11,049
(주)파머리서치바이오	비상장	2015.05.15	단순투자	500	24,390	1.05	337	0	0	0	24,390	0.92	337	17,258	21
(주)페이게이트	비상장	2017.04.19	단순투자	1,000	199,280	0.74	584	0	0	0	199,280	17.27	584	38,918	-9,994
(주)플무원	비상장	2020.11.30	단순투자	1,000	1,000,000,000	0.00	1,000	0	10	0	1,000,000,000	0.00	1,010	649,922	14,539
(주)플란트	비상장	2017.07.20	단순투자	500	846	0.33	133	0	0	0	846	0.33	133	18,605	-4,824
(주)핏투게터	비상장	2020.01.31	단순투자	300	1,071	2.37	300	0	0	0	1,071	2.37	300	3,078	-2,282
(주)한국유니온생명과학	비상장	2019.06.13	단순투자	1,000	2,777	5.13	1,000	0	0	0	2,777	5.13	1,000	540	-9
(주)한스머신	비상장	2009.05.21	단순투자	420	8,200	6.40	0	0	0	0	8,200	6.40	0	2,340	244
(주)홍즈컴퍼니	비상장	2019.07.16	단순투자	1,000	52,999	3.45	1,000	0	0	0	52,999	3.45	1,000	6,957	-2,777
(주)휴먼브릿지	비상장	2019.03.12	단순투자	0	4,322	5.50	0	0	0	0	4,322	5.50	0	5,998	-886
(주)휴믹셀	비상장	2021.08.25	단순투자	185	0	0.00	0	55,891	185	0	55,891	0.90	185	7,240	-4,570
2013코오롱-성정시디리스팅업투자조합	비상장	2017.02.10	단순투자	150	15	4.54	418	0	0	0	15	4.55	418	9,187	0
2015KIF-프리미어IT투자조합	비상장	2016.07.11	단순투자	1,800	1,451	5.00	1,987	-187	-186	-170	1,264	5.00	1,631	30,908	521
2015포스코신기술2호투자조합	비상장	2015.06.16	단순투자	1,500	1,224,750,000	12.50	1,235	0	0	0	1,224,750,000	12.50	1,235	8,365	1,210
2016KIF-마그나K-Global초기투자조합	비상장	2016.11.11	단순투자	500	500	2.94	420	0	0	0	500	2.94	420	14,286	0
2016KIF-송현M&A세컨더리ICT투자조합	비상장	2017.04.28	단순투자	1,000	3	3.33	335	-1	-180	0	2	3.33	155	10,060	0
2016KIF-유연타ICT전문투자조합	비상장	2017.01.17	단순투자	1,000	324	3.33	468	-257	-257	0	67	3.33	211	6,336	0
2019UQIP혁신성장Follow-on투자조합	비상장	2019.05.14	단순투자	1,000	1,000	5.21	1,000	0	0	27	1,000	5.21	1,027	18,949	110
2019모태이엔블린엔터팬드	비상장	2019.12.30	단순투자	1,600	1,200	0.00	1,167	400	400	-151	1,600	9.30	1,416	15,796	-1,055

2020연익-인텔스스마트블류업성장펀드	비상장	2020.01.30	단순투자	1,200	6	6.45	559	10	1,000	-51	16	6.45	1,508	17,369	-593
ABL롯데카드선중순위인수금융전문투자형PEF2호	비상장	2019.10.08	단순투자	25,000	24,771,950.178	50.00	25,818	-173,595,705	-257	328	24,598,354.473	50.00	25,889	51,637	-479
BSK8호창업초기투자조합	비상장	2018.11.09	단순투자	1,000	80	5.00	758	20	200	-44	100	5.00	914	15,161	-40
DSCFollow-on성장사다리펀드	비상장	2016.12.21	단순투자	2,000	1,520	4.76	2,368	-100	-100	-178	1,420	4.76	2,090	30,214	814
GCTSemiconductor,Inc	비상장	2015.12.31	단순투자	0	194,000	0.27	452	0	40	0	194,000	0.27	492	9,301	-5,644
GMB-IBK케이오투자조합	비상장	2017.06.26	단순투자	3,000	1,718	13.58	1,926	0	0	99	1,718	13.58	2,025	13,400	255
IBK-BNW기술금융2018시모투자합자회사	비상장	2018.06.28	단순투자	4,644	3,763,500,000	3.33	4,191	-180,000,000	-180	497	3,583,500,000	3.33	4,508	125,327	7,554
IBK-BNW산업경영혁신지원시모투자합자회사	비상장	2020.12.24	단순투자	1,310	600,000,000	2.63	600	1,130,000,000	1,130	0	1,730,000,000	2.63	1,730	49,810	0
IBKC-SB케이오펀드제1호	비상장	2016.03.15	단순투자	2,000	1,311	6.28	1,198	0	0	-117	1,311	6.67	1,081	18,207	322
IBKC-메디세컨더리투자조합	비상장	2016.07.20	단순투자	2,000	517	5.71	1,151	-455	-456	117	62	5.71	812	20,136	-1,308
IBK금융그룹시너지이비사업재편신기술투자조합	비상장	2021.07.26	단순투자	690	0	0.00	0	2,397	2,397	-175	2,397	5.26	2,222	38,407	-125
IBK캐피탈디지털콘텐츠IP투자조합	비상장	2019.09.17	단순투자	475	4	3.74	400	1	100	0	5	5.00	500	9,500	0
JKL제7호성장전략형엔에이2014의1시모투자전문회사	비상장	2016.03.22	단순투자	4,695	3,488,399,300	4.05	3,293	-2,508,340,000	-2,508	316	980,059,300	4.05	1,101	70,112	-4,132
KAI-GCI소부흥1호	비상장	2021.08.10	단순투자	500	0	0.00	0	500	500	0	500	17.67	500	0	0
KAI-KVIC가성중견벤처투자조합	비상장	2018.03.29	단순투자	1,000	10	5.00	1,000	0	0	0	10	5.00	1,000	18,584	0
KAI-열람이브리펀드	비상장	2018.09.27	단순투자	2,000	2,000	9.68	2,018	-2,000	-2,478	460	0	0.00	0	14,246	4,811
KDBC-STL-FTH1신기술사업투자조합	비상장	2020.02.14	단순투자	1,200	1,200,000,000	9.23	1,184	0	0	-20	1,200,000,000	9.23	1,164	12,663	-39
KDBC-UTC바이오올스케어투자조합(가칭)	비상장	2021.03.24	단순투자	2,000	0	0.00	0	2,000	2,000	-21	2,000	17.02	1,979	11,682	-68
KDBC-마이디스통이글로발콘텐츠펀드	비상장	2018.05.03	일반투자	1,000	100	23.26	1,000	0	0	0	100	23.26	1,000	6,158	-37
KDBC마이디스통이글로우얼투조합2호	비상장	2016.06.28	일반투자	1,375	500	25.00	500	-80	-80	0	420	25.00	420	2,381	647
MGI세컨더리투자조합2호	비상장	2018.01.10	단순투자	2,000	189	8.00	1,950	-40	-402	616	149	8.00	2,164	18,883	0
QCPITS신기술투자조합25호	비상장	2017.12.28	단순투자	1,000	1,000	10.39	395	0	0	0	1,000	10.39	395	3,799	-4
QCP신기술투자조합20호	비상장	2010.03.11	일반투자	2,500	2,380	47.17	0	0	0	0	2,380	47.17	0	9	0
SGI유니콘스타트업투자조합	비상장	2018.09.14	단순투자	1,000	600	3.33	600	400	400	-90	1,000	3.33	910	27,910	-24
SKS-VLP신기술투자조합2호	비상장	2021.08.11	일반투자	1,500	0	0.00	0	1,500	1,500	0	1,500	29.99	1,500	4,987	-14
ST-클라우드신기술조합제1호	비상장	2018.05.30	단순투자	1,000	1,000	16.13	557	0	0	-539	1,000	16.13	18	3,451	0
SV글로벌바이오올스케어펀드2호	비상장	2017.06.28	단순투자	3,000	2,275	5.66	2,269	-300	-300	11	1,975	5.66	1,980	47,672	-517
SV한중바이오올스케어펀드	비상장	2014.12.24	단순투자	4,000	1,347	10.70	2,370	-1,240	-1,134	-511	107	10.70	725	22,463	2,639
갈매피엑브(주)	비상장	2020.05.07	단순투자	500	100,000	10.00	500	0	0	0	100,000	10.00	500	70,606	-1,616
강원-세종강소기업혁신성장생태투자조합	비상장	2015.09.23	단순투자	400	400	3.40	400	-204	-136	-67	197	3.40	197	7,765	0
경기-권남&코리아오메가Follow-on수퍼펀드투자조합	비상장	2018.07.10	단순투자	1,000	926	3.17	1,099	-250	-250	439	676	3.92	1,288	34,621	-183
글든루트1호시모투자합자회사	비상장	2020.12.03	단순투자	2,000	2,000,000,000	7.14	2,000	-914,627,844	-915	644	1,085,372,156	7.12	1,729	27,976	-
교보 와이지 연구이우 신기술투자조합	비상장	2021.10.28	단순투자	1,000	0	0.00	0	1,000,000,000	1,000	0	1,000,000,000	11.49	1,000	-	-
교보연애이지헬스케어신기술투자조합제1호	비상장	2021.06.14	단순투자	2,000	0	0.00	0	2,000,000,000	2,000	-156	2,000,000,000	11.11	1,844	17,838	-162
국민유선방송투자주식회사	비상장	2019.07.29	단순투자	2,265	5,333	0.46	1,870	-5,332	-239	-148	1	0.00	1,483	1,771,992	-51,704
그리니지그린1호시모투자합자회사	비상장	2021.03.18	단순투자	1,993	0	0.00	0	1,992,594,804	1,993	-172	1,992,594,804	3.63	1,821	54,834	-266
글랜드공공투자제이호시모투자합자회사	비상장	2019.12.17	단순투자	8,000	8,000,000,000	3.90	8,384	0	0	440	8,000,000,000	3.90	8,824	205,547	5,351
글랜드코리아제이호시모투자합자회사	비상장	2021.03.11	단순투자	2,088	0	0.00	0	1,711,983,397	1,712	-127	1,711,983,397	1.13	1,585	144,228	-4,084
글랜드코리아제이호시모투자합자회사	비상장	2018.10.01	단순투자	4,617	4,168,778,185	1.10	3,838	-2,026,100,633	-2,029	1,537	2,137,677,552	1.10	3,346	370,014	-1,847
글로벌바이오성장제3호투자조합	비상장	2021.11.18	단순투자	2,780	0	0.00	0	2,780,000,000	2,780	0	2,780,000,000	7.78	2,780	-	-
나우에이스파트너십펀드	비상장	2018.06.25	단순투자	980	880	0.00	1,087	-280	-279	-244	600	2.50	564	44,093	0
네오블루전통문화유산투자모집투자유한회사제5호	비상장	2021.05.28	단순투자	2,000	0	0.00	0	2,000,000	2,000	-130	2,000,000	8.16	1,870	62,510	0
네오블록스Market-Frontier세컨더리펀드	비상장	2017.05.30	단순투자	2,700	2,285	3.95	2,417	-123	-122	-69	2,162	3.95	2,226	52,907	716
네이저리퍼블릭	비상장	2015.04.17	단순투자	9,927	52,640	0.66	641	0	0	-287	52,640	7.98	354	50,100	-27,462
네트웍인프라서비스시모투자합자회사	비상장	2021.04.29	단순투자	4,000	0	0.00	0	4,000,000,000	4,000	94	4,000,000,000	1.97	4,094	283,185	0
노바신기술사업투자조합1호	비상장	2021.10.29	일반투자	2,000	0	0.00	0	2,000,000,000	2,000	0	2,000,000,000	21.28	2,000	-	-
노바칩스	비상장	2021.05.18	단순투자	173	0	0.00	0	1,326	173	0	1,326	0.66	173	9,424	2,026
노바칩스-상황전환우선주	비상장	2017.09.13	단순투자	500	3,410	1.04	798	-1,326	-292	-1	2,084	1.04	505	9,424	2,026
노믹스마트제6호시모투자합자회사	비상장	2021.06.29	단순투자	2,000	0	0.00	0	2,000,000,000	2,000	558	2,000,000,000	18.87	2,558	10,581	-19
뉴레이크크로쓰캐피탈파트너스제2호시모투자합자회사	비상장	2021.02.25	단순투자	3,000	0	0.00	0	3,000,000,000	3,000	-24	3,000,000,000	6.90	2,976	43,450	0
다현그린패키징시모투자합자회사	비상장	2021.11.12	단순투자	3,000	0	0.00	0	3,000,000,000	3,000	0	3,000,000,000	15.31	3,000	-	-
다트조에이티유글로벌발사기소성장시모투자합자회사	비상장	2021.06.29	단순투자	500	0	0.00	0	500,000,000	500	0	500,000,000	5.81	500	8,606	0
대선 신기술투자조합 제10호	비상장	2021.11.18	단순투자	1,000	0	0.00	0	1,000	1,000	0	1,000	19.23	1,000	-	-
대선 신기술투자조합 제11호	비상장	2021.11.26	단순투자	4,000	0	0.00	0	4,000	4,000	0	4,000	6.90	4,000	-	-
대선-K&T신기술투자조합	비상장	2019.06.28	일반투자	5,000	5,000,000,000	22.32	5,000	0	0	0	5,000,000,000	22.32	5,000	22,108	7,319

대선-MW신기술투자조합	비상장	2021.02.09	단순투자	2,500	0	0.00	0	2,450	2,450	3,831	2,450	2.86	6,281	87,134	1,400
대선-뉴젠신기술투자조합제1호	비상장	2021.07.21	단순투자	3,000	0	0.00	0	3,000	3,000	1,272	3,000	18.98	4,272	0	0
대선팩터스바이어아웃사모투자합자회사	비상장	2020.02.21	단순투자	11,730	11,558,073.65	20.00	11,234	171,600,000	172	-943	11,729,673.65	20.00	10,463	52,838	-4,225
대선-클리버신기술투자조합제1호	비상장	2021.07.28	단순투자	1,000	0	0.00	0	1,000	1,000	-8	1,000	4.65	992	21,335	0
데일리바이오텔스케어1호창업벤처전문PEF	비상장	2021.03.18	단순투자	1,000	0	0.00	0	1,000,000,000	1,000	89	1,000,000,000	5.00	1,089	19,878	-132
데일리바이오텔스케어3호창업벤처전문사모투자	비상장	2021.08.05	단순투자	2,000	0	0.00	0	2,000,000,000	2,000	-128	2,000,000,000	16.95	1,872	11,734	-
데일리바이오텔스케어4호창업벤처전문PEF	비상장	2021.09.16	단순투자	2,000	0	0.00	0	2,000,000,000	2,000	-273	2,000,000,000	18.69	1,727	10,676	-
데일리바이오텔스케어5호창업벤처전문PEF	비상장	2021.11.17	일반투자	2,000	0	0.00	0	2,000,000,000	2,000	0	2,000,000,000	28.17	2,000	-	-
데일리리팜파워링바이오텔스케어펀드2호	비상장	2019.01.28	단순투자	1,000	1,000	2.64	1,007	-26	-27	306	974	2.64	1,286	40,330	379
델타제1호창업벤처전문사모투자합자회사	비상장	2018.04.16	단순투자	800	800,000,000	19.05	754	0	0	101	800,000,000	19.05	855	3,959	83
동할일렉트로라이트(주)	비상장	2019.06.03	단순투자	297	34,152	0.28	297	0	0	0	34,152	0.28	297	78,756	-1,195
드림하이투자조합3호	비상장	2014.06.13	일반투자	1,200	10	54.55	437	1	0	0	11	54.55	437	877	-5
디아이메스텍에이치큐워터관리부동산투자회사	비상장	2019.12.06	단순투자	2,800	280,000	19.31	2,933	0	0	97	280,000	19.31	3,030	39,861	-264
디알텍스(주)	비상장	2020.07.14	단순투자	2,000	1,111	4.76	2,000	-556	-1,001	0	555	2.38	999	255	-442
디엑스캐스팅벤처아이티사모투자합자회사	비상장	2020.07.30	일반투자	2,000	2,000,000,000	24.10	2,000	0	0	0	2,000,000,000	24.10	2,000	8,065	-60
디엑스뉴그린사모투자합자회사	비상장	2021.06.23	단순투자	5,000	0	0.00	0	5,000,000,000	5,000	-69	5,000,000,000	11.34	4,931	44,092	0
디에이벨류-에너지스틸기술투자조합제1호	비상장	2019.07.10	단순투자	1,800	180	12.41	1,844	-180	-1,684	-160	0	12.41	0	14,855	9
디에이벨류-케미칼비어트슈티미컬2호조합	비상장	2021.04.20	단순투자	1,000	0	0.00	0	1,000,000,000	1,000	-9	1,000,000,000	14.93	991	6,672	-28
디에이벨류-케미칼이퀀트투자조합제1호	비상장	2019.01.11	단순투자	500	500	18.87	493	0	0	0	500	18.87	493	2,611	-39
디지털에이치기술투자조합1호	비상장	2021.02.24	일반투자	2,000	0	0.00	0	2,000,000,000	2,000	0	2,000,000,000	46.51	2,000	4,256	-44
디지털 이노베이션 벤처투자조합	비상장	2021.12.21	단순투자	2,000	0	0.00	0	2,000	2,000	0	2,000	19.49	2,000	-	-
디케이아이 그로잉 스타6호 투자조합	비상장	2021.11.17	단순투자	375	0	0.00	0	375	375	0	375	6.00	375	-	-
딥다브-유럽2021-1신기술사업투자조합	비상장	2021.08.23	단순투자	1,000	0	0.00	0	1,000,000,000	1,000	-4	1,000,000,000	8.58	996	11,616	-45
답탈루제1호사모투자 합자회사	비상장	2021.12.29	단순투자	1,500	0	0.00	0	1,500,000,000	1,500	0	1,500,000,000	21.28	1,500	-	-
대구나-증권NK투자조합	비상장	2018.08.24	단순투자	750	75	18.52	373	-75	-373	0	0	18.52	0	799	0
대구나창업투자조합제1호	비상장	2018.12.27	단순투자	500	500	3.57	498	0	0	0	500	3.57	498	13,950	0
라이언사모투자합자회사	비상장	2018.12.27	단순투자	2,000	2,000,000,000	10.66	2,037	0	0	-43	2,000,000,000	10.66	1,994	18,809	0
라이프밸류업사모투자합자회사	비상장	2020.06.18	단순투자	3,000	3,000,000,000	8.70	3,000	0	0	0	3,000,000,000	8.70	3,000	30,887	-3,401
레버런트-선한비스타신기술투자조합	비상장	2021.08.13	일반투자	2,785	0	0.00	0	2,784,678,244	2,785	0	2,784,678,244	13.41	2,785	20,602	-157
레버런트프론티어1호창업벤처전문사모투자합자회사	비상장	2018.11.28	단순투자	1,000	1,000,000,000	3.64	961	0	0	-36	1,000,000,000	3.64	925	26,426	-11,947
레버런트크라이온1호창업벤처전문사모투자합자회사	비상장	2021.04.12	단순투자	7,911	0	0.00	0	7,910,679,612	7,911	-707	7,910,679,612	16.31	7,204	48,129	-371
로그성망기여세컨더리펀드	비상장	2016.03.31	단순투자	500	287	5.00	286	-57	-56	0	230	5.00	230	5,720	0
루하레아제1호사모투자 합자회사	비상장	2021.12.03	단순투자	2,000	0	0.00	0	2,000,000,000	2,000	0	2,000,000,000	16.95	2,000	-	-
르네사모투자 합자회사	비상장	2021.12.14	단순투자	2,500	0	0.00	0	2,500,000,000	2,500	0	2,500,000,000	5.26	2,500	-	-
르네상스스텔셀시추메이선피에스1호사모투자합자회 사	비상장	2021.02.18	단순투자	15,000	0	0.00	0	14,732,205,740	14,732	-1,548	14,732,205,740	18.75	13,184	80,000	479
리얼액코이 개발호 사모투자 합자회사	비상장	2021.12.21	단순투자	2,000	0	0.00	0	2,000,000,000	2,000	0	2,000,000,000	20.00	2,000	-	-
리온캐피탈호사모투자합자회사	비상장	2018.12.21	단순투자	1,500	1,500,000,000	3.00	1,368	-592,021,153	-592	466	907,978,847	3.19	1,242	51,386	718
마그나-엑시스증권벤처펀드	비상장	2019.02.28	단순투자	800	600	3.57	600	200	200	-4	800	3.57	796	22,409	0
마스타제114호남서피에프브이(주)	비상장	2020.11.18	단순투자	300	60,000	6.00	300	0	0	0	60,000	6.00	300	5,000	0
마스타제114호남서피에프브이(주)_우선주	비상장	2020.11.18	단순투자	600	60,000	12.00	600	60,000	0	0	120,000	12.00	600	5,000	0
마이다스동아글로벌벤처투자조합2호	비상장	2019.07.24	단순투자	800	70	0.00	683	30	300	-118	100	8.70	865	7,974	-1
마이다스동아-엔엑스비수선펀드2호	비상장	2019.12.26	단순투자	350	200	5.00	200	275	275	0	475	5.00	475	7,000	0
마이다스캐피탈호사모투자합자회사	비상장	2018.11.08	단순투자	1,000	1,000,000,000	7.58	1,102	0	0	701	1,000,000,000	7.58	1,803	12,570	246
맥쿼리신한인프라스트럭처채권선운용주식회	비상장	2009.02.26	단순투자	177	88,500	5.90	937	0	0	-77	88,500	0.00	860	70,536	19,797
맥쿼리크리아우퍼유니티즈공동투자PEF제1호	비상장	2020.04.28	단순투자	5,000	5,000,000,000	1.25	4,890	0	0	3,360	5,000,000,000	1.25	8,250	398,377	-2,617
메디치2014-2스타트업투자조합	비상장	2016.05.09	단순투자	613	310	1.67	316	-110	-111	0	200	3.33	205	6,156	0
메디치2016-1사모투자합자회사	비상장	2016.08.10	단순투자	5,000	4,727,482,679	10.92	3,676	0	-1	-201	4,727,482,679	10.92	3,474	47,077	1,964
메디치2017의1사모투자합자회사	비상장	2017.04.11	단순투자	5,000	5,000,000,000	3.69	4,799	0	0	580	5,000,000,000	3.68	5,379	133,077	-769
메디치2017의2사모투자합자회사	비상장	2017.04.11	단순투자	5,000	5,000,000,000	3.17	5,722	0	0	-190	5,000,000,000	3.17	5,532	155,371	2,135
메디치2018-2중소선도기업창업투자조합	비상장	2018.12.21	단순투자	973	703	1.27	675	257	257	-49	960	1.27	883	53,011	166
메디치2020의1사모투자합자회사	비상장	2020.07.22	단순투자	9,500	9,500,000,000	17.93	9,472	0	0	-86	9,500,000,000	17.92	9,386	52,903	-226
메디치2021의1사모투자합자회사	비상장	2021.05.18	단순투자	5,000	0	0.00	0	5,000,000,000	5,000	837	5,000,000,000	10.37	5,837	48,096	-104
메디치2021의3사모투자 합자회사	비상장	2021.12.09	일반투자	9,752	0	0.00	0	9,751,861,043	9,752	0	9,751,861,043	24.81	9,752	-	-
메디치중소선도기업투자조합	비상장	2017.09.28	단순투자	975	460	2.00	441	-218	-218	0	242	2.00	223	46,086	-914
메리츠에셋혁신기술금융조합제1호	비상장	2021.11.11	단순투자	1,000	0	0.00	0	1,000	1,000	0	1,000	6.41	1,000	-	-



메리츠-엔에스글로벌비이오투자조합	비상장	2018.08.27	단순투자	969	32,267,475	3.45	24	113,951,371	115	0	146,218,846	3.45	139	4,029	0
메리츠증권(주)	비상장	2021.05.28	단순투자	10,000	0	0.00	0	1,000,000	10,000	-35	1,000,000	0.00	9,965	35,318,142	0
메리츠캐피탈(주)	비상장	2021.08.24	단순투자	10,118	0	0.00	0	1,011,800	10,118	-90	1,011,800	0.00	10,028	6,611,099	140,581
메이플모빌리티서비스투자조합지회사	비상장	2021.08.27	일반투자	9,265	0	0.00	0	9,274,097,010	9,265	9	9,274,097,010	20.18	9,274	45,886	-68
메이플트리서비스투자조합지회사	비상장	2017.09.15	단순투자	2,000	2,000,000,000	5.00	1,684	0	0	582	2,000,000,000	5.00	2,266	40,091	0
메인스트리트디지털라이프제2호서비스투자조합지회사	비상장	2021.02.04	단순투자	1,000	0	0.00	0	1,000,000,000	1,000	42	1,000,000,000	9.66	1,042	10,352	0
메타벤처자산유동화제1호서비스투자조합지회사	비상장	2021.02.25	단순투자	3,000	0	0.00	0	2,560,022,727	2,560	326	2,560,022,727	6.82	2,886	39,810	2,263
메타이엑스지제일호서비스투자조합지회사	비상장	2021.08.17	단순투자	3,000	0	0.00	0	3,000,000,000	3,000	-25	3,000,000,000	14.35	2,975	21,721	-179
멜론네버랜드서비스투자조합지회사	비상장	2020.02.28	단순투자	2,000	2,000,000,000	10.00	1,969	0	0	-131	2,000,000,000	10.00	1,838	18,463	-1,231
유룩스서비스1호서비스투자조합지회사	비상장	2019.09.10	단순투자	2,000	2,000,000,000	18.78	1,954	0	0	-35	2,000,000,000	18.78	1,919	10,407	-187
미래에셋이엑스지기업재무인정서비스투자조합지회사	비상장	2021.07.02	단순투자	3,000	0	0.00	0	3,000,000,000	3,000	-615	3,000,000,000	19.87	2,385	14,807	-366
미래에셋증권코리아채이제서비스투자조합지회사	비상장	2018.12.21	단순투자	7,000	7,000,000,000	4.71	7,691	0	0	535	7,000,000,000	4.71	8,226	145,613	3,460
미래에셋큐리어스구조혁신기업재무인정PEF	비상장	2020.03.23	단순투자	1,248	720,000,000	1.88	720	527,711,071	528	101	1,247,711,071	1.88	1,349	36,809	-1,075
미래에셋파트너스제10호서비스투자조합지회사	비상장	2021.05.17	일반투자	8,000	0	0.00	0	8,000,000,000	8,000	0	8,000,000,000	35.71	8,000	22,035	-398
바로-한양신기술투자조합1호	비상장	2021.08.03	단순투자	500	0	0.00	0	50	500	0	50	10.00	500	0	0
베스트바이오1호투자조합	비상장	2014.06.27	단순투자	1,000	12	8.70	169	0	0	0	12	8.70	169	9,709	749
베저스헤일로제1호서비스투자조합지회사	비상장	2018.09.05	단순투자	3,000	3,000,000,000	6.29	3,402	0	0	-114	3,000,000,000	6.29	3,288	46,564	3,815
벤처스(주)	비상장	2015.03.27	단순투자	366	6,000	1.14	140	0	0	0	6,000	1.28	140	15,123	535
보난자-위드원혁신IT1호투자조합	비상장	2019.11.29	일반투자	2,000	2,000	38.02	2,000	0	0	0	2,000	38.02	2,000	5,118	-58
브라만피엑스청인신기술사업투자조합제1호	비상장	2019.06.13	단순투자	10,000	10,000	19.70	9,948	-1,900	-1,900	33,907	8,100	19.70	41,955	105,592	64,312
브레이브뉴신기술투자조합제1호	비상장	2021.06.16	일반투자	1,000	0	0.00	0	1,000,000,000	1,000	0	1,000,000,000	23.81	1,000	4,175	-39
브이아이지와이볼러스서비스투자조합지회사	비상장	2021.07.26	단순투자	1,014	0	0.00	0	1,013,500,000	1,014	46	1,013,500,000	1.80	1,060	56,400	-6
브이엑스코너스핀신기술조합	비상장	2020.05.27	단순투자	1,500	1,500,000,000	17.65	1,487	0	0	-35	1,500,000,000	17.65	1,452	8,324	-101
브이엘네트서비스투자조합지회사	비상장	2020.06.30	단순투자	7,000	7,000,000,000	9.59	7,000	0	0	0	7,000,000,000	9.59	7,000	71,641	-1,358
브이엘리자드서비스투자조합지회사	비상장	2021.10.20	단순투자	3,000	0	0.00	0	3,000,000,000	3,000	0	3,000,000,000	16.67	3,000	-	-
브이엘미래환경산업서비스투자조합지회사	비상장	2021.10.07	단순투자	1,740	0	0.00	0	1,740,000,000	1,740	0	1,740,000,000	8.50	1,740	-	-
브이엘이민슈타인서비스투자조합지회사	비상장	2019.08.26	단순투자	6,700	2,300,000,000	10.00	2,300	3,537,931,035	3,538	0	5,837,931,035	10.00	5,838	21,128	-1,344
브이티아이파트너스웹스케이스서비스투자조합지회사	비상장	2021.08.13	단순투자	2,000	0	0.00	0	2,000,000,000	2,000	-11	2,000,000,000	9.52	1,989	20,885	-116
블리츠글로벌스캐일업투자조합	비상장	2021.08.20	일반투자	1,000	0	0.00	0	1,000	1,000	0	1,000	20.79	1,000	4,806	-4
비엔더블유기술혁신서비스투자조합지회사	비상장	2020.03.18	일반투자	4,200	4,200,000,000	20.90	4,200	0	0	0	4,200,000,000	20.90	4,200	20,215	-167
비엔더블유엔블리제1호서비스투자전문회사	비상장	2015.10.29	단순투자	1,400	1,386,000,000	19.94	909	0	0	-60	1,386,000,000	19.94	849	4,559	0
비엔케이-케이엔동남권일자리창출1호투자조합	비상장	2018.12.28	단순투자	1,660	1,660	6.15	1,660	0	0	0	1,660	6.15	1,660	25,946	0
비티엑스제1호서비스투자조합지회사	비상장	2020.03.18	단순투자	4,298	3,132,500,000	2.50	3,086	1,165,000,000	1,165	627	4,297,500,000	2.50	4,878	204,963	34,152
삼협전선(주)	비상장	2018.06.15	단순투자	1,600	32,000	9.22	1,601	-32,000	-1,640	39	0	0.00	0	38,481	549
삼익재력(주)	비상장	2019.04.16	단순투자	618	3,000	2.14	618	0	0	32	3,000	2.14	650	51,721	432
서울투자창업형벤처조합	비상장	2013.08.07	단순투자	500	24	5.00	158	-5	-49	0	19	5.00	109	0	0
서울투자파트너스서비스투자조합지회사제2호	비상장	2019.03.25	단순투자	3,000	30	7.23	3,192	0	0	-811	30	7.23	2,381	34,185	-9,970
선전중-한산업투자펀드	비상장	2016.04.12	단순투자	3	3,000,000	13.87	2,846	0	254	1	3,000,000	3.00	3,101	0	0
세븐트리글로벌제1호서비스투자조합지회사	비상장	2018.04.20	단순투자	1,000	1,000,000,000	9.56	946	0	0	71	1,000,000,000	9.56	1,017	9,895	-259
세븐트리-디에이블류제1호신기술투자조합	비상장	2021.05.11	일반투자	2,000	0	0.00	0	2,000,000,000	2,000	0	2,000,000,000	36.04	2,000	5,483	-67
세븐트리창업벤처전문제4호서비스투자조합지회사	비상장	2021.07.05	단순투자	1,500	0	0.00	0	1,500,000,000	1,500	-90	1,500,000,000	12.61	1,410	11,829	-73
세븐트리-한화1호신기술사업투자조합	비상장	2020.10.28	일반투자	2,000	2,000,000,000	39.99	2,000	0	0	0	2,000,000,000	39.99	2,000	4,889	-92
세아상역(주)	비상장	2021.07.30	단순투자	15,000	0	0.00	0	1,500,000	15,000	2	1,500,000	0.00	15,002	1,100,400	175,532
센트로이드제1호차이나서비스투자조합지회사	비상장	2017.01.19	단순투자	1,000	1,000,000,000	13.32	923	0	0	68	1,000,000,000	13.32	991	7,540	-541
센트로이드제2호차이나서비스투자조합지회사	비상장	2017.12.22	단순투자	3,000	3,000,000,000	6.74	2,020	0	0	-221	3,000,000,000	6.74	1,799	44,222	-46
센트로이드제7호차이나서비스투자조합지회사	비상장	2021.07.30	단순투자	5,000	0	0.00	0	5,000,000,000	5,000	-382	5,000,000,000	1.06	4,618	469,143	0
센트로이드제7호차이나서비스투자조합지회사	비상장	2021.08.31	단순투자	2,000	0	0.00	0	2,000,000,000	2,000	-154	2,000,000,000	0.32	1,846	0	0
솔리더스스타트바이오투자조합	비상장	2021.03.31	단순투자	1,000	0	0.00	0	1,500	1,500	-65	1,500	5.00	1,435	20,000	0
수달리버리플랫폼그룹서비스투자조합	비상장	2018.09.27	일반투자	6,000	6	20.00	600	0	0	0	6	20.00	600	13,260	-224
스마일게이트녹색성장1호펀드	비상장	2017.12.13	단순투자	1,000	734	2.38	701	-76	-76	128	658	2.38	753	29,429	-44
스마일게이트바이오산업2호펀드	비상장	2019.04.22	단순투자	1,000	1,000	4.69	979	0	0	219	1,000	4.69	1,198	20,852	-35
스마일게이트바이오산업펀드	비상장	2018.10.01	단순투자	1,000	1,000	9.52	994	0	0	-15	1,000	9.52	979	10,441	39
스마일게이트화학벤처펀드	비상장	2015.07.28	단순투자	5,000	2,145	5.59	2,669	0	0	619	2,145	6.62	3,288	33,765	3,358
스마트채움호서비스투자조합지회사	비상장	2018.08.27	단순투자	1,000	520,820,822	9.80	507	0	0	110	520,820,822	9.80	617	6,665	1,447
스마트벤처호서비스투자조합지회사	비상장	2017.01.31	단순투자	1,000	971,615,800	6.67	494	-23,310,811	-24	0	948,304,989	6.67	470	13,666	-203
스마트코리아컴퓨터네트워크연혁펀드	비상장	2021.07.20	단순투자	600	0	0.00	0	120	1,200	-20	120	3.33	1,180	39,855	-145
스마트웹스캐러제1호서비스투자조합지회사	비상장	2020.01.17	단순투자	1,000	1,000,000,000	7.98	972	0	0	-17	1,000,000,000	7.98	955	12,177	0

스마트헬스케어제2호시모투자합자회사	비상장	2020.06.19	단순투자	5,000	5,000,000,000	4.99	4,970	-928,607,210	-929	-108	4,071,392,790	5.00	3,933	98,629	20,617
스타넷-디에이바이오헬스케어투자조합2호	비상장	2018.07.31	일반투자	1,000	1,000	32.05	1,000	0	0	0	1,000	32.05	1,000	3,016	-28
스타넷-디에이바이오헬스케어투자조합4호	비상장	2018.10.11	일반투자	1,000	1,000	47.51	1,000	0	0	0	1,000	47.51	1,000	1,965	-33
스타넷제1호헬스케어기술금융시모투자합자회사	비상장	2018.07.11	단순투자	2,000	1,918,801,462	9.74	1,919	0	0	0	1,918,801,462	9.74	1,919	18,750	-784
스톤브릿지고성정기기업1호투자조합	비상장	2019.10.02	일반투자	3,000	3,000	44.12	3,000	0	0	0	3,000	44.12	3,000	6,538	-93
스톤브릿지성장디벨롭투자조합	비상장	2017.04.20	단순투자	1,800	166	5.00	1,987	-156	-1,560	-111	10	5.00	316	39,740	-803
스톤브릿지신한유니콘세컨더리 투자조합	비상장	2021.11.26	일반투자	2,080	0	0.00	0	2,080	2,080	0	2,080	19.92	2,080	-	-
스톤브릿지예고제1호시모투자 합자회사	비상장	2021.12.22	단순투자	9,180	0	0.00	0	9,180,000,000	9,180	0	9,180,000,000	11.05	9,180	-	-
스톤브릿지웨이먼츠시모투자합자회사	비상장	2020.03.05	단순투자	5,000	5,000,000,000	4.76	5,124	0	0	541	5,000,000,000	4.76	5,665	103,699	-1,617
스튜디오씨드코리아(주)	비상장	2019.11.29	단순투자	500	6,254	1.66	500	0	0	0	6,254	1.66	500	5,539	429
스틱해와전출플랫폼펀드	비상장	2015.12.23	단순투자	4,210	2,955	5.89	2,955	-307	-307	-59	2,648	6.25	2,589	45,435	-5,298
스파크랩-신한오피튜너티제1호	비상장	2020.02.27	일반투자	5,000	5,000	49.50	5,000	0	0	0	5,000	49.50	5,000	9,453	-304
스폴라임(주)	비상장	2021.08.03	단순투자	1,000	0	0.00	0	7,090	1,000	-50	141,800	30.27	950	2,807	-904
시냅틱헬스케어제1호시모투자합자회사	비상장	2019.04.03	단순투자	5,000	5,000	13.33	4,638	4,999,995,000	0	317	5,000,000,000	13.33	4,955	37,553	2,767
시너지그린뉴딜 제1호신기술사업투자조합	비상장	2020.12.22	일반투자	10,000	10,000,000,000	28.17	10,000	-214,500,000	-214	0	9,785,500,000	28.17	9,786	35,228	579
시너지-신한메지안신기술사업투자조합제2호	비상장	2020.11.30	경영참여	10,000	2,000,000,000	66.22	2,000	7,668,000,000	7,668	-145	9,668,000,000	66.23	9,523	14,395	75
시너지터라라운드13호신기술사업투자조합	비상장	2021.03.11	단순투자	1,000	0	0.00	0	1,000,000,000	1,000	388	1,000,000,000	19.61	1,388	5,099	0
신영플랫폼신기술사업투자조합	비상장	2020.03.11	일반투자	1,000	1,000,000,000	33.33	1,000	0	0	0	1,000,000,000	33.33	1,000	2,974	-22
신한-COVC스타트업세컨더리펀드	비상장	2021.06.11	경영참여	9,750	0	0.00	0	9,750	9,750	-134	9,750	65.00	9,616	14,922	-175
신한-네오Market-Frontier투자조합2호	비상장	2020.12.28	단순투자	3,600	600	6.00	600	3,000	3,000	-131	3,600	6.00	3,469	58,996	-1,004
신한-네오소재부품투자조합	비상장	2020.12.23	단순투자	1,040	520	13.07	520	1,040	1,040	-79	1,560	13.07	1,481	7,708	-252
신한노믹스제1호시모투자합자회사	비상장	2021.06.18	단순투자	1,860	0	0.00	0	1,565,730,000	1,566	0	1,565,730,000	11.54	1,566	16,118	3,395
신한디스플레이신기술투자조합제1호	비상장	2017.04.26	단순투자	1,000	1,000,000,000	9.62	0	0	0	0	1,000,000,000	9.62	0	217	0
신한디지탈헬스신기술투자조합제1호	비상장	2019.12.27	단순투자	2,000	2,000,000,000	12.74	1,936	-872,611,465	-873	339	1,127,388,535	12.74	1,402	10,209	1,867
신한-라이노스1호신기술사업투자조합	비상장	2019.02.27	일반투자	3,000	2,213,200,252	22.48	2,213	-1,073,488,541	-1,073	0	1,139,711,711	22.48	1,140	6,072	1,180
신한-마이다스웨어세컨더리투자조합	비상장	2017.12.01	일반투자	5,000	500	50.00	5,000	-50	-500	0	450	50.00	4,500	7,454	-1,042
신한바이오메디칼신기술투자조합제1호	비상장	2018.07.26	단순투자	5,000	5,000,000,000	16.67	4,979	0	0	1,585	5,000,000,000	16.67	6,564	29,802	-157
신한-수인베스트먼트정년창업투자조합	비상장	2017.12.19	일반투자	6,600	598	24.00	5,983	-549	-5,491	0	49	24.00	492	17,960	24,945
신한스마일게이트글로벌벤처1호시모투자합자회사	비상장	2021.03.25	단순투자	1,000	0	0.00	0	1,000,000,000	1,000	-15	1,000,000,000	4.21	985	23,753	0
신한-알바트로스기술투자펀드	비상장	2017.01.04	일반투자	5,000	4,550	16.67	4,550	-3,000	-3,000	0	1,550	16.67	1,550	20,827	11,945
신한-엘베스타유동화전문펀드	비상장	2018.05.28	일반투자	9,000	444	24.92	4,446	34	330	0	478	24.92	4,776	19,874	1,607
신한-케이클라비스 퍼스트무버 제1호	비상장	2021.12.27	단순투자	1,400	0	0.00	0	1,400	5,600	-86	1,400	70.00	5,514	-	-
신한-케이클라비스퍼스트무버제1호	비상장	2021.02.16	경영참여	2,800	0	0.00	0	1,400	1,486	-86	1,400	70.00	1,400	8,251	75
신한타임메지안블라드신기술투자조합	비상장	2021.11.22	일반투자	15,000	0	0.00	0	15,000,000,000	15,000	0	15,000,000,000	50.00	15,000	-	-
신한프렉시스케이그로브글로벌벤처시모투자전문회사	비상장	2016.02.17	단순투자	2,805	2,487,387,956	4.72	2,495	-577,482,296	-577	183	1,909,905,660	4.72	2,101	13,000	-576
신한피에스신기술사업투자조합제1호	비상장	2018.05.28	일반투자	1,300	1,300	31.94	821	1,299,998,700	0	0	1,300,000,000	31.94	821	4,019	-4
신한헬스케어신기술투자조합제3호	비상장	2019.06.10	단순투자	1,000	1,000,000,000	9.62	883	0	0	-17	1,000,000,000	9.62	866	9,187	0
신한헬스케어신기술투자조합제5호	비상장	2020.08.20	일반투자	2,000	2,000,000,000	20.00	2,000	0	0	0	2,000,000,000	20.00	2,000	10,426	403
씨씨비씨에이투자창업벤처전문시모투자합자회사	비상장	2021.02.25	단순투자	500	0	0.00	0	265,987,130	266	0	265,987,130	11.90	266	4,202	0
씨엔알제이호시모투자합자회사	비상장	2018.05.25	단순투자	2,000	2,000,000,000	7.14	2,228	0	0	-158	2,000,000,000	7.14	2,070	27,187	-369
씨엔피씨제1호신기술투자조합	비상장	2020.10.22	단순투자	2,000	2,000,000,000	13.70	2,000	0	0	442	2,000,000,000	13.70	2,442	23,223	-277
씨엔비아이닷컴제1호시모투자합자회사	비상장	2021.03.29	일반투자	13,875	0	0.00	0	13,875,000,000	13,875	0	13,875,000,000	21.43	13,875	64,101	-808
씨제이엘제1호시모투자합자회사	비상장	2021.05.31	일반투자	2,680	0	0.00	0	2,680,000,000	2,680	0	2,680,000,000	22.33	2,680	11,777	-223
아람투비스(주)	비상장	2018.11.29	단순투자	1,000	22,222	1.96	944	0	0	83	22,222	1.96	1,027	17,350	-2,760
아르케스그로브스캐피탈제1호시모투자합자회사	비상장	2021.06.14	단순투자	2,000	0	0.00	0	2,000,000,000	2,000	629	2,000,000,000	6.67	2,629	29,985	0
아스테란시모투자합자회사	비상장	2021.03.26	단순투자	2,000	0	0.00	0	2,000,000,000	2,000	0	2,000,000,000	4.82	2,000	41,504	4
아스펜트리스시모투자합자회사	비상장	2020.02.07	단순투자	1,000	1,000,000,000	9.62	984	-1,000,000,000	-984	0	0	0.00	0	10,230	-42
아이니비(주)	비상장	2019.03.29	단순투자	3,000	322,580	10.72	3,077	-96,774	-929	26	225,806	7.50	2,174	10,173	-466
아이메디링(주)	비상장	2021.03.18	단순투자	500	0	0.00	0	32,259	500	0	32,259	1.19	500	21,733	740
아이비케이스톤브릿지혁신성장시모투자합자회사	비상장	2019.09.19	단순투자	1,455	1,085	2.37	1,085	856	856	0	1,941	2.37	1,941	43,143	-2,358
아이비케이씨글로벌벤처스신기술사업투자조합	비상장	2021.04.07	단순투자	3,000	0	0.00	0	3,000,000,000	3,000	414	3,000,000,000	14.63	3,414	22,170	1,670
아이비케이씨다윈그린에너지조합	비상장	2021.06.23	단순투자	5,000	0	0.00	0	5,000	5,000	-98	5,000	12.11	4,902	41,288	0
아이비케이씨-메티스글로벌벤처스신기술사업투자조합	비상장	2021.12.09	단순투자	2,000	0	0.00	0	2,000,000,000	2,000	0	2,000,000,000	18.18	2,000	-	-

아이비케이씨제이엔비오신기술사업투자조합	비상장	2020.12.10	단순투자	3,000	3,000,000,000	4.73	3,000	0	0	1,023	3,000,000,000	4.73	4,023	63,425	0
아이엠엠샐루스벤처펀드1호	비상장	2021.09.27	단순투자	600	0	0.00	0	1,200	1,200	-122	1,200	3.89	1,078	31,440	0
아이엠엠샐루스벤처펀드1호2호사모투자합자회사	비상장	2020.08.12	일반투자	10,000	10,000,000.00	20.00	10,000	0	0	0	10,000,000.00	20.00	10,000	49,873	806
아이엠엠에코솔루션사모투자합자회사	비상장	2021.07.28	단순투자	21,906	0	0.00	0	22,000,000,000	22,000	396	22,000,000,000	3.88	22,396	565,496	0
아이엔라이노스사모투자합자회사	비상장	2020.12.10	단순투자	10,000	10,000,000.00	14.24	10,000	0	0	-120	10,000,000.00	14.25	9,880	70,201	-70
아주LifeScience해외진출Platform	비상장	2014.12.05	단순투자	2,040	30	5.00	6,434	-30	-300	-4,035	0	5.00	2,099	143,277	67,502
아주풀큰LifeScience3.0벤처펀드	비상장	2018.06.28	단순투자	5,000	3,400,000,000	4.07	5,668	598,000,000	599	-598	3,998,000,000	4.07	5,669	164,822	0
아주중소-벤처기업해외진출벤처펀드	비상장	2015.08.31	단순투자	2,000	1,180	4.00	1,952	-344	-343	-557	836	4.00	1,052	43,431	1,138
아트플렉스(주)	비상장	2021.05.17	단순투자	200	0	0.00	0	400	200	0	400	1.64	200	10	1
아틸라인프라제이호사모투자합자회사	비상장	2018.11.19	단순투자	2,012	2,011,718,750	19.53	2,009	0	0	-34	2,011,718,750	19.53	1,975	10,178	1,023
알바트로스기술사업투자조합	비상장	2014.02.28	단순투자	500	90	2.94	226	0	0	0	90	2.94	226	7,687	0
알피에스티주식회사	비상장	2019.05.17	단순투자	950	95,000	19.00	1,155	95,000	-1	20	190,000	19.00	1,174	104,240	-255
어벤타제사호사모투자합자회사	비상장	2016.10.25	단순투자	4,517	4,452,364,293	1.95	3,795	52,688,343	52	542	4,505,052,636	1.95	4,389	224,123	6,946
어벤타제오사모투자합자회사	비상장	2021.05.06	단순투자	1,028	0	0.00	0	1,646,610,965	1,647	-153	1,646,610,965	2.01	1,494	200,854	0
얼머스신한소부장혁신기업투자조합	비상장	2021.05.06	일반투자	5,000	0	0.00	0	500	5,000	0	500	24.04	5,000	20,646	-154
에너지혁신성장펀드1호	비상장	2020.07.28	단순투자	800	400	6.15	400	400	400	21	800	6.15	821	13,008	0
에바	비상장	2021.08.31	단순투자	500	0	0.00	0	1,434	500	0	1,434	2.44	500	1,926	-319
에버그린투자파트너스1호펀드	비상장	2016.03.22	단순투자	500	398	3.29	348	-22	-17	-6	376	3.29	325	10,061	0
에버마운틴바이오제1호사모투자합자회사	비상장	2021.08.12	단순투자	3,000	0	0.00	0	3,000,000,000	3,000	34	3,000,000,000	14.15	3,034	20,888	-374
에스더블유아이디신기술조합	비상장	2021.05.06	경영참여	3,000	0	0.00	0	3,000	3,000	1,608	3,000	55.56	4,608	8,975	3,548
에스더블유알앤신기술조합	비상장	2021.05.10	일반투자	900	0	0.00	0	900	900	0	900	27.27	900	3,261	-39
에스더블유에스신기술조합	비상장	2021.02.24	일반투자	5,000	0	0.00	0	500	5,000	0	500	21.65	5,000	22,816	-284
에스더블유케이-신한신기술사업투자조합제1호	비상장	2021.01.28	일반투자	400	0	0.00	0	400,000,000	400	0	400,000,000	6.56	400	6,107	7
에스더블유피엔블류신기술조합제1호	비상장	2021.08.13	단순투자	2,000	0	0.00	0	200	2,000	67	200	8.30	2,067	24,054	-46
에스브이컨슈머제1호사모투자합자회사	비상장	2019.12.20	단순투자	4,813	4,669,663,757	9.08	5,050	61,163,151	61	-2,660	4,730,826,908	9.17	2,451	49,264	-1,407
에스비씨피에프바이오주식회사	비상장	2019.07.25	단순투자	4,875	37,500	3.74	3,000	18,975	1,875	0	56,475	4.67	4,875	293,365	-4,399
에스비씨피에프바이오주식회사_우선주	비상장	2019.07.31	단순투자	3,000	37,500	3.74	3,000	-37,260	0	0	240	0.02	3,000	293,365	-4,399
에스비아이-성상사디리코텍스활성화펀드제2호	비상장	2017.09.29	단순투자	500	396	1.30	486	-198	-198	0	198	1.30	288	32,846	0
에스비아이에스티엘에너지혁신사모투자합자회사	비상장	2020.10.12	단순투자	2,500	2,500,000,000	3.76	2,500	0	0	2,453	2,500,000,000	3.76	4,953	65,897	-602
에스엔에스-원-닷컴벤처1호	비상장	2021.09.08	일반투자	2,000	0	0.00	0	200	2,000	0	200	44.44	2,000	4,493	-7
에스제이-대교바이오필바이오벤처펀드	비상장	2020.09.24	일반투자	2,000	2,000	33.33	2,000	0	0	0	2,000	33.33	2,000	5,904	-72
에스제이소셜임팩트바이오벤처펀드	비상장	2018.09.21	일반투자	1,000	1,000	33.33	1,000	0	0	0	1,000	33.33	1,000	2,898	-25
에스제이알토스바이오펀드	비상장	2021.01.04	단순투자	1,000	0	0.00	0	1,000	1,000	-11	1,000	18.18	989	5,501	0
에스제이아이에스벤처성장펀드	비상장	2021.09.09	일반투자	3,000	0	0.00	0	3,000	3,000	0	3,000	28.57	3,000	10,494	-6
에스티2019의1사모투자합자회사	비상장	2020.07.14	단순투자	6,246	1,930,999,999	3.85	1,931	6,719,999,999	6,720	0	8,650,999,998	3.83	8,651	48,687	-1,992
에스티-케이스트리젠기업재무안정PEF	비상장	2017.03.23	단순투자	582	1	4.76	413	-1	-413	0	0	0.00	0	5,194	309
에스케이에머그넷기업재무안정사모투자합자회사	비상장	2019.11.28	단순투자	10,000	10,000,000.00	4.83	9,920	0	0	-9	10,000,000.00	4.83	9,911	207,027	1,271
에스케이에스코퍼비츠제일호사모투자합자회사	비상장	2019.05.09	단순투자	7,000	7,000,000,000	19.72	7,000	0	0	-208	7,000,000,000	19.72	6,792	35,020	1,390
에스케이에스큐핀아이오니아사모투자합자회사	비상장	2019.11.12	단순투자	10,000	10,000,000.00	9.57	9,367	0	0	1,809	10,000,000.00	9.57	11,176	115,242	17,352
에스투월제4호창업벤처전문사모투자합자회사	비상장	2019.02.07	단순투자	908	538,558,120	3.17	536	-29,451,130	-29	0	509,106,990	3.17	507	19,357	-233
에스투월제5호창업벤처전문사모투자합자회사	비상장	2018.11.27	단순투자	970	970,000,000	10.00	914	0	0	-19	970,000,000	10.00	895	9,136	-131
에스티24호신기술투자조합	비상장	2021.08.26	단순투자	1,000	0	0.00	0	1,000	1,000	-108	1,000	19.23	892	5,096	0
에스티-보안자무드테크조합	비상장	2020.06.03	일반투자	2,000	2,000	38.83	2,000	0	0	0	2,000	38.83	2,000	5,119	-3
에스티-스타넷헬스케어조합제1호	비상장	2019.05.09	단순투자	1,000	1,000	4.66	1,000	0	0	1,315	1,000	4.66	2,315	20,585	-11
에스티엘자비스2018의1사모투자합자회사	비상장	2018.07.19	단순투자	1,000	1,000,000,000	3.54	988	0	0	-47	1,000,000,000	3.54	941	27,219	1,304
에스티-제이셀신기술투자조합제일호	비상장	2021.05.28	단순투자	1,000	0	0.00	0	290	290	385	290	10.00	675	9,454	-546
에스티캐피탈신기술조합제1호	비상장	2021.03.19	일반투자	2,000	0	0.00	0	2,000	2,000	0	2,000	24.39	2,000	8,076	-124
에스티-리스토리신기술조합제일호	비상장	2018.12.06	일반투자	1,000	1,000	40.00	1,000	0	0	0	1,000	40.00	1,000	2,516	351
에이비사모투자합자회사	비상장	2021.06.30	일반투자	1,500	0	0.00	0	1,500,000,000	1,500	0	1,500,000,000	27.22	1,500	5,484	-55
에이비즈-선명HT1호신기술사업투자조합	비상장	2019.11.13	단순투자	2,000	2,000,000,000	7.69	2,000	0	0	231	2,000,000,000	7.69	2,231	28,883	-262
에이비즈제1호기업재무안정사모투자합자회사	비상장	2021.09.29	일반투자	4,800	0	0.00	0	4,800,000,000	4,800	0	4,800,000,000	76.19	4,800	6,215	-85
에이비즈제1호사모투자합자회사	비상장	2018.11.30	단순투자	2,000	2,000,000,000	10.00	2,260	0	0	4	2,000,000,000	10.00	2,264	19,993	0

에이스대호서모투자합자회사	비상장	2018.11.26	단순투자	3,000	3,000,000,000	1.00	3,000	0	0	0	3,000,000,000	1.00	3,000	291,553	-765
에이스리딩기술투자조합1호	비상장	2019.05.21	단순투자	3,000	3,000,000,000	14.15	2,419	0	0	-25	3,000,000,000	14.15	2,394	16,000	-1,092
에이스옴니칼서모투자합자회사	비상장	2020.07.28	단순투자	2,000	2,000,000,000	3.85	2,000	0	0	290	2,000,000,000	3.85	2,290	44,038	-3,445
에이스프로젝트제1호투자조합	비상장	2021.04.27	일반투자	2,000	0	0.00	0	2,000	2,000	0	2,000	31.25	2,000	6,271	-129
에이스프로젝트제2호투자조합	비상장	2021.07.06	일반투자	2,000	0	0.00	0	2,000	2,000	0	2,000	32.26	2,000	6,076	-124
에이스프로젝트제3호투자조합	비상장	2021.08.12	일반투자	2,000	0	0.00	0	2,000	2,000	0	2,000	36.36	2,000	5,390	-110
에이씨피케이제일호창업벤처전문사모투자합자회사	비상장	2018.10.11	단순투자	1,000	1,000,000,000	7.69	938	0	0	54	1,000,000,000	7.69	992	10,008	-1,536
에이아이영애험로지투자제1호위탁관리부동산투자회사	비상장	2020.10.12	단순투자	3	179,996	11.11	2,720	4	297	0	180,000	11.11	3,017	33,794	-159
에이아이피앤제-M3X벤처투자조합제1호	비상장	2021.06.07	단순투자	4,000	0	0.00	0	400	4,000	-3,708	400	16.00	292	24,985	-112
에이엔더블유제1호사모투자합자회사	비상장	2019.11.27	단순투자	3,000	3,000,000,000	4.13	2,894	0	0	300	3,000,000,000	4.13	3,194	71,945	1,429
에이엔에프미래성장투자조합	비상장	2016.09.26	단순투자	820	683	2.35	709	-94	-94	-29	589	2.35	586	30,123	-1,013
에이제이-코스넷세미콘벤처투자조합	비상장	2021.03.29	일반투자	3,000	0	0.00	0	300	3,000	0	300	22.22	3,000	13,351	-190
에이투파트너스라이노스제1호사모투자합자회사	비상장	2020.09.10	단순투자	4,270	4,270,017,036	7.67	4,197	-223,822,872	-223	1,438	4,046,194,164	7.26	5,412	55,130	-570
에임옵스윙키트솔루션창업벤처전문PEF	비상장	2021.03.30	일반투자	2,000	0	0.00	0	2,000,000,000	2,000	0	2,000,000,000	28.37	2,000	6,956	-94
에트리플링스-신한유니콘투자조합제1호	비상장	2021.08.25	일반투자	1,000	0	0.00	0	1,000	1,000	0	1,000	50.00	1,000	1,987	-13
에프티4차산업1호창업벤처전문사모투자합자회사	비상장	2021.09.29	일반투자	1,500	0	0.00	0	1,500,000,000	1,500	0	1,500,000,000	29.64	1,500	5,060	0
엑스엘게이츠	비상장	2015.10.28	단순투자	2,000	41,376	0.55	452	0	0	0	41,376	0.60	452	46,851	-9,792
엔베스타창헤우주오픈이노베이션펀드	비상장	2019.11.28	단순투자	2,645	905,000,000	4.81	1,625	1,740,000,000	1,020	0	2,645,000,000	4.81	2,645	52,201	-735
엔비이글로벌코리아벤처사모투자합자회사	비상장	2017.06.30	단순투자	3,070	2,692,327,830	0.62	2,959	-440,728,590	-440	-231	2,251,599,240	0.62	2,288	422,589	14,507
엔브이벤처리펀드사모투자전문회사	비상장	2015.05.21	단순투자	3,765	2,187,412,700	2.56	1,783	-754,716,000	-755	151	1,432,696,700	2.56	1,179	74,610	1,228
엔브이벤처리플러사모투자합자회사	비상장	2020.11.25	단순투자	2,171	637,604,302	1.09	638	1,349,654,748	1,349	-26	1,987,259,050	1.11	1,961	55,627	0
엔브이스테이션사모투자합자회사	비상장	2020.12.29	일반투자	2,000	2,000,000,000	25.64	2,000	0	0	0	2,000,000,000	25.64	2,000	9,403	-207
엔비에이저스프린팅기술사업투자조합제1호	비상장	2021.12.21	단순투자	1,000	0	0.00	0	1,000,000,000	1,000	0	1,000,000,000	7.30	1,000	-	-
엔비에이저-코스넷 세미콘 그로스 벤처투자조합	비상장	2021.12.30	일반투자	2,000	0	0.00	0	2,000	2,000	0	2,000	20.00	2,000	-	-
엔에이저기업인수목적19호주식회사	상장	2021.05.14	단순투자	907	0	0.00	0	453,500	907	29	453,500	0.88	936	115,449	-8
엔에이저마이다스제1호사모투자합자회사	비상장	2021.09.16	단순투자	3,000	0	0.00	0	3,000,000,000	3,000	-10	3,000,000,000	9.68	2,990	30,967	0
엔에이저-유콘투자조합1호	비상장	2020.08.03	단순투자	2,000	200	11.04	1,996	0	1	20	200	11.04	2,017	17,754	-366
엔피글로벌성장제2호사모투자합자회사	비상장	2019.02.21	단순투자	1,000	1,000,000,000	5.49	963	0	0	35	1,000,000,000	5.49	998	17,524	0
엔피엑스케이디지털콘텐츠기술사업투자조합	비상장	2021.09.17	단순투자	4,000	0	0.00	0	4,000,000,000	4,000	-3	4,000,000,000	16.00	3,997	24,355	0
엘비제2호2017사모투자합자회사	비상장	2017.12.11	단순투자	1,263	335,392,400	1.65	616	-112,840,000	-113	-174	222,552,400	1.65	329	37,273	-812
엘비제3호의1사모투자합자회사	비상장	2020.07.29	단순투자	3,000	3,000,000,000	9.65	2,995	0	0	-33	3,000,000,000	9.65	2,962	17,571	-164
엘비포스코신성장사모투자합자회사	비상장	2021.04.26	단순투자	3,000	0	0.00	0	3,000	3,000	-402	3,000	11.67	2,598	25,707	0
엘엔에스6호(EarlyStageII)투자조합	비상장	2014.08.14	단순투자	119	67	3.32	325	0	0	0	67	3.33	325	9,760	0
엘엑스메스텍스제1호창업벤처전문사모투자합자회사	비상장	2019.11.01	단순투자	1,000	1,000,000,000	8.13	972	0	0	-23	1,000,000,000	8.13	949	11,872	-253
엘엑스케이-비엔에이저코리아바이오펀드	비상장	2016.11.30	단순투자	1,900	1,664	5.20	1,656	-392	-391	716	1,272	5.19	1,981	26,675	-940
엘케이제2호사모투자합자회사	비상장	2017.06.09	단순투자	1,000	1,000,000,000	9.76	0	0	0	0	1,000,000,000	9.76	0	10,002	0
엘씨신기술투자조합1호	비상장	2019.08.26	단순투자	2,000	10	16.00	1,198	-10	-1,222	24	0	0.00	0	7,485	1,223
엘엑스바이오(주)	비상장	2019.11.29	단순투자	300	7,500	2.67	300	0	0	0	7,500	2.67	300	3,221	-1,854
엘엔씨혁신성장사모투자합자회사	비상장	2018.12.26	단순투자	5,000	5,000,000,000	12.20	5,210	0	0	100	5,000,000,000	12.20	5,310	39,996	-564
엘케이벤처스케이클라비스그로스캐피탈벤처펀드1호	비상장	2019.09.06	일반투자	1,000	1,000	26.67	1,000	0	0	0	1,000	26.67	1,000	3,735	13
엘티에이(MTI)스타트업320펀드	비상장	2018.11.08	단순투자	1,000	7	6.36	720	3	235	14	10	6.67	969	10,807	-54
엘피넥스(주)	비상장	2018.03.30	단순투자	1,000	41,666	3.39	1,216	0	0	163	41,666	3.39	1,379	27,005	1,224
엘컴-신한포스트홀리모투자조합제1호	비상장	2019.08.16	일반투자	1,970	192	19.96	1,923	-14	-147	0	178	19.96	1,776	8,478	1,055
엑스티성장지원기술사업투자조합	비상장	2021.05.13	단순투자	2,000	0	0.00	0	2,000,000,000	2,000	38	2,000,000,000	7.66	2,038	26,110	0
오라리온코스텍사모투자합자회사	비상장	2019.02.12	단순투자	1,000	1,000,000,000	9.80	965	0	0	-122	1,000,000,000	9.80	843	10,166	-148
오케스트라프라이빗에쿼티제1호사모투자합자회사	비상장	2017.06.29	단순투자	5,000	5,000,000,000	6.39	5,000	0	0	2,385	5,000,000,000	6.39	7,385	77,671	0
오케스트라프라이빗에쿼티제2호사모투자합자회사	비상장	2018.02.22	단순투자	3,000	2,827,868,852	4.89	2,794	-113,114,754	-113	354	2,714,754,098	4.89	3,035	59,784	892
오케스트라프라이빗에쿼티제3호사모투자합자회사	비상장	2019.01.30	단순투자	1,000	1,000,000,000	1.31	1,136	0	0	-136	1,000,000,000	1.31	1,000	90,020	1,446
오케스트라프라이빗에쿼티제4호사모투자합자회사	비상장	2021.11.25	단순투자	3,000	0	0.00	0	3,000,000,000	3,000	0	3,000,000,000	8.45	3,000	-	-
옥터스퀵트린기업재무인정사모투자합자회사	비상장	2019.04.29	단순투자	4,775	1,660,000,000	5.51	1,731	-1,659,999,999	-1,660	0	1	7.48	71	31,249	759
와이어드과워시모투자합자회사	비상장	2019.11.28	단순투자	3,000	3,000,000,000	19.74	2,970	0	0	486	3,000,000,000	19.74	3,456	15,041	-92
와이즈바이오스케일업투자조합	비상장	2020.12.17	단순투자	500	1,000	19.61	500	-500	0	0	500	19.61	500	2,550	0
와이지아이온옴니기술투자조합	비상장	2021.04.21	단순투자	2,000	0	0.00	0	2,000	2,000	-21	2,000	18.87	1,979	10,551	-49
우리성장파트너십기술사모투자전문회사	비상장	2015.10.19	단순투자	4,130	3,313,500,000	0.03	3,314	-324,500,000	-325	191	2,989,000,000	3.85	3,180	64,887	-10,102
우리은행-컴피니케이한국영회투자조합	비상장	2017.03.21	단순투자	1,000	70	8.33	957	-70	-700	0	0	8.33	257	11,482	-900

원신한글로보팅기술투자조합제1호	비상장	2019.05.29	일반투자	2,340	2,260,000,000	9.98	2,260	-259,638,651	-260	0	2,000,361,349	10.26	2,000	26,732	7,874
원신한컴퍼닉스기술투자조합제1호	비상장	2021.06.23	일반투자	18,000	0	0.00	0	24,000,000,000	24,000	0	24,000,000,000	10.00	24,000	237,602	-2,406
원신한유지시스템기술투자조합제1호	비상장	2019.06.19	일반투자	3,000	3,000,000,000	27.78	3,000	0	0	0	3,000,000,000	27.78	3,000	10,244	-164
원신한유지시스템기술투자조합제2호	비상장	2020.06.19	일반투자	1,600	1,200,000,000	19.80	1,200	780,000,000	780	0	1,980,000,000	19.80	1,980	9,736	-155
원익2020R&D기술혁신투자조합	비상장	2020.12.11	단순투자	1,500	500	9.13	500	1,000	1,000	-118	1,500	9.13	1,382	16,407	-18
원익뉴그로스2020시모투자합자회사	비상장	2021.08.12	단순투자	610	0	0.00	0	610,000,000	610	-106	610,000,000	2.37	504	25,142	0
원익아주턴어라운드1호시모투자합자회사	비상장	2021.06.11	단순투자	2,000	0	0.00	0	2,000,000,000	2,000	0	2,000,000,000	4.26	2,000	46,649	-351
위드윈투자조합60호	비상장	2020.09.22	단순투자	2,000	2,000	9.48	2,110	-569	-568	349	1,431	9.48	1,891	20,854	-246
위시그나지블렉2호시모투자 합자회사	비상장	2021.11.26	일반투자	3,000	0	0.00	0	3,000,000,000	3,000	0	3,000,000,000	39.47	3,000	-	-
유니온지재대전역산업융합성투자조합	비상장	2016.07.13	단순투자	2,000	2,000	18.70	2,497	-253	-254	-534	1,747	18.70	1,709	9,360	-109
유니온피씨씨포토블리우투자조합	비상장	2019.01.10	단순투자	1,000	1,000	9.42	863	0	0	49	1,000	9.42	912	9,167	-199
유안타컴퓨터3호투자조합	비상장	2020.12.29	단순투자	2,000	2,000	16.67	2,000	-1,664	-1,664	2,223	336	16.67	2,559	7,358	14,541
유안타혁신일자리 창출펀드	비상장	2020.12.29	단순투자	1,398	300	6.82	300	1,542	1,542	-200	1,842	6.82	1,642	20,499	0
유양코퍼레이션기업재무안정시모투자합자회사	비상장	2017.12.12	단순투자	4,820	4,820,000,000	8.33	4,987	-2,150,000,000	-2,149	-198	2,670,000,000	8.33	2,640	56,995	-419
유진-워랜트스기술투자조합1호	비상장	2019.12.26	단순투자	2,000	2,000,000,000	12.82	2,088	0	0	-50	2,000,000,000	12.82	2,038	15,516	-770
유진유니콘시모투자합자회사	비상장	2021.07.06	단순투자	3,000	0	0.00	0	3,000,000,000	3,000	90	3,000,000,000	4.71	3,090	63,352	0
유진재서초애리클래스시모투자합자회사	비상장	2017.10.13	단순투자	10,000	10,000,000,000	5.39	9,730	-	-11,210	1,480	0	0.00	0	185,848	10,195
유진트르시모투자합자회사	비상장	2021.09.29	단순투자	3,000	0	0.00	0	3,000,000,000	3,000	-150	3,000,000,000	8.11	2,850	35,462	-1,632
이노블리스2015제조-IoT투자조합	비상장	2016.07.11	단순투자	800	47	3.21	590	0	0	-24	47	3.22	566	18,349	6,816
이노블리스공정기술기반펀드	비상장	2017.04.12	단순투자	500	387	1.00	374	-63	-63	0	324	1.00	311	31,100	0
이엔신한그로스펀드1호	비상장	2020.12.03	경영참여	3,000	1,500	56.08	1,500	1,500	1,500	244	3,000	56.07	3,244	5,790	447
이엔에프마블시모투자합자회사	비상장	2017.08.30	단순투자	5,000	5,000,000,000	6.17	3,175	0	0	-605	5,000,000,000	6.17	2,570	78,889	-18
이엔에프밸리시모투자합자회사	비상장	2020.07.30	단순투자	3,000	3,000,000,000	17.54	2,930	0	0	-638	3,000,000,000	17.54	2,292	16,947	-153
이엔에프사파이어시모투자합자회사	비상장	2020.08.31	단순투자	9,703	9,568,378,010	4.54	9,702	-4,148,886,579	-4,149	-1,803	5,419,491,431	4.54	3,750	208,544	-2,055
이엔에프스프린시모투자합자회사	비상장	2016.08.24	단순투자	3,000	1,750,000,000	12.50	1,848	-1,749,999,999	-1,750	159	1	12.50	257	13,022	174
이엔에프코너스튼엔젤투자조합	비상장	2020.03.12	단순투자	3,000	3,000,000,000	18.75	2,951	0	0	587	3,000,000,000	18.75	3,538	17,258	1,519
이엔젤스케어투자조합1호	비상장	2018.03.15	단순투자	1,104	1	11.11	481	0	0	0	1	11.04	481	4,357	0
이엔젤스케어투자조합2호	비상장	2018.04.06	단순투자	1,000	1,000	6.06	1,478	0	0	-1,104	1,000	6.06	374	26,349	0
이엔젤스케어투자조합6호	비상장	2019.05.10	일반투자	10,000	7,029,537,131	21.05	7,030	-3,430,000,000	-3,430	0	3,599,537,131	21.05	3,600	24,045	-2,803
이엑스5호스타트업펀드	비상장	2019.01.30	단순투자	1,000	1,000	10.00	966	-200	-200	-79	600	10.00	687	9,657	0
이음재호호시모투자합자회사	비상장	2019.10.30	단순투자	2,000	1,212,361,851	18.87	2,636	-1,212,359,851	-1,212	-1,420	2,000	18.87	4	6,367	13,346
이음재혁신시모투자합자회사	비상장	2019.12.24	단순투자	5,000	5,000,000,000	5.81	4,768	-62,145,877	-62	-153	4,937,854,123	5.81	4,553	85,115	-1,049
이음재호호시모투자합자회사	비상장	2020.12.14	단순투자	5,000	5,000,000,000	13.12	5,000	0	0	-230	5,000,000,000	13.12	4,770	37,501	-599
이음케이알재일호프로젝트공동투자시모투자합자회사	비상장	2018.12.10	단순투자	2,891	1,466,348,863	4.18	1,668	-363,708,919	-669	261	1,102,639,944	5.08	1,260	133,912	6,012
이지스리시스텍벤처1호시모투자합자회사	비상장	2021.03.23	단순투자	1,000	0	0.00	0	1,000,000,000	1,000	-9	1,000,000,000	16.67	991	5,999	0
이지스자산운용	비상장	2021.03.19	단순투자	10,000	0	0.00	0	0	0	9,637	0	0.00	9,637	359,272	44,225
이지스제222호전문투자형시모투자합자회사	비상장	2020.02.26	단순투자	20,000	20,000,000,000	10.26	20,280	-	0	-80	20,000,000	10.26	20,200	194,174	0
이큐파트너스제1호환영서비스시모투자합자회사	비상장	2017.04.26	단순투자	4,849	3,099,796,852	7.94	4,088	0	0	-14	3,099,796,852	7.94	4,074	40,712	826
인터베스트그로스채권더리펀드	비상장	2020.12.21	단순투자	1,350	300	2.96	300	1,500	1,500	-71	1,800	2.96	1,729	44,561	-1,069
일동바이오사이언스(주)	비상장	2021.09.30	단순투자	2,000	0	0.00	0	160,000	2,000	0	160,000	2.00	2,000	34,331	1,274
일렉트릭로봇기술사업투자조합	비상장	2019.04.11	단순투자	1,000	1,000,000,000	9.09	959	0	0	1,378	1,000,000,000	9.09	2,337	10,692	-308
제너럴바이오(주)	비상장	2020.01.31	단순투자	230	11,500	0.20	230	0	0	0	11,500	0.20	230	57,953	4,193
제네시스1호시모투자합자회사	비상장	2018.03.16	단순투자	19,646	19,525,227,056	9.50	33,421	161,516,072	161	-10,395	19,686,743,128	9.50	23,187	201,073	-447
제네시스환경1호시모투자합자회사	비상장	2021.03.30	단순투자	4,919	0	0.00	0	4,918,937,198	4,919	-236	4,918,937,198	12.08	4,683	38,217	-158
제네시스환경네지기업6호시모투자 합자회사	비상장	2021.11.25	단순투자	5,000	0	0.00	0	5,000,000,000	5,000	0	5,000,000,000	14.24	5,000	-	-
제이앤에그넷창업벤처전문시모투자합자회사	비상장	2019.07.04	단순투자	3,000	2,250,000,000	12.20	3,460	-2,250,000,000	-3,040	-420	0	0.00	0	3,758	5,163
제이엔월드웨이브스기술투자조합	비상장	2020.09.07	단순투자	2,000	2,000,000,000	13.16	2,002	-160,000,000	-160	15	1,840,000,000	13.16	1,857	22,000	-11
제이엔월드웨이브스기술투자조합	비상장	2021.03.10	단순투자	4,000	0	0.00	0	4,000,000,000	4,000	796	4,000,000,000	18.10	4,796	22,133	33
제이엔오리온시모투자합자회사	비상장	2021.08.09	단순투자	12,500	0	0.00	0	12,500,000,000	12,500	133	12,500,000,000	6.76	12,633	184,639	0
제이엔케이이씨시모투자합자회사	비상장	2021.05.17	단순투자	3,000	0	0.00	0	3,000,000,000	3,000	-165	3,000,000,000	9.90	2,835	30,303	0
제이엔케이로닉스스기술투자조합	비상장	2021.06.04	단순투자	400	0	0.00	0	400,000,000	400	0	400,000,000	19.90	400	2,010	0
제이엔허블리스시모투자합자회사	비상장	2019.04.25	단순투자	4,500	4,500,000,000	4.48	5,079	0	-1	-1	4,500,000,000	4.48	5,077	100,816	7,920

제이에스신선사무투자합자회사	비상장	2021.07.08	단순투자	5,000	0	0.00	0	5,000,000,000	5,000	-25	5,000,000,000	3.79	4,975	131,353	0
제이에지더블유(유)	상장	2020.03.26	단순투자	125	125,602	0.28	136	0	1	78	125,602	0.28	215	404,934	38,342
제이엑스3호투자조합	비상장	2019.01.03	단순투자	600	400	5.00	400	400	400	-60	800	5.00	740	3,664	-335
제이케이엘제12호사무투자합자회사	비상장	2021.03.31	단순투자	2,895	0	0.00	0	5,290,470,265	5,290	450	5,290,470,265	1.36	5,740	209,292	-1,908
㈜대한제36호오미스워터관리부동산투자회사	비상장	2021.10.28	단순투자	8,500	0	0.00	0	607,142	8,280	0	607,142	19.04	8,280	-	-
주식회사신한알파강남워터관리부동산투자회사	비상장	2019.05.30	단순투자	300	812,000	0.17	300	-800,000	0	0	12,000	0.17	300	131,749	824
주식회사신한알파강남워터관리부동산투자회사_우선주	비상장	2019.05.30	단순투자	20,000	812,000	0.17	20,241	-12,000	-2	0	800,000	0.17	20,239	131,749	824
주식회사아이엠그룹	비상장	2021.06.08	단순투자	1,000	0	0.00	0	1,802	1,000	0	1,802	2.47	1,000	7,535	576
주식회사영신테크	비상장	2018.06.01	단순투자	0	2,581	16.25	0	0	0	0	2,581	16.25	0	1,328	29
주식회사진디소프트	비상장	2019.08.14	단순투자	495	44	1.55	495	0	0	0	44	1.55	495	7,725	-1,119
주식회사케이제임오호워터관리부동산투자회사	비상장	2021.03.30	단순투자	2,000	0	0.00	0	100,000	2,000	66	100,000	9.43	2,066	5,300	0
㈜엑세스바이오피마	비상장	2021.08.31	단순투자	800	0	0.00	0	21,484	800	0	21,484	1.74	800	4,364	-2,953
지노비이선1호사무투자합자회사	비상장	2020.12.21	단순투자	3,000	3,000,000,000	13.51	3,000	0	0	-198	3,000,000,000	13.51	2,802	21,915	-285
지디씨유투자조합	비상장	2021.04.23	단순투자	3,000	0	0.00	0	3,000,000,000	3,000	-71	3,000,000,000	14.21	2,929	20,609	-501
지디케이회장들(주)	비상장	2015.10.16	단순투자	500	31,250	0.51	348	0	0	0	31,250	1.95	348	51,374	-3,419
지연텍3호벤처투자조합	비상장	2017.03.27	단순투자	750	510	3.23	299	-260	-191	0	250	3.23	108	4,985	0
지연텍영정세컨더리투자조합	비상장	2016.09.28	단순투자	1,200	36	3.77	344	-11	-110	0	25	3.77	234	7,798	0
지평비이오투자조합1호	비상장	2017.02.15	단순투자	500	340	5.00	333	0	0	0	340	5.00	333	6,660	0
지평비이오투자조합5호	비상장	2019.07.31	일반투자	700	700	31.39	700	0	0	0	700	31.39	700	2,129	-35
지우과학기술원지리창출투자조합	비상장	2019.10.01	단순투자	900	70	6.25	676	20	200	-97	90	6.25	779	10,814	0
차파트너스퍼블릭오발리더제1호사무투자합자회사	비상장	2019.12.24	단순투자	1,000	1,000,000,000	6.25	1,119	-27,375,000	-27	-91	972,625,000	6.08	1,001	17,247	-1,477
차파트너스퍼블릭오발리더제2호사무투자합자회사	비상장	2020.06.25	단순투자	2,500	2,500,000,000	15.63	2,326	-225,000,000	-225	291	2,275,000,000	14.22	2,392	17,228	1,208
차파트너스퍼블릭오발리더제3호사무투자합자회사	비상장	2020.12.02	단순투자	3,000	3,000,000,000	4.55	3,000	-60,000,000	-60	-53	2,940,000,000	14.70	2,887	17,451	3,804
창리아트PV	비상장	2021.03.15	단순투자	800	0	0.00	0	80,000	800	0	80,000	8.00	800	68,000	0
카우르제사무투자합자회사	비상장	2016.08.23	단순투자	10,000	7,368,421,050	5.26	6,601	0	0	-1,067	7,368,421,050	5.26	5,534	206,112	-1,223
카우르제사무투자합자회사	비상장	2016.04.26	단순투자	4,000	4,000,000,000	10.00	3,996	-2,000,000,000	-2,000	-238	2,000,000,000	10.00	1,758	37,471	3,471
카우르제사무투자합자회사	비상장	2018.07.31	단순투자	500	500,000,000	1.92	493	-263,339,701	-263	0	236,660,299	1.92	230	11,979	0
카우르제사무투자합자회사	비상장	2017.05.10	단순투자	4,000	4,000,000,000	9.76	4,412	-3,999,999,600	-4,000	-284	400	9.76	128	39,085	-613
카우르제사무투자합자회사	비상장	2015.06.04	단순투자	8,000	2,818,191,640	10.41	3,483	-457,300,275	-457	50	2,360,891,365	10.30	3,076	46,697	-424
카이로스제1호사무투자합자회사	비상장	2020.11.16	단순투자	2,000	2,000,000,000	12.96	2,000	0	0	227	2,000,000,000	12.96	2,227	15,577	-97
카이오-신한제1호트니트투자조합	비상장	2020.07.28	일반투자	12,000	600	0.00	6,000	900	9,000	0	1,500	48.62	15,000	29,946	-709
캡티브이아웃제2호사무투자합자회사	비상장	2019.05.30	단순투자	5,000	5,000,000,000	13.40	5,144	0	0	159	5,000,000,000	13.40	5,303	35,880	-513
캡티브이아웃제1호사무투자합자회사	비상장	2019.08.28	단순투자	9,910	9,861,275,001	8.51	15,216	73,628,918	74	971	9,934,903,919	8.51	16,261	114,318	-1,160
컴퓨터케이고성장펀드	비상장	2020.02.24	단순투자	3,000	252	2.36	2,486	45	450	99	297	2.42	3,035	126,686	1,105
컴퓨터케이비이오펀드	비상장	2021.01.18	단순투자	3,000	0	0.00	0	300	3,000	52	300	14.63	3,052	20,325	-175
컴퓨터케이유망서비스펀드	비상장	2018.02.01	단순투자	2,000	174	2.32	2,192	-84	-839	441	90	2.32	1,794	80,917	0
케이넷VALUE-UP벤처투자조합	비상장	2018.06.07	단순투자	2,000	2,000	4.00	1,887	-45	-45	2,406	1,955	4.00	4,248	47,429	0
케이디비케이스톤제1호사무투자합자회사	비상장	2015.04.03	단순투자	3,000	3,000,000,000	13.27	2,234	0	0	185	3,000,000,000	13.27	2,419	20,667	135
케이디비케이티에이클로발제1호사무투자합자회사	비상장	2021.02.08	단순투자	3,000	0	0.00	0	3,000,000,000	3,000	316	3,000,000,000	5.17	3,316	58,063	382
케이디비케이투윅제1호사무투자합자회사	비상장	2016.11.02	단순투자	2,000	1,200,000,000	6.45	1,721	-1,080,000,000	-1,080	-12	120,000,000	6.45	629	16,866	-348
케이디비케이-엘엑스디지탈엑스투자조합	비상장	2021.03.11	단순투자	400	0	0.00	0	600	600	0	600	1.96	600	20,408	0
케이디비케이음향기술투자조합	비상장	2017.11.29	단순투자	3,000	3,000,000,000	18.75	3,134	0	-1	80	3,000,000,000	18.75	3,213	15,076	-194
케이디비케이파라투스제1호사무투자합자회사	비상장	2015.07.30	단순투자	5,000	3,119,992,154	4.95	3,244	-784,390,301	-784	31	2,335,601,853	4.95	2,491	65,878	3,517
케이디비케이파라투스제2호사무투자합자회사	비상장	2017.11.02	단순투자	4,909	4,908,750,000	7.14	4,852	0	0	-4	4,908,750,000	7.14	4,848	67,916	-5
케이디비케이프라이온스기술투자조합	비상장	2021.07.13	일반투자	2,000	0	0.00	0	2,000	2,000	0	2,000	22.99	2,000	8,648	-71
케이디비케이하일랜드기업재무안정사무투자합자회사	비상장	2017.12.21	단순투자	3,000	3,000,000,000	8.43	2,890	0	0	337	3,000,000,000	8.43	3,227	34,610	386
케이디비인베스트먼트제1호사무투자합자회사	비상장	2021.08.17	단순투자	20,000	0	0.00	0	20,000,000,000	20,000	-350	20,000,000,000	6.67	19,650	300,014	0
케이리1호스타트업투자조합	비상장	2016.03.24	단순투자	500	5	2.94	430	0	0	0	5	2.94	430	14,626	0
케이리3호허이엑스파트너투자조합	비상장	2017.09.05	단순투자	500	50	3.33	484	-17	-174	0	33	3.33	310	9,309	0
케이리글로벌바이오프로젝트펀드1호	비상장	2017.11.30	단순투자	500	500	7.85	495	0	0	0	500	7.85	495	6,306	0
케이바이옴글로벌헬스케어사무투자합자회사	비상장	2021.07.29	단순투자	1,000	0	0.00	0	1,825,000,000	1,825	-136	1,825,000,000	3.85	1,689	33,259	0
케이브릿지2호동남강원지리창출투자조합	비상장	2018.06.05	단순투자	300	240	3.00	233	32	32	0	272	3.00	265	4,500	-255
케이비글로벌캐머스사무투자조합	비상장	2021.09.08	단순투자	3,000	0	0.00	0	3,000,000,000	3,000	-69	3,000,000,000	6.98	2,931	42,630	0
케이비소프트1호사무투자합자회사	비상장	2020.11.06	단순투자	3,000	3,000,000,000	12.77	3,000	0	0	-47	3,000,000,000	12.77	2,953	23,223	0

케이비제3호바이오사모투자합자회사	비상장	2021.01.27	단순투자	3,000	0	0.00	0	3,000,000,000	3,000	960	3,000,000,000	3.66	3,960	81,794	-206
케이비티에스중소벤처기술금융사모투자합자회사	비상장	2018.03.07	단순투자	938	592	2.00	701	-82	-82	263	510	2.00	882	38,791	7,870
케이스트유니콘사모투자합자회사	비상장	2021.12.22	단순투자	2,300	0	0.00	0	2,300,000,000	2,300	0	2,300,000,000	10.22	2,300	-	-
케이쓰리제오사모투자전문회사	비상장	2014.07.14	단순투자	2,000	2,000,000,000	8.00	0	0	0	0	2,000,000,000	8.00	0	0	0
케이씨에이신성장터1호사모투자합자회사	비상장	2021.07.01	일반투자	3,000	0	0.00	0	3,000,000,000	3,000	0	3,000,000,000	26.98	3,000	10,983	-203
케이씨중소벤처창업제1호사모투자합자회사	비상장	2021.08.26	단순투자	2,641	0	0.00	0	4,771,250,000	4,771	0	4,771,250,000	5.00	4,771	94,400	0
케이씨아이엘리노스1호사모투자합자회사	비상장	2018.11.07	단순투자	8,014	2,015,681,017	15.51	6,167	0	0	-1,074	2,015,681,017	15.51	5,093	42,752	5,953
케이아이피-크립티넥티비콘텐츠펀드	비상장	2021.08.25	단순투자	1,600	0	0.00	0	1,600	1,600	-55	1,600	5.00	1,545	31,211	0
케이엔세컨더리5호투자조합	비상장	2021.12.10	일반투자	1,500	0	0.00	0	1,500	1,500	0	1,500	33.33	1,500	-	-
케이엔세컨더리1호투자조합	비상장	2016.04.25	단순투자	500	500	9.80	402	-50	-50	0	450	9.80	352	3,592	0
케이엔세컨더리2호투자조합	비상장	2016.12.13	단순투자	500	500	16.67	400	0	0	0	500	16.67	400	2,400	0
케이엔터-대신신기술투자조합 제2호	비상장	2021.10.20	단순투자	2,500	0	0.00	0	2,500	2,500	0	2,500	6.00	2,500	-	-
케이엔터-대신신기술투자조합 제1호	비상장	2021.08.10	단순투자	3,000	0	0.00	0	3,000	3,000	144	3,000	7.06	3,144	42,330	0
케이엑스신용장부(주)	비상장	2013.12.19	단순투자	500	60,000	7.50	308	0	0	0	60,000	7.50	308	9,289	547
케이엑스티-신할실형실창업제1호투자조합	비상장	2019.09.27	일반투자	3,750	2,500,000,000	50.00	2,500	1,250,000,000	1,250	0	3,750,000,000	50.00	3,750	6,898	-346
케이엘앤파트너스벤처코리아사모투자합자회사	비상장	2016.03.02	단순투자	2,000	1,476,562,500	7.81	399	-1,476,562,500	-391	-8	0	0.00	0	102	0
케이엘코스모사모투자합자회사	비상장	2018.12.10	단순투자	3,000	2,932,500,000	7.48	3,135	-2,932,497,000	-2,933	106	3,000	7.48	308	40,307	1,140
케이엘원주창업벤처전문사모투자합자회사	비상장	2018.02.26	단순투자	1,000	1,000,000,000	8.62	292	0	0	0	1,000,000,000	8.62	292	11,002	-184
케이큐브NEO펀드	비상장	2017.05.24	단순투자	1,000	84	5.00	634	0	0	88	84	5.00	722	12,209	-292
케이클라비스레만기술조합제1호	비상장	2019.01.24	단순투자	1,000	1,000,000,000	18.87	1,038	0	0	75	1,000,000,000	18.87	1,113	5,065	-89
케이클라비스마이스터신기술조합제1호	비상장	2016.07.28	일반투자	500	500	34.48	500	0	0	0	500	34.48	500	1,751	90
케이클라비스마이스터신기술조합제2호	비상장	2018.10.16	일반투자	1,000	1,000,000,000	32.26	806	-1,000,000,000	-806	0	0	0.00	0	0	0
케이클라비스마이스터신기술조합제3호	비상장	2016.08.09	단순투자	500	32	9.52	0	-5	0	0	27	9.52	0	0	0
케이클라비스메타스핀기술사업투자조합제1호	비상장	2016.08.17	단순투자	500	500,000,000	6.25	0	0	0	0	0	0.00	0	0	0
케이클라비스신기술조합제1호	비상장	2021.04.01	단순투자	3,000	0	0.00	0	3,000,000,000	3,000	67	3,000,000,000	13.39	3,067	22,400	0
케이클라비스신기술조합제2호	비상장	2019.06.27	일반투자	2,000	2,000,000,000	30.30	2,000	0	0	0	2,000,000,000	30.30	2,000	6,911	430
케이클라비스제우스신기술조합제1호	비상장	2021.02.19	일반투자	2,000	0	0.00	0	2,000,000,000	2,000	0	2,000,000,000	39.84	2,000	5,004	-78
케이투레베리온사모투자조합	비상장	2018.02.14	단순투자	2,000	1,550	2.92	1,555	-786	-786	751	784	2.92	1,520	48,040	-243
케이투윙벤처전문투자조합	비상장	2016.10.27	단순투자	765	0	3.62	223	0	-223	0	0	0.00	0	5,346	0
케이티브이엑스-신한기술사업화제1호	비상장	2019.12.24	경영참여	900	900,000,000	90.00	884	0	0	-3	900,000,000	90.00	881	977	-13
케이티비뉴레이크의료로봇발전출사모투자전문회사	비상장	2016.03.09	단순투자	4,018	3,385,023,250	10.00	3,416	0	1	226	3,385,023,250	10.00	3,643	31,112	174
케이프-센텀6호신기술투자조합	비상장	2021.01.13	단순투자	2,000	0	0.00	0	200	2,000	-229	200	5.48	1,771	36,161	-339
케이프엑스케이엑스제1호사모투자합자회사	비상장	2017.08.11	단순투자	5,000	5,000,000,000	12.35	5,979	0	0	-344	5,000,000,000	12.35	5,635	40,241	644
케이프엑스호IT투자조합	비상장	2019.11.20	일반투자	10,000	10,000,000.00 0	32.90	10,000	0	0	0	10,000,000.00 0	32.89	10,000	30,435	1,818
케이프제이호헬스케어투자조합	비상장	2019.10.24	단순투자	3,000	1,758,620,690	14.07	1,750	0	-1	6	1,758,620,690	14.07	1,755	12,533	104
코너스투펀1호신기술조합	비상장	2021.02.26	단순투자	2,000	0	0.00	0	2,000,000,000	2,000	-96	2,000,000,000	18.50	1,904	10,753	-57
코로나프락티스-라벨 펀드1호	비상장	2021.10.26	단순투자	2,000	0	0.00	0	2,000,000,000	2,000	0	2,000,000,000	11.20	2,000	-	-
코리아그로우스오피튜리티제1호사모투자합자회사	비상장	2019.06.28	단순투자	2,000	1,927,000,000	10.00	1,860	0	0	301	1,927,000,000	10.00	2,161	25,772	267
코리아메가디스플레이테크투자조합	비상장	2018.02.20	일반투자	2,000	20	23.53	2,000	0	0	0	20	23.53	2,000	8,193	-52
코리아메가성장산업협력투자조합	비상장	2018.08.13	단순투자	800	5	5.50	910	-5	-530	0	0	7.69	380	26,564	-9
코리아메가-신한초기기업성장전문투자조합제1호	비상장	2020.04.10	일반투자	8,000	600	50.00	6,000	200	2,000	0	800	50.00	8,000	15,556	-227
코리아메가-티그리스투자조합1호	비상장	2017.12.28	단순투자	1,000	10	16.67	949	0	0	140	10	16.67	1,089	8,540	0
코리아메가프로젝트삼호조합	비상장	2018.08.24	일반투자	2,000	20	23.53	2,000	0	0	0	20	23.53	2,000	8,236	-61
코리아메가프로젝트일호조합	비상장	2016.04.06	단순투자	1,000	10	17.24	956	0	-1	-5	10	17.24	950	8,256	-58
코리아월드파트너스제1호사모투자합자회사	비상장	2018.08.08	단순투자	2,000	2,000,000,000	16.67	1,963	0	-1	95	2,000,000,000	16.67	2,057	12,001	12
코메스2017-1스타트업그린투자조합	비상장	2017.09.05	단순투자	500	300	3.45	392	100	100	0	400	3.45	492	14,261	0
코메스2018-1M&A투자조합	비상장	2018.09.28	단순투자	5,000	3,151	10.00	5,609	0	0	142	3,151	10.00	5,751	42,163	-19
코메스2021-1일자리창출투자조합	비상장	2021.12.23	단순투자	600	0	0.00	0	600	600	0	600	10.00	600	-	-
코메스2021-2신소재성장투자조합	비상장	2021.12.30	단순투자	2,000	0	0.00	0	2,000	2,000	0	2,000	8.89	2,000	-	-
코스톤국립과학기술창업센터2호사모투자합자회사	비상장	2019.02.14	단순투자	2,422	2,043,360,000	1.38	2,011	387,090,000	378	50	2,430,450,000	1.38	2,439	181,409	13,312
코스몬라이트닝사모투자합자회사	비상장	2018.08.13	단순투자	2,500	2,500,000,000	18.38	3,496	0	1	1,169	2,500,000,000	18.38	4,666	13,299	-106
코엑스신한프런티어벤처2010년4호사	비상장	2011.10.14	일반투자	5,528	1,446,595,654	6.54	394	0	0	0	1,446,595,654	6.54	394	8,658	19
코오롱215K-ICT디지털콘텐츠투자조합	비상장	2016.11.22	단순투자	1,800	1,600	10.00	1,640	-1,120	-1,120	4,162	480	10.00	4,682	19,209	-216
콘텐츠성장창업벤처전문사모투자합자회사	비상장	2021.09.29	일반투자	2,000	0	0.00	0	2,000,000,000	2,000	0	2,000,000,000	21.86	2,000	9,150	-7
콘텍(주)	비상장	2020.12.23	단순투자	250	1,649	4.43	250	130,271	0	0	114,240	4.09	250	2,137	-1,660
콘텍(주)_상환전환우선주	비상장	2019.03.28	단순투자	500	1,649	4.43	499	130,271	0	1	17,680	4.09	500	2,137	-1,660

클린컴퍼니케이오비발생태계상생펀드	비상장	2016.05.26	단순투자	2,000	74	3.51	1,950	-66	-659	-987	8	3.51	304	68,527	-1,330
콘텐시제일호주사모투자합자회사	비상장	2018.07.18	단순투자	7,000	6,772,441,472	9.37	6,605	0	0	-376	6,772,441,472	9.36	6,229	70,566	-1,051
콘텐시제일호주사모투자전문회사	비상장	2014.10.15	단순투자	4,760	2,479,877,388	9.21	2,060	-16,498,261	-17	-490	2,463,379,127	9.21	1,553	25,658	233
콘텐시제일호주사모투자합자회사	비상장	2017.09.07	단순투자	14,600	5,083,568,297	16.50	10,456	-507,452,495	-508	-4,505	4,576,115,802	16.50	5,443	46,920	3,786
큐리어스디엔에프기업재무안정사모투자합자회사	비상장	2018.04.30	단순투자	5,000	3,250,000,000	19.92	3,293	-3,250,000,000	-3,280	-13	0	0.00	0	17,141	1,699
큐리어스올캐피탈프론티어기업재무안정사모투자합자회사	비상장	2020.03.23	단순투자	2,000	2,000,000,000	3.32	2,002	0	0	697	2,000,000,000	3.32	2,699	60,242	1
큐리어스피날레기업재무안정사모투자합자회사	비상장	2021.04.29	일반투자	3,500	0	0.00	0	3,500,000,000	3,500	0	3,500,000,000	27.78	3,500	12,617	397
큐브그로스제1호투자조합	비상장	2017.03.27	단순투자	1,000	1,000	19.61	1,141	0	0	170	1,000	19.61	1,311	4,829	-49
큐씨피3호사모투자전문회사	비상장	2009.12.15	단순투자	2,000	2,000	19.80	0	0	0	0	2,000	19.80	0	0	0
클린리뷰홀딩스프로젝트사모투자합자회사	비상장	2020.12.14	단순투자	2,000	2,000,000,000	5.63	2,000	0	0	168	2,000,000,000	5.63	2,168	35,961	461
키움뉴허어로2호기술혁신펀드	비상장	2020.11.11	단순투자	1,650	300	5.61	300	1,800	1,800	-152	2,100	5.61	1,948	21,240	-160
키움-신한이노베이션제1호투자조합	비상장	2019.06.14	일반투자	15,000	15,000	50.00	15,000	-5,150	-5,150	0	9,850	50.00	9,850	24,423	4,109
키움-신한이노베이션제2호투자조합	비상장	2021.07.30	일반투자	3,000	0	0.00	0	3,000	3,000	0	3,000	42.86	3,000	6,859	-96
키움-유안타2019스캐일업펀드	비상장	2020.04.29	단순투자	900	412	1.60	412	848	848	-8	1,260	1.60	1,252	5,908	-341
키움크리스 제이호 사모투자 합자회사	비상장	2021.11.17	단순투자	3,000	0	0.00	0	3,000,000,000	3,000	0	3,000,000,000	9.65	3,000	-	-
키움푸드테크사모투자 합자회사	비상장	2021.10.12	단순투자	2,000	0	0.00	0	2,000,000,000	2,000	0	2,000,000,000	13.79	2,000	-	-
키움프라이빗에퀴티엔원창업벤처전문PEF	비상장	2020.11.19	단순투자	1,500	1,500,000,000	9.38	1,500	0	0	938	1,500,000,000	9.38	2,438	20,174	4,134
키움프라이빗에퀴티엑스텍사모투자합자회사	비상장	2020.08.14	단순투자	3,000	3,000,000,000	9.84	2,871	0	0	-102	3,000,000,000	9.84	2,769	29,627	-873
키움프라이빗에퀴티아이엔티사모투자합자회사	비상장	2019.08.16	단순투자	1,000	1,000,000,000	9.26	920	-201,382,262	-201	36	798,617,738	18.18	755	10,636	-324
키움-프랜드2호신기술사업투자조합	비상장	2018.10.04	일반투자	500	25	23.81	250	-19	-194	0	6	23.81	56	1,117	447
키움허어로제2호사모투자합자회사	비상장	2018.09.19	단순투자	2,500	2,500,000,000	12.50	3,168	-2,500,000,000	-3,472	304	0	0.00	0	25,728	-26
키움허어로제4호사모투자합자회사	비상장	2020.11.25	단순투자	2,000	2,000,000,000	10.53	2,000	0	0	250	2,000,000,000	10.53	2,250	22,359	-60
다임백강 창업벤처전문 기관친화 사모투자 합자회사	비상장	2021.12.29	일반투자	2,000	0	0.00	0	2,000,000,000	2,000	0	2,000,000,000	23.53	2,000	-	-
다임에비홀릭스신기술투자조합	비상장	2021.07.13	단순투자	3,900	0	0.00	0	3,900,000,000	3,900	2,912	3,900,000,000	13.36	6,812	51,791	0
데이블에너지(주)	비상장	2020.01.31	단순투자	300	32,981	2.17	250	3,034	50	0	36,015	2.27	300	1,930	-1,743
트루벤글로벌볼스캐어사모투자합자회사	비상장	2017.07.18	단순투자	1,000	1,000,000,000	19.70	832	0	0	60	1,000,000,000	19.70	892	4,222	-92
티그리스-엔리메디티드투자조합1호	비상장	2020.10.06	일반투자	2,000	2,000	31.75	2,000	0	0	0	2,000	31.75	2,000	6,202	-72
티그리스캐이브릿투자조합1호	비상장	2019.09.03	단순투자	1,000	500	9.75	493	0	0	0	500	9.75	493	10,192	0
티그리스투자조합8호	비상장	2019.02.14	일반투자	1,000	100	25.32	1,000	0	0	0	100	25.32	1,000	3,740	-61
티스부장재일호창업벤처전문사모투자합자회사	비상장	2021.06.30	일반투자	3,000	0	0.00	0	3,000,000,000	3,000	0	3,000,000,000	20.98	3,000	14,286	-19
디엔에프2017이우금융사모투자합자회사	비상장	2017.11.13	단순투자	2,500	1,630,961,461	14.14	1,507	-1,630,961,460	-1,476	-31	1	14.14	0	10,884	-42
디엔에프2019허어로창업벤처전문사모투자합자회사	비상장	2019.08.21	단순투자	1,000	964,218,456	9.42	1,052	0	0	-26	964,218,456	9.42	1,026	10,140	10
디엔에프2020엑스엑스창업벤처전문사모투자합자회사	비상장	2020.08.06	단순투자	2,250	2,250,000,000	14.84	2,230	0	0	-42	2,250,000,000	14.84	2,188	15,065	-159
디엑스2015-9성장전략M&A투자조합	비상장	2015.10.29	단순투자	2,000	90	2.11	1,247	-10	-108	275	80	2.11	1,414	53,049	-1,031
디제이더블유제상호 사모투자합자회사	비상장	2021.11.26	단순투자	6,000	0	0.00	0	6,000,000,000	6,000	0	6,000,000,000	8.57	6,000	-	-
디제이더블유제이호사모투자합자회사	비상장	2019.12.17	단순투자	6,500	5,687,500,000	16.25	5,475	0	-1	-1,295	5,687,500,000	16.25	4,179	33,965	3,971
디제이더블유제일호사모투자합자회사	비상장	2018.12.20	단순투자	9,500	9,500,000,000	7.60	9,791	0	0	1,032	9,500,000,000	7.60	10,823	200,588	13,807
파라투엑스피사모투자합자회사	비상장	2019.01.31	단순투자	1,000	1,000,000,000	2.15	978	0	0	-12	1,000,000,000	2.15	966	46,965	-446
파라투스우리소부장사모투자합자회사	비상장	2021.06.28	단순투자	5,000	0	0.00	0	5,000,000,000	5,000	-25	5,000,000,000	8.45	4,975	52,500	0
파라투스혁신성장컴플라이언스사모투자합자회사	비상장	2020.08.06	단순투자	4,496	1,873,856,103	4.44	1,851	2,933,136,897	2,933	-64	4,806,993,000	4.44	4,720	101,206	51
파트너스1호창업벤처전문사모투자합자회사	비상장	2018.01.02	단순투자	1,137	940,067,175	3.81	1,387	-683,706,019	-713	-405	256,012,825	3.92	269	47,113	-182
파트너스7호세컨더리투자조합	비상장	2017.09.25	단순투자	800	62	2.00	815	-16	-165	-143	46	2.00	507	42,014	-444
파트너스벤처일호사모투자합자회사	비상장	2018.03.22	단순투자	7,000	7,000,000,000	16.28	7,252	-2,479,351,430	-2,479	-166	4,520,648,570	16.28	4,607	42,601	-174
플스트파이브(주)	비상장	2019.06.28	단순투자	999	77,700	0.41	1,031	0	-1	186	77,700	20.73	1,216	314,286	-26,266
퍼즐제2호사모투자합자회사	비상장	2021.02.15	단순투자	2,000	0	0.00	0	2,000,000,000	2,000	13	2,000,000,000	16.26	2,013	12,411	111
핀드덕유-이후투자조합2호	비상장	2014.10.06	단순투자	500	2	9.94	123	-1	-87	0	1	9.94	36	362	0
플트라6호사모투자합자회사	비상장	2016.09.20	단순투자	5,108	3,566,487,100	1.21	3,979	-1,592,796,500	-1,593	-1,319	1,973,690,600	1.21	1,067	169,509	0
플트라7의비대사모투자합자회사	비상장	2019.12.04	단순투자	5	5,000,000	1.91	5,657	0	370	-10	5,000,000	1.92	6,017	281,865	-2,457
플트라7의알파사모투자합자회사	비상장	2019.05.30	단순투자	10,242	10,000,000,000	19.92	10,000	0	0	0	10,000,000,000	19.92	10,000	48,560	-485
플트라8호사모투자합자회사	비상장	2021.03.30	단순투자	4,765	0	0.00	0	4,328,474,384	4,329	624	4,328,474,384	2.32	4,953	201,141	-3,613
핀드스핀글로벌벤처스신기술투자조합	비상장	2021.04.19	단순투자	1,000	0	0.00	0	1,000,000,000	1,000	-9	1,000,000,000	18.81	991	5,214	-101
포스코플루이드프로젝트3호투자조합	비상장	2017.09.26	단순투자	1,000	1,000	19.88	1,037	0	1	-1	1,000	19.88	1,037	6,982	-19
포시즈제일호사모투자합자회사	비상장	2019.02.14	단순투자	3,000	3,000,000,000	15.46	3,279	0	-1	101	3,000,000,000	15.46	3,379	21,374	-489
포워드-키움-씨엔디신기술투자조합	비상장	2021.07.12	단순투자	2,000	0	0.00	0	2,000	2,000	-9	2,000	18.18	1,991	11,001	-48



포트웨어프라이드호신기술사업투자조합	비상장	2019.05.21	일반투자	1,000	1,000,000,000	20.00	697	-946,578,378	-660	0	340,000,000	20.00	37	2,447	947
포유엔라이프제1호시모투자합자회사	비상장	2021.06.22	단순투자	10,000	0	0.00	0	10,000,000,000	10,000	-115	10,000,000,000	8.17	9.885	121,410	-311
올라리스제7호창업벤처전문시모투자합자회사	비상장	2017.11.29	단순투자	2,900	461,363,610	18.83	950	-461,363,610	-950	0	0	0.00	0	4,618	1,390
물무원식품(주)	비상장	2021.07.30	단순투자	5,000	0	0.00	0	1	4,986	0	1	0.00	4,986	860,445	52,722
퓨지플레이-신한테크이노베이션제2호	비상장	2021.11.11	경영참여	6,000	0	0.00	0	6,000	6,000	0	6,000	58.54	6,000	-	-
퓨지플레이-신한테크이노베이션제1호	비상장	2019.12.18	일반투자	7,563	4,537,500,000	50.00	4,538	3,025,000,000	3,025	0	7,562,500,000	50.00	7,563	14,297	-344
프랙시스블류크리에이션시모투자합자회사	비상장	2019.12.20	단순투자	2,880	1,431,847,836	1.71	1,389	2,384,025,810	2,385	-108	3,815,873,646	1.69	3,666	82,424	-3,355
프랙시스블류크리에이션시모투자합자회사	비상장	2017.06.16	단순투자	3,084	2,323,387,783	1.67	2,391	-635,469,458	-636	368	1,687,918,325	1.64	2,123	38,700	186
프랙시스사토코인베스트2호시모투자합자회사	비상장	2021.03.24	단순투자	5,000	0	0.00	0	5,000,000,000	5,000	-234	5,000,000,000	9.43	4,766	53,018	-32
프레스트제10호시모투자합자회사	비상장	2021.03.19	단순투자	5,000	0	0.00	0	5,000,000,000	5,000	-305	5,000,000,000	9.43	4,695	52,992	-8
프레스트제7호시모투자합자회사	비상장	2017.08.31	단순투자	3,000	3,000,000,000	12.00	3,315	0	0	786	3,000,000,000	12.00	4,101	29,707	0
프레스트제6호시모투자합자회사	비상장	2017.08.29	단순투자	2,000	2,000,000,000	13.32	2,678	0	1	1,055	2,000,000,000	13.32	3,734	14,152	-219
프렌드-메이지비에이신기술사업투자조합1호	비상장	2020.11.27	일반투자	2,000	2,000,000,000	36.36	2,000	-2,000,000,000	-2,000	0	0	0.00	0	0	0
프리미어쿠미니사시모투자합자회사	비상장	2021.06.29	단순투자	4,257	0	0.00	0	4,257,000,000	4,257	66	4,257,000,000	16.67	4,323	25,298	-244
플래티넘-유망산업펀드	비상장	2017.03.24	단순투자	500	39	1.72	414	-11	-108	0	28	1.72	306	19,244	0
플래티넘-특허기술사업화펀드	비상장	2015.05.19	단순투자	300	195	5.00	304	-30	-30	0	165	5.00	274	5,480	0
플루타스트리니티코메틱제1호시모투자전문회사	비상장	2015.09.14	단순투자	2,000	1,520,000,000	13.11	0	0	0	0	0	0.00	0	15,263	-150
피씨아이브이신기술투자조합	비상장	2019.08.13	단순투자	3,000	3,000,000,000	13.64	2,846	-2,999,999,970	-2,884	38	30	13.64	0	20,870	-244
피엑스에이-신원투자조합1호	비상장	2019.02.28	일반투자	4,500	3,825	21.43	3,825	-1,575	-1,575	0	2,250	21.43	2,250	12,094	1,351
피엑스에이엠피서모투자합자회사	비상장	2019.11.27	단순투자	5,000	5,000,000,000	14.49	4,643	-4,999,999,999	-4,890	247	1	14.49	0	33,953	571
하늘시모투자합자회사	비상장	2019.08.09	단순투자	4,000	4,000,000,000	19.05	4,261	0	-1	3,142	4,000,000,000	19.05	7,402	21,070	1,065
하향신기술투자조합7호	비상장	2021.08.05	일반투자	2,000	0	0.00	0	2,000	2,000	0	2,000	28.17	2,000	7,079	-21
하비스트제1호창업벤처전문시모투자합자회사	비상장	2019.11.28	단순투자	2,000	2,000,000,000	18.18	2,066	0	-1	-265	2,000,000,000	18.18	1,800	10,760	-116
하비스트제2호시모투자합자회사	비상장	2020.11.12	일반투자	3,000	3,000,000,000	22.06	3,000	0	0	0	3,000,000,000	22.06	3,000	13,484	-122
하이웨이시모투자합자회사	비상장	2020.11.19	단순투자	5,000	5,000,000,000	8.74	5,000	-3,465,000,000	-3,465	81	1,535,000,000	5.46	1,616	57,051	-149
하일랜드2020제4호시모투자합자회사	비상장	2020.08.26	단순투자	1,800	1,800,000,000	16.30	1,786	-479,988,937	-481	-36	1,320,011,063	16.30	1,269	8,091	-101
하일랜드2020제5호창업벤처전문시모투자합자회사	비상장	2020.12.10	단순투자	2,200	2,200,000,000	16.06	2,200	0	0	729	2,200,000,000	16.06	2,929	13,645	-66
하일랜드2021제8호시모투자 합자회사	비상장	2021.12.22	일반투자	4,900	0	0.00	0	4,900,000,000	4,900	0	4,900,000,000	32.67	4,900	-	-
한국자금지중개(주)	비상장	2009.02.13	단순투자	10	2,000	0.10	104	0	0	0	2,000	0.00	104	102,722	46,756
한국케이블투자시모투자전문회사	비상장	2009.02.13	단순투자	3,000	3,000	7.14	0	0	0	0	3,000	7.14	0	0	0
한국투자-스퀘어벤처스제1호신기술사업투자조합	비상장	2019.02.27	단순투자	1,000	1,000	10.99	904	0	0	-443	1,000	10.99	461	8,226	-107
한국투자-엠포드제1호신기술사업투자조합	비상장	2018.07.31	단순투자	500	500	3.68	127	0	0	0	500	3.68	127	3,467	-10,331
한양칼트렛지바이오 신기술투자조합	비상장	2021.12.20	일반투자	2,000	0	0.00	0	2,000,000,000	2,000	0	2,000,000,000	36.36	2,000	-	-
한양-메리츠신기술사업투자조합1호	비상장	2021.06.29	단순투자	2,000	0	0.00	0	2,000	2,000	-64	2,000	12.90	1,936	15,472	-28
한양캐츠MD신기술투자조합	비상장	2021.04.20	단순투자	1,000	0	0.00	0	1,000,000,000	1,000	-48	1,000,000,000	15.38	952	6,458	-42
한투노딕반도체제1호시모투자합자회사	비상장	2021.03.26	단순투자	2,500	0	0.00	0	2,500,000,000	2,501	-36	2,500,000,000	11.63	2,465	21,402	-98
한투에스지기업재무안정시모투자합자회사	비상장	2021.02.25	단순투자	1,315	0	0.00	0	3,300,000,000	3,300	0	3,300,000,000	1.96	3,300	67,092	0
헤르메스시모투자합자회사	비상장	2017.12.27	단순투자	7,000	5,529,065,653	11.67	2,444	-1,267,000,000	-1,267	2,817	4,262,065,653	11.67	3,994	45,854	-65
헤밍달카탈제1호시모투자합자회사	비상장	2021.07.28	단순투자	10,000	0	0.00	0	10,000,000,000	10,000	-103	10,000,000,000	9.09	9,897	109,108	0
헬리오스 제6호시모투자 합자회사	비상장	2021.11.08	단순투자	3,000	0	0.00	0	3,000,000,000	3,000	0	3,000,000,000	9.97	3,000	-	-
헬리오스-KDBC영상디지탈콘텐츠1호신기술사업투자조합	비상장	2021.02.05	단순투자	450	0	0.00	0	1,050,000,000	1,050	0	1,050,000,000	13.95	1,050	3,226	0
헬리오스제1호시모투자합자회사	비상장	2021.07.01	단순투자	5,000	0	0.00	0	5,000,000,000	5,000	544	5,000,000,000	2.92	5,544	169,045	0
현대초기기업세컨더리펀드1호	비상장	2018.09.19	단순투자	1,000	8	0.00	894	2	124	80	10	2.50	1,098	37,957	-29
황이-워너콘텐츠투자조합	비상장	2017.04.24	단순투자	1,000	4	11.00	353	-1	-122	-231	3	10.00	0	1,572	0
휘트린제2호기업재무안정시모투자합자회사	비상장	2019.12.27	단순투자	2,754	2,754,000,000	11.93	2,759	-2,561,220,000	-2,561	0	192,780,000	11.93	198	23,134	-7
아트시모투자합자회사	비상장	2017.09.28	단순투자	703	702,564,103	5.13	679	0	0	158	702,564,103	5.13	837	12,567	-95
합계					-	-	1,075,850	-	620,361	60,253	-	-	1,756,464	-	-

【 전문가의 확인 】

## 1. 전문가의 확인

- 해당사항 없음

## 2. 전문가와의 이해관계

- 해당사항 없음